

แผนพัฒนาท้องถิ่น (พ.ศ. ๒๕๖๖ - ๒๕๗๐)



องค์การบริหารส่วนตำบลหนองแวงใต้ อำเภอวานรนิวาส จังหวัดสกลนคร

สำนักปลัด
งานนโยบายและแผน
โทร./โทรสาร ๐-๔๒๗๐๔-๗๘๘

คำนำ

ตามความในข้อ ๑๘ วรรคหนึ่ง แห่งระเบียบกระทรวงมหาดไทย ว่าด้วยการจัดทำแผนพัฒนาขององค์กรปกครองส่วนท้องถิ่น พ.ศ.๒๕๔๘ แก้ไขเพิ่มเติม (ฉบับที่ ๒) พ.ศ. ๒๕๕๙ และ (ฉบับที่ ๓) พ.ศ. ๒๕๖๑ และหนังสือด่วนที่สุด ที่ มท ๐๘๑๐.๓/ว๗๔๖๗ ลงวันที่ ๑๔ ธันวาคม ๒๕๖๓ เรื่องแนวทางการจัดทำแผนพัฒนาท้องถิ่น (พ.ศ. ๒๕๖๖ - ๒๕๗๐) กำหนดให้องค์การบริหารส่วนตำบลจัดทำแผนพัฒนาท้องถิ่น (พ.ศ. ๒๕๖๖ - ๒๕๗๐) ให้แล้วเสร็จภายในเดือนตุลาคม พ.ศ. ๒๕๖๔ นั้น

เพื่อประโยชน์ของประชาชนในการบริหารราชการและกิจกรรมสาธารณะเพื่อให้การพัฒนาบรรลุตามวิสัยทัศน์ที่กำหนดให้องค์การบริหารส่วนตำบลหนองแวงใต้ อำเภอนวนนิवास จังหวัดสกลนคร จึงได้จัดทำแผนพัฒนาท้องถิ่น (พ.ศ. ๒๕๖๖ - ๒๕๗๐) โดยเป็นไปตามความในข้อ ๔ ข้อ ๑๐(๑) (๒) (๓) และ (๗) ข้อ ๑๑ ข้อ ๑๗ วรรคหนึ่ง (๑) (๒) (๓) และวรรคสอง และข้อ ๑๘ วรรคหนึ่งแห่งระเบียบกระทรวงมหาดไทย ว่าด้วยการจัดทำแผนพัฒนาขององค์กรปกครองส่วนท้องถิ่น พ.ศ. ๒๕๔๘ แก้ไขเพิ่มเติม (ฉบับที่ ๒) พ.ศ. ๒๕๕๙ และ (ฉบับที่ ๓) พ.ศ. ๒๕๖๑ เพื่อเป็นแนวทางในการบริหารกิจการขององค์การบริหารส่วนตำบลหนองแวงใต้ ตามมาตรา ๔๖ (๑) แห่งพระราชบัญญัติสภาตำบล และองค์การบริหารส่วนตำบล พ.ศ. ๒๕๓๗

พระราชกฤษฎีกาว่าด้วยการบริหารงานจังหวัดและกลุ่มจังหวัดแบบบูรณาการ พ.ศ. ๒๕๕๑ มาตรา ๑๙ วรรคสาม กำหนดให้เมื่อแผนพัฒนาจังหวัดได้รับความเห็นชอบจากคณะรัฐมนตรีและประกาศใช้แล้ว การจัดทำแผนพัฒนาท้องถิ่นขององค์กรปกครองส่วนท้องถิ่นและการดำเนินกิจการของจังหวัด และหน่วยงานของรัฐที่เกี่ยวข้องต้องสอดคล้องกับแผนพัฒนาจังหวัด ดังกล่าว ประกอบกับระเบียบสำนักนายกรัฐมนตรีว่าด้วยการบริหารงานเชิงพื้นที่แบบบูรณาการ พ.ศ. ๒๕๖๐ ข้อ ๗ กำหนดให้แผนพัฒนาจังหวัด แผนพัฒนากลุ่มจังหวัด และแผนพัฒนาภาคมีระยะเวลาห้าปี ดังนั้น เพื่อให้แผนพัฒนาท้องถิ่นขององค์กรปกครองส่วนท้องถิ่นในปัจจุบัน ซึ่งเป็นแผนพัฒนาท้องถิ่นที่มีระยะเวลาห้าปี (พ.ศ. ๒๕๖๖ - ๒๕๗๐) มีความสอดคล้องและเชื่อมโยงกับแผนพัฒนาจังหวัด แผนพัฒนากลุ่มจังหวัด รวมทั้งแผนปฏิรูปราชการประจำปีจังหวัด แผนปฏิรูปราชการประจำปีกลุ่มจังหวัด ตลอดจนสามารถบูรณาการแผนงาน/โครงการ/กิจกรรม และงบประมาณในพื้นที่ได้อย่างมีประสิทธิภาพอันจะก่อให้เกิดประโยชน์สูงสุดให้กับประชาชน

คณะกรรมการสนับสนุนการจัดทำแผนพัฒนาองค์การบริหารส่วนตำบลหนองแวงใต้ ได้รวบรวมปัญหาความต้องการของประชาชนในตำบล ซึ่งได้จากการจัดประชาคมหมู่บ้าน ประชาคมตำบล และข้อมูลจากหน่วยงานต่างๆ ที่เกี่ยวข้องนำมาจัดทำแผนพัฒนาท้องถิ่น (พ.ศ. ๒๕๖๖ - ๒๕๗๐) โดยผ่านการกลั่นกรองของคณะกรรมการพัฒนาองค์การบริหารส่วนตำบลหนองแวงใต้ เพื่อใช้เป็นกรอบทิศทางการพัฒนาองค์การบริหารส่วนตำบลหนองแวงใต้

องค์การบริหารส่วนตำบลหนองแวงใต้หวังเป็นอย่างยิ่งว่าแผนพัฒนาท้องถิ่น (พ.ศ. ๒๕๖๖ - ๒๕๗๐) ฉบับนี้ คงเป็นประโยชน์ในการวางแผนการพัฒนาองค์การบริหารส่วนตำบลหนองแวงใต้ ต่อไป

สารบัญ

เรื่อง		หน้า
ส่วนที่ ๑	สภาพทั่วไปและข้อมูลพื้นฐาน	
	๑. ด้านกายภาพ	๑
	๒. ด้านการเมือง/การปกครอง	๓
	๓. ประชากร	๕
	๔. สภาพทางสังคม	๖
	๕. ระบบบริการพื้นฐาน	๗
	๖. ระบบเศรษฐกิจ	๗
	๗. ศาสนา ประเพณี วัฒนธรรม	๘
๘. ทรัพยากรธรรมชาติ	๘	
ส่วนที่ ๒	ยุทธศาสตร์องค์กรปกครองส่วนท้องถิ่น	
	๑. ความสัมพันธ์ระหว่างแผนพัฒนาระดับมหภาค	๑๗
	๒. ยุทธศาสตร์ขององค์กรปกครองส่วนท้องถิ่น	๓๙
	๓. การวิเคราะห์เพื่อการพัฒนา	๔๖
ส่วนที่ ๓	การนำแผนพัฒนาท้องถิ่นไปสู่การปฏิบัติ	
	๑. ยุทธศาสตร์การพัฒนาและแผนงาน	๖๖
	๒. บัญชีโครงการพัฒนา	
	๒.๑ แบบ ผ.๐๑	๖๘
	๒.๒ แบบ ผ.๐๒	๗๒
	๒.๓ แบบ ผ.๐๑/๑	๒๒๗
	๒.๔ แบบ ผ.๐๒/๑	๒๒๘
๒.๕ แบบ ผ.๐๒/๒	๒๓๗	
๒.๖ แบบ ผ.๐๓	๒๕๕	
ส่วนที่ ๔	แนวทางการติดตามประเมินผล	
	๑. การติดตามและประเมินผลยุทธศาสตร์	๒๕๖
	๒. การติดตามและประเมินผลโครงการ	๒๕๗
	๓. สรุปผลการพัฒนาท้องถิ่น	๒๕๘
	๔. ข้อเสนอแนะในการจัดทำแผนพัฒนาท้องถิ่นในอนาคต	๒๕๙

ส่วนที่ ๑

สภาพทั่วไปและข้อมูลพื้นฐาน

๑. ด้านกายภาพ

๑.๑ ที่ตั้งของหมู่บ้านหรือชุมชนหรือตำบล

ปัจจุบันตำบลหนองแวงใต้ เป็นตำบลหนึ่งในอำเภอวานรนิวาส จังหวัดสกลนคร อยู่ห่างจากอำเภอไปทางทิศเหนือ ประมาณ ๑๔ กิโลเมตร เป็นถนนลาดยางตลอดแนวเส้นทางหลวง หมายเลข ๒๒๒ มีพื้นที่ทั้งหมด ประมาณ ๙๐ ตารางกิโลเมตร หรือประมาณ ๕๖,๒๕๐ ไร่ โดยมีอาณาเขตติดต่อกับพื้นที่ต่างๆ ดังนี้

ทิศเหนือ	ติดต่อกับตำบลหนองแวง	อำเภอวานรนิวาส
ทิศตะวันออก	ติดต่อกับตำบลแพด	อำเภอคำตากล้า
ทิศใต้	ติดต่อกับตำบลนาคำ	อำเภอวานรนิวาส
ทิศตะวันตก	ติดต่อกับตำบลธาตุ	อำเภอวานรนิวาส

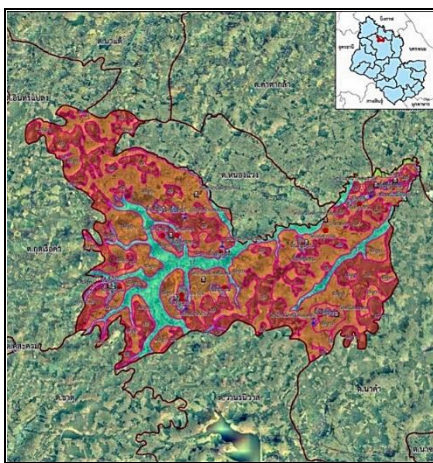

ที่มา : สำนักงานโยธาธิการและผังเมืองจังหวัดสกลนคร

ทิศเหนือ มีจุดเริ่มต้นที่หลักแก่นริมห้วยแสง ที่บริเวณพิกัดยูอี ๖๐๕๖๖๓ ไปทางทิศตะวันออกเฉียงใต้ ตามลำห้วยแสงไปตามถนนสายพังโคน - บึงกาฬ ที่สะพาน คสล. ที่บริเวณพิกัดยูอี ๖๔๑๖๔๑ ไปบรรจบห้วยโนดเข้าสู่ชายป่าไปบรรจบห้วยหิน ที่พิกัดยูอี ๖๖๔๖๔๓ ไปตามห้วยหินผ่านห้วยหินลาดไปตามแนวชายป่าผ่านห้วยลำแคน ที่บริเวณพิกัดยูอี ๖๙๕๖๕๒ ไปบรรจบห้วยตุม ห้วยพุง ไปสิ้นสุดที่หลักแก่นริมห้วยพุง ที่บริเวณพิกัดยูอี ๗๑๑๖๕๙ รวมระยะทางประมาณ ๑๘ กิโลเมตร

ทิศตะวันออก มีจุดเริ่มต้นที่หลักแก่นริมห้วยพุง ที่บริเวณพิกัดยูอี ๗๑๑๖๕๙ ลงมาทางทิศใต้ ผ่านทุ่งนาบรรจบห้วยลึก ที่บริเวณพิกัดยูอี ๗๑๕๖๓๗ ไปตามห้วยลึกผ่านแนวชายป่า ไปทางทิศตะวันออกเฉียงใต้ ไปสิ้นสุดที่หลักแก่นบริเวณริมทางเกวียน บริเวณพิกัดยูอี ๗๒๓๖๐๑ รวมระยะทางประมาณ ๗ กิโลเมตร

ทิศใต้ มีจุดเริ่มต้นที่หลักแก่นริมทางเกวียน ที่บริเวณพิกัดยูอี ๗๒๓๖๐๑ ไปทางทิศตะวันตกเฉียงใต้ไป ตามแนวชายป่าถึงยอดริมห้วยไร่ ที่บริเวณพิกัดยูอี ๗๐๙๕๕๑ เลาะผ่านลำห้วยซี้หมู้อีกสาย ที่บริเวณพิกัดยูอี ๖๙๖๕๗๙ ถึงยอดลำห้วยซี้หมู้อีกสาย ที่บริเวณพิกัดยูอี ๖๙๓๕๗๖ ไปทางทิศตะวันตกตามแนวชายป่า ไปบรรจบ ถนนสายพังโคน - บึงกาฬ ที่บริเวณพิกัดยูอี ๖๔๓๕๕๐ ถึงห้วยม่วง ที่บริเวณพิกัดยูอี ๖๓๕๕๕๐ ไปตามทาง เกวียนสิ้นสุดที่หลักแก่นริมห้วยหอย ที่บริเวณพิกัดยูอี ๖๐๕๖๕ รวมระยะทางประมาณ ๑๘ กิโลเมตร

ทิศตะวันตก จุดเริ่มต้นที่หลักแก่นที่บริเวณห้วยหอย ที่บริเวณพิกัดยูที ๖๐๕๕๖๕ ไปทางทิศเหนือตามแนวชายป่าไปบรรจบถนนสายนาบัว – เจริญศิลป์ ที่บริเวณพิกัดยูที ๕๙๘๕๙๑ ผ่านห้วยวังเคน, ผ่านห้วยกุดหัวดง, ผ่านห้วยลึกเล็บเงือก ที่บริเวณพิกัดยูที ๕๙๔๖๐๕ ไปตามแนวป่าตลอดผ่านถนนสายหนองแวง - กุดเรือคำ ที่บริเวณพิกัดยูที ๕๙๐๖๔๐ ไปบรรจบทางเกวียน ที่บริเวณพิกัดยูที ๕๙๐๖๔๐ ไปตามแนวชายป่าบรรจบห้วยแสง ไปสิ้นสุดที่หลักแก่นริมห้วยแสง ที่บริเวณพิกัดยูที ๖๐๕๖๕๓ รวมระยะทางประมาณ ๒๐ กิโลเมตร

๑.๒ ลักษณะภูมิประเทศ

เป็นพื้นที่สูงทางด้านทิศเหนือ ลาดต่ำลงมาทางทิศใต้ และทิศตะวันออก ทิศตะวันตก ทำให้พื้นที่แถบทิศใต้เป็นที่ลุ่ม มีลำห้วยที่สำคัญที่สุด คือ ห้วยโนด แตกสาขาเป็นห้วยเล็กๆ ผ่านตามหมู่บ้านต่างๆ ดังนี้ คือ ห้วยแสง ห้วยตะหลุง ห้วยซี้หมู ฯลฯ

๑.๓ ลักษณะภูมิอากาศ

ภูมิอากาศของตำบลหนองแวงใต้ จังหวัดสกลนคร จัดอยู่ในประเภทอากาศแบบฝนเมืองร้อนเฉพาะฤดูหรือแบบทุ่งหญ้าเมืองร้อน ในฤดูมรสุมตะวันตกเฉียงใต้ จะมีอากาศชุ่มชื้น และมีฝนตกชุกตลอดฤดู แต่ในฤดูมรสุมตะวันออกเฉียงเหนือ หรือฤดูหนาวจะมีอากาศแห้งแล้งเกือบตลอดฤดู ท้องฟ้าโปร่งเป็นส่วนมาก ช่วงต่อระหว่างฤดูมรสุมทั้งสองตรงกับฤดูร้อน เป็นระยะเวลาที่ดวงอาทิตย์กำลังเคลื่อนผ่านเส้นศูนย์สูตรขึ้นไปยังซีกโลกเหนือ พื้นดินจะสะสมความร้อนไว้ ทำให้อากาศร้อน ฟ้าหลัวแห้งและมีพายุฝนฟ้าคะนองเป็นครั้งคราว

◆ ลม

ความเร็วลมโดยเฉลี่ยอยู่ระหว่าง ๒.๑ - ๓.๙ นอต จัดอยู่ในระดับลมเบา (Light Air) จนถึงลมอ่อน (Light Breeze) ลมประจำฤดูที่สำคัญ ได้แก่ มรสุมตะวันออกเฉียงเหนือ ซึ่งพัดอยู่ในระหว่างเดือนพฤศจิกายนถึงเดือนกุมภาพันธ์ และมรสุมตะวันตกเฉียงใต้ ซึ่งพัดระหว่างเดือนพฤษภาคมถึงเดือนเมษายน

พื้นที่ตำบลหนองแวงใต้ จังหวัดสกลนคร ได้รับผลกระทบจากพายุหมุน พายุดีเปรสชัน ซึ่งก่อตัวในมหาสมุทรแปซิฟิกและทะเลจีนใต้น้อยมาก เนื่องจากทิศทางที่พายุเคลื่อนตัวเข้ามานั้น มีเทือกเขาในสาธารณรัฐสังคมนิยมเวียดนาม และประเทศสาธารณรัฐประชาธิปไตยประชาชนลาวกั้นไว้ ทำให้พายุอ่อนตัวลงก่อนถึงประเทศไทยเพียงแต่ทำให้เกิดฝนตกหนักและลมขนาดปานกลาง โดยเฉลี่ยจะมีดีเปรสชันผ่านปีละประมาณ ๒ ครั้ง

◆ ฝนและอุณหภูมิต่ำสุด

ฝนและอุณหภูมิต่ำสุด	๒๕๕๙	๒๕๖๐	๒๕๖๑
จำนวนวันที่ฝนตก	๑๕๗	๑๕๓	๑๓๘
ปริมาณน้ำฝนรวม (มม.)	๑,๗๖๕.๙	๑,๘๕๖.๓	๑,๗๔๒.๑
อุณหภูมิต่ำสุด (c)	๔.๐	๙.๕	๑๐.๐
อุณหภูมิสูงสุด (c)	๔๐.๐	๓๙.๘	๔๑.๑

ที่มา : สถานีตรวจอากาศจังหวัดสกลนคร

๑.๔ ลักษณะของดิน

ลักษณะของดินในตำบลหนองแวงใต้ ส่วนใหญ่เป็นดินร่วน และดินเหนียวปนทรายตามลำดับ ซึ่งเป็นดินที่ค่อนข้างมีความอุดมสมบูรณ์ ส่วนใหญ่ใช้ปลูกข้าวและพืชสวน

๑.๕ ลักษณะของแหล่งน้ำ

๑. แหล่งน้ำธรรมชาติ

- ลำน้ำ - ลำห้วย - ลำคลอง ๑๑ แห่ง

๒. แหล่งน้ำที่สร้างขึ้น

- ฝาย คสล. ๒ แห่ง

- บ่อน้ำตื้น ๘ แห่ง

- บ่อน้ำบาดาล, บ่อดอก, บ่อเจาะ ๗๔๐ แห่ง

- ระบบประปา ๗ แห่ง

- สระเก็บน้ำ ๔๐ แห่ง

- อ่างเก็บน้ำ ๑ แห่ง

๒. ด้านการเมือง / การปกครอง

๒.๑ เขตการปกครอง

ตำบลหนองแวงใต้ แบ่งเขตการปกครองออกเป็น ๑๕ หมู่บ้าน ดังนี้

หมู่ที่	๑	บ้านหนองแวง
หมู่ที่	๒	บ้านนาบัว
หมู่ที่	๓	บ้านดอนกลอย
หมู่ที่	๔	บ้านโพนสว่าง
หมู่ที่	๕	บ้านโคกก่อง
หมู่ที่	๖	บ้านวังเยี่ยม
หมู่ที่	๗	บ้านบะทอง
หมู่ที่	๘	บ้านโนนทับช้าง
หมู่ที่	๙	บ้านศรีสว่าง
หมู่ที่	๑๐	บ้านรุ่งพนาไพร
หมู่ที่	๑๑	บ้านนาบัวพัฒนา
หมู่ที่	๑๒	บ้านโนนเจริญศิลป์
หมู่ที่	๑๓	บ้านโนนจำปาหอม
หมู่ที่	๑๔	บ้านโนนสามเคียร
หมู่ที่	๑๕	บ้านหนองแวงใต้

๒.๒ การเลือกตั้ง

องค์การบริหารส่วนตำบลหนองแวงใต้ มีเขตการปกครอง จำนวนหมู่บ้าน ๑๕ หมู่บ้าน

หมู่ที่ / บ้าน	จำนวนผู้มีสิทธิเลือกตั้ง		
	ชาย(คน)	หญิง(คน)	รวม(คน)
หมู่ที่ ๑ บ้านหนองแวง	๒๑๔	๒๓๔	๔๔๘
หมู่ที่ ๒ บ้านนาบัว	๒๕๗	๓๐๓	๕๖๐
หมู่ที่ ๓ บ้านดอนกลอย	๒๘๒	๒๗๒	๕๕๔
หมู่ที่ ๔ บ้านโพนสว่าง	๕๐๑	๔๕๓	๙๕๔
หมู่ที่ ๕ บ้านโคกก่อง	๓๑๐	๒๘๐	๕๙๐
หมู่ที่ ๖ บ้านวังเยี่ยม	๓๖๒	๓๕๐	๗๑๒
หมู่ที่ ๗ บ้านชะทอง	๒๐๕	๒๑๑	๔๑๖
หมู่ที่ ๘ บ้านโนนทับช้าง	๒๕๓	๒๕๐	๕๐๓
หมู่ที่ ๙ บ้านศรีสว่าง	๑๖๗	๑๖๐	๓๒๗
หมู่ที่ ๑๐ บ้านรุ่งพนาไพร	๑๔๖	๑๕๗	๓๐๓
หมู่ที่ ๑๑ บ้านนาบัวพัฒนา	๓๒๔	๓๔๔	๖๖๘
หมู่ที่ ๑๒ บ้านโนนเจริญศิลป์	๔๐๘	๔๑๐	๘๑๘
หมู่ที่ ๑๓ บ้านโนนจำปาหอม	๑๒๖	๑๑๙	๒๔๕
หมู่ที่ ๑๔ บ้านโนนสามเคียร	๒๑๓	๒๑๐	๔๒๓
หมู่ที่ ๑๕ บ้านหนองแวงใต้	๑๘๓	๑๙๒	๓๗๕
รวมทั้งหมด	๓,๙๕๑	๓,๙๔๕	๗,๘๙๖

ข้อมูล : จากสำนักงานทะเบียนราษฎร อำเภอมารนนิวาส

๓. ด้านประชากร

๓.๑ ข้อมูลเกี่ยวกับจำนวนประชากร

ประชากรมีจำนวนทั้งสิ้น ๑๐,๔๐๙ คน แยกเป็น ชาย ๕,๒๒๖ คน หญิง ๕,๑๘๓ คน จำนวนครัวเรือน ๒,๗๙๓ ครัวเรือน แยกเป็นรายหมู่บ้าน

หมู่ที่ / บ้าน	จำนวนครัวเรือน	จำนวนประชากร		
		ชาย(คน)	หญิง(คน)	รวม(คน)
หมู่ที่ ๑ บ้านหนองแวง	๒๑๕	๒๘๙	๓๐๓	๕๙๒
หมู่ที่ ๒ บ้านนาบัว	๑๙๓	๓๔๗	๓๘๐	๗๒๗
หมู่ที่ ๓ บ้านดอนกลอย	๑๙๓	๓๗๑	๓๔๑	๗๑๒
หมู่ที่ ๔ บ้านโพธิ์สว่าง	๒๙๐	๖๖๑	๖๒๓	๑,๒๘๔
หมู่ที่ ๕ บ้านโคกก่อ	๑๗๕	๔๐๕	๓๖๙	๗๗๔
หมู่ที่ ๖ บ้านวังเยี่ยม	๒๔๖	๔๙๑	๔๘๗	๙๗๘
หมู่ที่ ๗ บ้านปะทอง	๑๔๗	๒๗๘	๒๖๔	๕๔๒
หมู่ที่ ๘ บ้านโนนทับช้าง	๑๗๐	๓๔๐	๓๓๘	๖๗๘
หมู่ที่ ๙ บ้านศรีสว่าง	๑๒๙	๒๑๖	๒๑๕	๔๓๑
หมู่ที่ ๑๐ บ้านรุ่งพนาไพร	๑๑๑	๑๙๒	๒๐๘	๓๙๙
หมู่ที่ ๑๑ บ้านนาบัวพัฒนา	๒๕๕	๔๒๘	๔๓๔	๘๖๒
หมู่ที่ ๑๒ บ้านโนนเจริญศิลป์	๒๙๙	๕๔๕	๕๓๓	๑,๐๗๘
หมู่ที่ ๑๓ บ้านโนนจำปาหอม	๗๘	๑๕๘	๑๖๕	๓๒๓
หมู่ที่ ๑๔ บ้านโนนสามเคียร	๑๓๐	๒๗๕	๒๘๓	๕๕๘
หมู่ที่ ๑๕ บ้านหนองแวงใต้	๑๖๒	๒๓๐	๒๔๐	๔๖๙
รวมทั้งหมด	๒,๗๙๓	๕,๒๒๖	๕,๑๘๓	๑๐,๔๐๙

๓.๒ ช่วงอายุและจำนวนประชากร

ช่วงอายุประชากร	จำนวนประชากร (คน)		
	ชาย	หญิง	รวม
เด็ก (ทารก - ๙ ปี)	๖๒๘	๕๘๕	๑,๒๑๓
เด็กโต (๑๐ - ๑๔ ปี)	๓๘๓	๓๔๑	๗๒๔
วัยรุ่น (๑๕ - ๑๙ ปี)	๓๖๑	๓๘๓	๗๔๔
ผู้ใหญ่ (๒๐ - ๕๙ ปี)	๓,๒๖๖	๓,๑๘๙	๖,๔๕๕
คนชรา (๖๐ ปีขึ้นไป)	๕๘๘	๖๘๕	๑,๒๗๓
รวม	๕,๒๒๖	๕,๑๘๓	๑๐,๔๐๙

ที่มา : ระบบสถิติทางการทะเบียน สำนักบริหารการทะเบียน กรมการปกครอง
ข้อมูล ณ เดือนมกราคม พ.ศ. ๒๕๖๔

๔. สภาพทางสังคม

๔.๑ การศึกษา

- ศูนย์พัฒนาเด็กเล็ก	๓	แห่ง
- โรงเรียนประถมศึกษา	๗	แห่ง
- โรงเรียนมัธยม	๑	แห่ง
- โรงเรียนขยายโอกาสทางการศึกษา	๑	แห่ง
- ศูนย์อินเทอร์เน็ตประจำหมู่บ้าน	๑๕	แห่ง

๔.๒ การสาธารณสุข

- โรงพยาบาลส่งเสริมสุขภาพ / หมู่บ้าน	๒	แห่ง
- สถานพยาบาลเอกชน	๑	แห่ง
- อัตราการและใช้ส้วมรดน้ำ	๑๐๐	เปอร์เซ็นต์
- อาสาสมัครสาธารณสุขประจำหมู่บ้าน	๑๗๐	คน

๔.๓ อาชญากรรม

- สถานีตำรวจ	-	แห่ง
- สัมชชาตำรวจบ้าน	-	คน
- อาสาสมัครป้องกันภัยฝ่ายพลเรือน	๒๑๐	คน

๔.๔ ยาเสพติด

สถิติข้อมูลจำนวนผู้เสพยาเสพติดในพื้นที่ตำบลหนองแวงใต้

พ.ศ.	จำนวนผู้เสพยาเสพติด (คน)
๒๕๕๗	๒๓
๒๕๕๘	๒๖
๒๕๕๙	๒๑
๒๕๖๐	๑๘
๒๕๖๑	๓๑
๒๕๖๒	๑๘

ข้อมูล : จากสถานีตำรวจภูธรวานรนิวาส

๔.๕ การสังคมสงเคราะห์

- ผู้รับเบี้ยยังชีพคนชรา	๑,๒๔๗	คน
- ผู้รับเบี้ยยังชีพคนพิการ	๓๔๔	คน
- ผู้รับเบี้ยยังชีพผู้ป่วยเอดส์	๑๔	คน

๕. ระบบบริการพื้นฐาน

๕.๑ การคมนาคมขนส่ง

การคมนาคมของประชาชนส่วนใหญ่ใช้การคมนาคมทางบกเป็นสำคัญ คือ รถยนต์ ใช้ในการเดินทางติดต่อและการขนส่งสินค้าเป็นหลัก ดังนี้

- ทางหลวงหมายเลข	๒๐๙๑	(บ้านม่วง - บ้านหนองแวง)
- ทางหลวงหมายเลข	๒๒๕๐	(เจริญศิลป์ - นาบัว)
- ทางหลวงแผ่นดินหมายเลข	๒๒๒	(พังโคน - บึงกาฬ)
- ถนนลาดยาง	๔	สาย
- ถนนคอนกรีต	๑๔	สาย
- ถนนลูกรัง	๒๑	สาย
- ถนนดิน	๖	สาย

๕.๒ การไฟฟ้า

ครัวเรือนที่มีการไฟฟ้า จำนวน ๑,๙๘๐ ครัวเรือน

ที่มา : การไฟฟ้าส่วนภูมิภาค อำเภอนวนนิवास ณ ๒๙ เมษายน ๒๕๕๙

๕.๓ การประปา

องค์การบริหารส่วนตำบลหนองแวงใต้ มีระบบประปาที่อยู่ในความดูแล จำนวน ๗ แห่ง ประชาชนใช้ประปาร้อยละ ๙๙

๕.๔ โทรศัพท์

- โทรศัพท์เคลื่อนที่ส่วนบุคคล	-	หมายเลข
- โทรศัพท์สาธารณะในเขตพื้นที่	-	หมายเลข
- จำนวนชุมสายโทรศัพท์ในเขตพื้นที่	-	ชุมสาย

๕.๕ ไปรษณีย์หรือการสื่อสารหรือการขนส่ง และวัสดุ ครุภัณฑ์

๖. ระบบเศรษฐกิจ

๖.๑ การเกษตร

ประชากรในตำบลหนองแวงใต้ ส่วนใหญ่ประกอบอาชีพเกษตรกรรม เช่น การทำนา ทำไร่ ทำสวน

๖.๒ การประมง

๖.๓ การปศุสัตว์

๖.๔ การบริการ

- ปั้มน้ำมันและก๊าซ	๒	แห่ง
- โรงสีข้าวขนาดกลาง	๑๑	แห่ง
- โรงสีข้าวขนาดเล็ก	๓๕	แห่ง
- ร้านค้า	๗๐	แห่ง

๖.๕ การท่องเที่ยว

๖.๖ การอุตสาหกรรม

๖.๗ การพาณิชย์และกลุ่มอาชีพ

๖.๘ แรงงาน

- อาชีพการเกษตร	ร้อยละ	๘๕
- อาชีพรับจ้าง	ร้อยละ	๑๔
- อาชีพค้าขายและรับราชการ	ร้อยละ	๑

๗. ศาสนา ประเพณี วัฒนธรรม

๗.๑ การนับถือศาสนา

- วัด/สำนักสงฆ์	๑๖	แห่ง
- โบสถ์	๒	แห่ง

พื้นที่ตำบลหนองแขวงใต้มีการนับถือศาสนาพุทธ

ร้อยละ ๘๐

นับถือศาสนาคริสต์

ร้อยละ ๒๐

๗.๒ ประเพณีและงานประจำปี

๗.๓ ภูมิปัญญาท้องถิ่น ภาษาท้องถิ่น

๗.๔ OTOP สินค้าพื้นเมืองและของที่ระลึก

๘. ทรัพยากรธรรมชาติ

๘.๑ น้ำ

แหล่งน้ำธรรมชาติ ส่วนใหญ่เป็นน้ำอุปโภคจากบ่อน้ำตื้นสาธารณะ, บ่อน้ำบาดาลสาธารณะ และถังเก็บน้ำฝนสาธารณะ

๑. แหล่งน้ำธรรมชาติ

- ลำน้ำ – ลำห้วย – ลำคลอง	๑๑	แห่ง
---------------------------	----	------

๒. แหล่งน้ำที่สร้างขึ้น

- ฝาย คสล.	๒	แห่ง
- บ่อน้ำตื้น	๘	แห่ง
- บ่อน้ำบาดาล, บ่อดอก, บ่อเจาะ	๗๔๐	แห่ง
- ระบบประปา	๗	แห่ง
- สระเก็บน้ำ	๔๐	แห่ง
- อ่างเก็บน้ำ	๑	แห่ง

๘.๒ ป่าไม้

ทรัพยากรป่าไม้ ส่วนใหญ่เป็นป่าไม้เต็งรัง เช่น ป่าดงอีปาง ป่าดงคำพูล และป่าดงคำกั้ง

๘.๓ ภูเขา

๘.๔ คุณภาพของทรัพยากรธรรมชาติ

๙. อื่นๆ

๙.๑ ศักยภาพของชุมชนและพื้นที่

๑. การรวมกลุ่มของประชาชน

จำนวนกลุ่มทุกประเภท	๒๘	กลุ่ม	แยกเป็นประเภท ดังนี้
- กลุ่มอาชีพ	๑๕	กลุ่ม	
- กลุ่มออมทรัพย์	๖	กลุ่ม	
- กลุ่มศูนย์สาธิตฯ	๘	กลุ่ม	
- กลุ่มปุ๋ยเพื่อการเกษตร	๕	กลุ่ม	
- กลุ่มอื่น ๆ	๑๘	กลุ่ม	

๒. จุดเด่นของพื้นที่ (เอื้อต่อการพัฒนาตำบล)

- อุต.หนองแวงใต้ มีถนนทางหลวงสายหลัก หมายเลข ๒๒๒ ซึ่งเหมาะแก่การคมนาคมและการขนส่งสินค้าทางการเกษตรของประชาชนเพื่อการพาณิชย์
- อุต.หนองแวงใต้ มีแหล่งน้ำที่สำคัญหลายแห่งที่ช่วยให้ประชาชนในพื้นที่สามารถนำมาใช้เพื่อการเกษตร อาทิ อ่างเก็บน้ำ ฝ่าย คสล. เป็นต้น

๙.๒ ข้อมูลด้านการเกษตร

รายงานสรุปยอดผู้ปลูก ข้าวโพดเลี้ยงสัตว์ ตำบลหนองแวงใต้			
หมู่ที่	ครัวเรือน	พื้นที่เพาะปลูก	พื้นที่เก็บเกี่ยว
๑๓	๑	๗	๗
รวมทั้งตำบล	๑	๗	๗

รายงานสรุปยอดผู้ปลูก อ้อยโรงงาน ตำบลหนองแวงใต้			
หมู่ที่	ครัวเรือน	พื้นที่เพาะปลูก	พื้นที่เก็บเกี่ยว
๘	๓	๓๒	๓๒
๑๔	๓	๔๒	๔๒
รวมทั้งตำบล	๖	๗๔	๗๔

รายงานสรุปยอดผู้ปลูก ข้าวเจ้า ตำบลหนองแวงใต้			
หมู่ที่	ครัวเรือน	พื้นที่เพาะปลูก	พื้นที่เก็บเกี่ยว
๑	๑๒	๘๒	๘๒
๒	๔๑	๓๑๗	๓๑๗
๓	๓๒	๒๙๗	๒๙๗
๔	๒๖	๑๘๑	๑๘๑
๕	๔๓	๓๔๓	๓๔๓
๖	๑๓	๑๑๗	๑๑๗
๗	๔๙	๓๘๖	๓๘๖
๘	๔๐	๓๙๕	๓๙๕
๙	๖	๓๙.๒๕	๓๙.๒๕
๑๐	๑๙	๑๒๘	๑๒๘
๑๑	๔๓	๓๑๑	๓๑๑
๑๒	๑๐๒	๑,๐๐๓.๐๐	๑,๐๐๓.๐๐
๑๓	๒๗	๒๔๓	๒๔๓
๑๔	๒๗	๒๖๑	๒๖๑
๑๕	๑๓	๑๑๙	๑๑๙
รวมทั้งตำบล	๔๙๒	๔,๒๒๒.๒๕	๔,๒

รายงานสรุปยอดผู้ปลูก ปาล์มน้ำมัน ตำบลหนองแวงใต้			
หมู่ที่	ครัวเรือน	พื้นที่เพาะปลูก	พื้นที่เก็บเกี่ยว
๒	๑	๑๒	๑๒
๓	๑	๑๔	๑๔
๕	๑	๑๐	๑๐
๑๑	๓	๓๐	๓๐
๑๕	๑	๘	๘
รวมทั้งตำบล	๗	๗๔	๗๔

รายงานสรุยอดผู้ปลูก มันสำปะหลังโรงงาน ตำบลหนองแวงใต้			
หมู่ที่	ครัวเรือน	พื้นที่เพาะปลูก	พื้นที่เก็บเกี่ยว
๑	๔	๔๔	๔๔
๒	๓	๔๐	๔๐
๓	๓๓	๒๘๗	๒๘๗
๔	๒๕	๒๕๗.๗๕	๒๕๗.๗๕
๕	๑๐	๖๐	๖๐
๖	๕	๗๐	๗๐
๗	๔	๓๒	๓๒
๘	๖	๓๗	๓๗
๙	๑๐	๑๐๒	๑๐๒
๑๐	๑	๗	๗
๑๑	๕	๔๔	๔๔
๑๒	๔	๔๖	๔๖
๑๓	๕	๓๙	๓๙
๑๔	๑	๒	๒
๑๕	๕	๖๗	๖๗
รวมทั้งตำบล	๑๒๐	๑,๑๓๔.๗๕	๑,๑๓๔.๗๕

รายงานสรุปยอดผู้ปลูก ยางพารา ตำบลหนองแวงใต้			
หมู่ที่	ครัวเรือน	พื้นที่เพาะปลูก	พื้นที่เก็บเกี่ยว
๑	๕	๕๓	๕๓
๒	๕	๕๐	๕๐
๓	๘	๘๒	๘๒
๔	๘	๗๔.๕	๗๔.๕
๕	๑๒	๑๔๑	๑๓๘
๖	๑	๔	๔
๗	๑๑	๗๙	๗๙
๘	๑	๒๐	๒๐
๙	๑	๒๐.๕๔	๒๐.๐๔
๑๐	๑๑	๑๔๙	๑๓๘
๑๑	๕	๔๙	๔๑
๑๒	๓	๒๒	๒๒
๑๓	๓	๒๐	๑๐
๑๔	๕	๗๓	๗๓
รวมทั้งตำบล	๗๙	๘๓๗.๐๔	๘๐๔.๕๔

รายงานสรุปยอดผู้ปลูก ข้าวเหนียว ตำบลหนองแวงใต้			
หมู่ที่	ครัวเรือน	พื้นที่เพาะปลูก	พื้นที่เก็บเกี่ยว
๑	๑๑๑	๑,๔๓๙.๕๐	๑,๔๔๔.๕๐
๒	๑๕๐	๑,๘๙๘.๐๐	๑,๙๐๘.๐๐
๓	๑๘๘	๒,๙๓๙.๐๐	๒,๙๓๙.๐๐
๔	๒๐๙	๒,๔๔๙.๒๕	๒,๔๔๙.๒๕
๕	๑๔๑	๑,๘๗๙.๗๕	๑,๘๗๙.๗๕
๖	๑๘๕	๒,๗๔๑.๐๐	๒,๗๔๑.๐๐
๗	๑๑๕	๑,๔๐๕.๐๐	๑,๔๐๕.๐๐
๘	๑๐๗	๑,๓๓๐.๒๕	๑,๓๓๐.๒๕
๙	๑๑๘	๑,๔๗๗.๗๕	๑,๔๗๗.๗๕
๑๐	๗๖	๑,๐๗๔.๐๗	๑,๐๗๔.๐๗
๑๑	๑๙๐	๒,๓๓๓.๐๐	๒,๓๕๙.๐๐
๑๒	๒๔๒	๓,๑๔๑.๘๖	๓,๑๔๗.๘๖
๑๓	๕๖	๘๕๔	๘๕๐.๓๓
๑๔	๘๕	๑,๓๖๙.๐๐	๑,๓๗๙.๐๐

◆ สถานะการเงิน ณ วันที่ ๓๐ กันยายน ๒๕๖๓ ประจำปีงบประมาณ ๒๕๖๓

ทรัพย์สินตามงบทรัพย์สิน	๖๕,๖๑๕,๑๐๐.๗๖	บาท
สินทรัพย์		
สินทรัพย์หมุนเวียน		
เงินสดและเงินฝากธนาคาร	๕๒,๖๘๔,๕๖๐.๖๒	บาท
เงินฝากกระทรวงการคลัง	๕๕,๗๙๖.๐๐	บาท
ลูกหนี้ค่าภาษี	๒๐๖.๙๒	บาท
ลูกหนี้เงินทุนโครงการ		
เศรษฐกิจชุมชน	๗๒๕,๙๗๕.๐๐	บาท
รวมสินทรัพย์หมุนเวียน	๕๓,๔๖๖,๕๓๘.๕๔	บาท
รวมสินทรัพย์	๕๓,๔๖๖,๕๓๘.๕๔	บาท
ทุนทรัพย์สิน	๖๕,๖๑๕,๑๐๐.๗๖	บาท
หนี้สิน / หนี้สินหมุนเวียน		
รายจ่ายค้างจ่าย	๓,๘๗๔,๐๑๘.๗๒	บาท
เงินรับฝาก	๒,๒๒๘,๑๑๒.๗๑	บาท
รวมหนี้สินหมุนเวียน	๖,๑๐๒,๑๓๑.๔๓	บาท
รวมหนี้สิน	๖,๑๐๒,๑๓๑.๔๓	บาท

◆ ปี ๒๕๖๓ เงินสะสม

เงินสะสม	๒๓,๘๐๕,๓๗๐.๕๑	บาท
เงินทุนสำรองเงินสะสม	๒๓,๕๕๙,๐๓๖.๖๐	บาท
รวมเงินสะสม	๔๗,๓๖๔,๔๐๗.๑๑	บาท
รวมหนี้สินและเงินสะสม	๕๓,๔๖๖,๕๓๘.๕๔	บาท

◆ รายงานสถานะการเงินประจำวัน วันที่ ๓๐ กันยายน ๒๕๖๓

จำนวนเงิน รายละเอียดยอดเงินฝากธนาคาร

ธนาคารกรุงไทย จำกัด (มหาชน) สาขาพังโคน

ประเภทกระแสรายวัน	บัญชีเลขที่ ๔๑๙-๖-๐๒๑๔๓-๓	๐.๐๐	บาท
ประเภทออมทรัพย์	บัญชีเลขที่ ๔๑๙๐๖๑๑๕๓๐	๑๓,๓๖๕,๘๗๖.๙๘	บาท
ประเภทประจำ	บัญชีเลขที่ ๔๑๙๒๐๕๖๔๐๒	๖๗๒,๗๒๑.๙๐	บาท

ธนาคารเพื่อการเกษตรและสหกรณ์การเกษตร สาขาวารินวิาส

ประเภทกระแสรายวัน	บัญชีเลขที่ ๐๐๑๖๔๕๐๐๐๔๗๙	๐.๐๐	บาท
ประเภทออมทรัพย์	บัญชีเลขที่ ๐๑๑๖๔๒๓๔๖๒๐๐	๑,๑๐๖,๙๕๒.๖๙	บาท
ประเภทออมทรัพย์	บัญชีเลขที่ ๐๑๑๖๔๒๕๔๕๗๑๑	๘๒๔,๖๗๐.๗๐	บาท

ธนาคารออมสิน สาขาวารินวิาส

ประเภทประจำ	บัญชีเลขที่ ๑๑๕๔๐๓๓๖๐๐๐๘๓๙	๓๖,๗๑๔,๓๓๘.๓๕	บาท
-------------	----------------------------	---------------	-----

รวมเงินฝากธนาคารคงเหลือยกไป

๕๒,๖๘๔,๕๖๐.๖๒ บาท

ยอดเงินสะสมที่นำไปใช้ได้คงเหลือ ณ วันที่ ๓๐ กันยายน ๒๕๖๓

๑) หายอดเงินสะสมจากงบแสดงฐานะการเงิน

ยอดเงินสะสม ณ วันที่ ๓๐ กันยายน ๒๕๖๓ ๒๓,๘๐๕,๓๗๐.๕๑ บาท

(ปรากฏตามงบแสดงฐานะการเงิน)

หัก ลูกหนี้ - เงินยืมเงินสะสม

ลูกหนี้ - ภาษีป้าย

ลูกหนี้ - ภาษีที่ดินและสิ่งปลูกสร้าง ๒๐๖.๙๒

ยอดเงินสะสมที่นำไปบริหารได้ ๒๓,๘๐๕,๑๖๓.๕๙ บาท

๒) พิสูจน์ยอดเงินสะสมจากบัญชีเงินสด เงินฝากธนาคารและเงินฝากคลังจังหวัด

ยอดเงินสดเงินฝากธนาคารและเงินฝากคลังจังหวัด ณ วันที่ ๓๐ กันยายน ๒๕๖๓

๕๑,๘๕๙,๘๘๙.๙๒ บาท

(ปรากฏตามงบแสดงฐานะการเงินไม่รวมเงินฝากบัญชีเงินฝากโครงการเศรษฐกิจชุมชน)

หัก บัญชีรายจ่ายค้างจ่าย ๓,๘๗๔,๐๑๘.๗๒

บัญชีเงินทุนสำรองเงินสะสม ๒๓,๕๕๙,๐๓๖.๖๐

บัญชีเงินรับฝากต่างๆ ๖๒๑,๖๗๑.๐๑

๒๘,๐๕๔,๗๒๖.๓๓

ยอดเงินสะสมที่นำไปบริหารได้ ๒๓,๘๐๕,๑๖๓.๕๙ บาท

◆ องค์การบริหารส่วนตำบลหนองแวงใต้ จะมีเงินสะสมที่จะนำไปบริหารได้ ดังนี้

ยอดเงินสะสมที่นำไปใช้ได้ ณ วันที่ ๓๐ กันยายน ๒๕๖๓ ๒๓,๘๐๕,๑๖๓.๕๙ บาท

หักกันเงินค่าใช้จ่ายตามหลักเกณฑ์ฯ สำหรับเป็น

งบบุคลากร (๓ เดือน) ๓,๗๘๘,๕๘๐.๐๐ บาท

หักกันเงินค่าใช้จ่ายตามหลักเกณฑ์ฯ สำรองจ่าย

กรณีสาธารณภัย (ร้อยละ ๑๐ ของข้อบัญญัติ) ๕,๔๖๕,๕๖๒.๐๐ บาท

๙,๒๕๔,๑๔๒.๐๐ บาท

คงเหลือเงินสะสมที่นำไปบริหารได้ ณ วันที่ ๓๐ กันยายน ๒๕๖๓ ๑๙,๕๕๕,๐๒๑.๕๙ บาท

◆ เงินทุนสำรองเงินสะสม ณ วันที่ ๓๐ กันยายน ๒๕๖๓ ๒๓,๕๕๙,๐๓๖.๖๐ บาท

คงเหลือเงินทุนสำรองเงินสะสม ๒๓,๕๕๙,๐๓๖.๖๐ บาท

◆ รายได้ขององค์การบริหารส่วนตำบลหนองแวงใต้

รายได้ประจำปีงบประมาณ พ.ศ. ๒๕๖๓ ณ วันที่ ๑๔ สิงหาคม ๒๕๖๓ ประกอบด้วย

๑. รายรับจริง	จำนวน ๔๗,๒๐๘,๘๓๙.๗๙ บาท	ประกอบด้วย	
	ภาษีอากร	๓๒,๓๓๖.๐๐	บาท
	ค่าธรรมเนียม ค่าปรับ และใบอนุญาต	๗๕,๔๒๑.๕๐	บาท
	รายได้จากทรัพย์สิน	๓๗๖,๘๐๙.๘๑	บาท
	รายได้เบ็ดเตล็ด	๑๖๕,๖๘๔.๑๕	บาท
	ภาษีจัดสรร	๑๗,๘๖๒,๙๔๐.๓๓	บาท
	เงินอุดหนุน	๒๘,๖๙๕,๖๔๘.๐๐	บาท

๒. เงินอุดหนุนที่รัฐบาลให้โดยระบุวัตถุประสงค์	๓๘,๔๓๙.๐๐	บาท
๓. รายได้จริง จำนวน ๓๖,๘๖๒,๔๓๒.๑๑ บาท	ประกอบด้วย	
งบกลาง	๑๑,๐๐๕,๔๒๕.๐๐	บาท
งบบุคลากร	๑๑,๙๕๕,๒๕๒.๐๐	บาท
งบดำเนินงาน	๖,๒๗๒,๙๒๔.๘๔	บาท
งบลงทุน	๔,๕๔๑,๒๐๘.๒๖	บาท
งบรายจ่ายอื่น	-	บาท
งบเงินอุดหนุน	๓,๗๔๔,๕๐๐.๐๐	บาท
๔. รายจ่ายที่จ่ายจากเงินอุดหนุนที่รัฐบาลให้โดยระบุวัตถุประสงค์	๓๘,๔๓๙.๐๐	บาท
๕. รายจ่ายที่จ่ายจากเงินสะสม	๑๖,๖๕๘,๐๓๔.๘๐	บาท
๖. รายจ่ายที่จ่ายจากเงินทุนสำรองสะสม	-	บาท
๗. รายจ่ายเงินกู้	-	บาท

ส่วนที่ ๒

ยุทธศาสตร์ขององค์กรปกครองส่วนท้องถิ่น

๑. ความสัมพันธ์ระหว่างแผนพัฒนาระดับมหภาค

๑.๑ แผนยุทธศาสตร์ชาติ ๒๐ ปี (พ.ศ. ๒๕๖๑ - ๒๕๘๐)

การจัดทำแผนพัฒนาของเทศบาลจะต้องมีความสัมพันธ์ระหว่างแผนยุทธศาสตร์ชาติ เพื่อขับเคลื่อนการพัฒนาประเทศไปสู่ความมั่นคง มั่งคั่ง และยั่งยืน โดยแผนยุทธศาสตร์ชาติ ๒๐ ปี ของประเทศไทยกำลังอยู่ระหว่างการการเสนอร่างกรอบยุทธศาสตร์ชาติต่อที่ประชุมคณะกรรมการจัดทำยุทธศาสตร์ชาติ ซึ่งขณะนี้อยู่ระหว่างการดำเนินการปรับปรุงร่างกรอบยุทธศาสตร์ชาติตามมติที่ประชุมคณะกรรมการจัดทำร่างยุทธศาสตร์ชาติ โดยร่างกรอบยุทธศาสตร์ชาติ ๒๐ ปี (พ.ศ. ๒๕๖๑ - ๒๕๘๐) สรุปร้อยได้ ดังนี้

ยุทธศาสตร์ชาติ : กรอบการพัฒนาระยะยาว

เพื่อให้บรรลุวิสัยทัศน์
 “ประเทศไทยมีความมั่นคง มั่งคั่ง ยั่งยืน เป็นประเทศพัฒนาแล้ว ด้วยการพัฒนาตามปรัชญาของเศรษฐกิจพอเพียง”
 นำไปสู่การพัฒนาให้คนไทยมีความสุข และตอบสนองต่อการบรรลุซึ่งผลประโยชน์แห่งชาติ ในการที่จะพัฒนาคุณภาพชีวิต สร้างรายได้ระดับสูงเป็นประเทศพัฒนาแล้ว และสร้างความสุขของคนไทย **สังคมมีความมั่นคง เสมอภาคและเป็นธรรม ประเทศสามารถแข่งขันได้ในระบบเศรษฐกิจ**

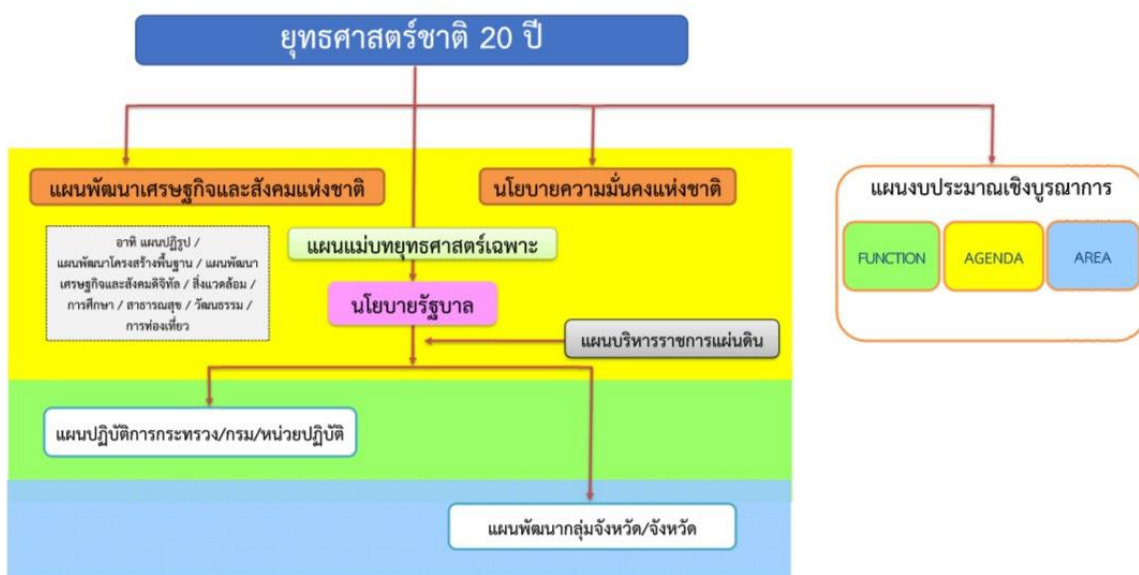

วิสัยทัศน์

วิสัยทัศน์ “ประเทศไทยมีความมั่นคง มั่งคั่ง ยั่งยืน เป็นประเทศที่พัฒนาแล้ว ด้วยการพัฒนาตามหลักปรัชญาของเศรษฐกิจพอเพียง” คติพจน์ประจำชาติ “มั่นคง มั่งคั่ง ยั่งยืน” ประกอบด้วย ๖ ยุทธศาสตร์

ยุทธศาสตร์ที่ ๑ เศรษฐกิจและสังคมไทยมีการพัฒนาอย่างมั่นคงและยั่งยืน

ยุทธศาสตร์ที่ ๒ เศรษฐกิจขยายตัวด้วยการค้าส่งค้าปลีกและเศรษฐกิจดิจิทัลที่เข้มข้นขึ้น

ยุทธศาสตร์ที่ ๓ คนไทยมีศักยภาพและความสามารถปรับตัวรองรับบริบทการพัฒนาในอนาคต

ยุทธศาสตร์ที่ ๔ สังคมไทยมีความเป็นธรรม มีความเหลื่อมล้ำน้อย

ยุทธศาสตร์ที่ ๕ เศรษฐกิจและสังคมพัฒนาอย่างเป็นมิตรกับสิ่งแวดล้อม

ยุทธศาสตร์ที่ ๖ ระบบการบริหารจัดการภาครัฐมีประสิทธิภาพ ทันสมัย รับผิดชอบ โปร่งใส ตรวจสอบได้และประชาชนมีส่วนร่วม

วิสัยทัศน์ : “ประเทศไทยมีความมั่นคง มั่งคั่ง ยั่งยืน เป็นประเทศที่พัฒนาแล้ว ด้วยการพัฒนาตามปรัชญาของเศรษฐกิจพอเพียง”



ความมั่นคง

- การมีความมั่นคงปลอดภัย จากภัยและการเปลี่ยนแปลงทั้งภายในประเทศและภายนอกประเทศในทุกระดับ ทั้งระดับประเทศ สังคม ชุมชน ครัวเรือน และปัจเจกบุคคล และมีความมั่นคงในภูมิทัศน์ ทั้งมิติเศรษฐกิจ สังคม สิ่งแวดล้อม และการเมือง
- ประเทศ มีความมั่นคงในเอกราชและอธิปไตย มีสถาปัตยกรรมทางกฎหมายที่ทันสมัยและเป็นที่ยอมรับในระดับสากล มีจิตวิญญาณของประชาชน ระบบการเมืองที่มั่นคงเป็นรากฐานไปสู่การบริหารประเทศที่ต่อเนื่องและมีประสิทธิภาพ
- สังคม มีความพร้อมและความสามัคคี สามารถระดมกำลังเพื่อพัฒนาประเทศ ชุมชน มีความเข้มแข็ง ครอบครัว มีความอบอุ่น
- ประชาชน มีความมั่นคงในชีวิต มีงานและรายได้ที่มั่นคงพอเพียงกับการดำรงชีวิต มีที่อยู่อาศัยและความปลอดภัยในชีวิตทรัพย์สิน
- ฐานทรัพยากรและสิ่งแวดล้อม มีความมั่นคงของอาหาร พลังงาน และน้ำ



ความมั่งคั่ง

- ประเทศไทยมีการขยายตัวของเศรษฐกิจอย่างต่อเนื่อง ยกเว้นปีเป็นประเทศในกลุ่มประเทศรายได้สูง ความเหลื่อมล้ำของการพัฒนาลดลง ประชากรได้รับผลประโยชน์จากการพัฒนาอย่างเท่าเทียมกันมากขึ้น
- เศรษฐกิจมีความสามารถในการแข่งขันสูง สามารถสร้างรายได้ทั้งจากภายในและภายนอกประเทศ สร้างฐานเศรษฐกิจและสังคมแห่งอนาคต และเป็นจุดสำคัญของการเชื่อมโยงในภูมิภาคทั้งการคมนาคมขนส่ง การผลิต การค้า การลงทุน และการทำธุรกิจ มีบทบาทสำคัญในระดับภูมิภาคและระดับโลก เกิดสายสัมพันธ์ทางเศรษฐกิจและการค้าอย่างมีพลัง
- ความสมบูรณ์ในทุนที่จะสามารถสร้างการพัฒนาต่อเนื่อง ได้แก่ ทุนมนุษย์ ทุนทางปัญญา ทุนทางการเงิน ทุนที่เป็นเครื่องมือเครื่องจักร ทุนทางสังคม และทุนทรัพยากรธรรมชาติและสิ่งแวดล้อม



ความยั่งยืน

- การพัฒนาที่สามารถสร้างความเจริญ รายได้ และคุณภาพชีวิตของประชาชนให้เพิ่มขึ้นอย่างต่อเนื่อง ซึ่งเป็นการเจริญเติบโตของเศรษฐกิจไม่ใช่ทรัพยากรธรรมชาติเกินพอดี ไม่สร้างภาระต่อสิ่งแวดล้อมจนเกินความสามารถในการรองรับและเยียวยาของระบบนิเวศน์
- การผลิตและการบริโภคเป็นมิตรกับสิ่งแวดล้อม และสอดคล้องกับกฎระเบียบของประชาคมโลกซึ่งเป็นที่ยอมรับร่วมกัน ความอุดมสมบูรณ์ของทรัพยากรธรรมชาติและสิ่งแวดล้อมมีคุณภาพดีขึ้น คนมีความรับผิดชอบต่อสังคม มีความเอื้ออาทร เสียสละเพื่อผลประโยชน์ส่วนรวม
- มุ่งประโยชน์ส่วนรวมอย่างยั่งยืน ให้ความสำคัญกับการมีส่วนร่วมของประชาชนทุกภาคส่วน เพื่อการพัฒนาในทุกระดับอย่างสมดุล มีเสถียรภาพ และยั่งยืน
- ประชาชนทุกภาคส่วนในสังคมยึดและปฏิบัติตามปรัชญาของเศรษฐกิจพอเพียง

ยุทธศาสตร์ชาติ

ในการที่จะบรรลุวิสัยทัศน์และทำให้ประเทศไทยพัฒนาไปสู่อนาคตที่พึงประสงค์นั้น จำเป็นจะต้องมีการวางแผนและกำหนดยุทธศาสตร์การพัฒนาในระยะยาว และกำหนดแนวทางการพัฒนาของทุกภาคส่วนให้ขับเคลื่อนไปในทิศทางเดียวกัน ดังนั้น จึงจำเป็นต้องกำหนดยุทธศาสตร์ชาติในระยะยาว เพื่อถ่ายทอดแนวทางการพัฒนาสู่การปฏิบัติในแต่ละช่วงเวลาอย่างต่อเนื่องและมีการบูรณาการ และสร้างความเข้าใจถึงอนาคตของประเทศไทยร่วมกัน และเกิดการรวมพลังของทุกภาคส่วนในสังคมทั้งประชาชน เอกชน ประชาสังคมในการขับเคลื่อนการพัฒนาเพื่อการสร้างและรักษาไว้ซึ่งผลประโยชน์แห่งชาติและบรรลุวิสัยทัศน์ “ประเทศไทยมีความมั่นคง มั่งคั่ง ยั่งยืนเป็นประเทศที่พัฒนาแล้ว ด้วยการพัฒนาตามหลักปรัชญาของเศรษฐกิจพอเพียง” หรือคติพจน์ประจำชาติ “มั่นคง มั่งคั่ง ยั่งยืน” เพื่อให้ประเทศไทยมีขีดความสามารถในการแข่งขัน มีรายได้สูงอยู่ในกลุ่มประเทศพัฒนาแล้ว คนไทยมีความสุข อยู่ดี กินดี สังคมมีความมั่นคงเสมอภาคและเป็นธรรม

ซึ่งยุทธศาสตร์ชาติที่จะใช้เป็นกรอบแนวทางการพัฒนาในระยะ ๒๐ ปีต่อจากนี้ไป จะประกอบด้วย ๖ ยุทธศาสตร์ ได้แก่ (๑) ยุทธศาสตร์ด้านความมั่นคง (๒) ยุทธศาสตร์ด้านการสร้างความสามารถในการแข่งขัน (๓) ยุทธศาสตร์การพัฒนาและเสริมสร้างศักยภาพคน (๔) ยุทธศาสตร์ด้านการสร้างโอกาสความเสมอภาคและเท่าเทียมกันทางสังคม (๕) ยุทธศาสตร์ด้านการสร้างการเติบโตบนคุณภาพชีวิตที่เป็นมิตรกับสิ่งแวดล้อม และ (๖) ยุทธศาสตร์ด้านการปรับสมดุลและพัฒนาระบบการบริหารจัดการภาครัฐ โดยมีสาระสำคัญของแต่ละยุทธศาสตร์ สรุปได้ ดังนี้

๑. ยุทธศาสตร์ด้านความมั่นคง มีเป้าหมายทั้งในการสร้างเสถียรภาพภายในประเทศและช่วยลดและป้องกันภัยคุกคามจากภายนอก รวมทั้งสร้างความเชื่อมั่นในกลุ่มประเทศอาเซียนและประชาคมโลกที่มีต่อประเทศไทย กรอบแนวทางที่ต้องให้ความสำคัญ อาทิ

(๑) การเสริมสร้างความมั่นคงของสถาบันหลักและการปกครองระบอบประชาธิปไตยอันมีพระมหากษัตริย์ทรงเป็นประมุข

(๒) การปฏิรูปกลไกการบริหารประเทศและพัฒนาความมั่นคงทางการเมือง ขจัดคอร์รัปชัน สร้างความเชื่อมั่นในกระบวนการยุติธรรม

(๓) การรักษาความมั่นคงภายในและความสงบเรียบร้อยภายใน ตลอดจนการบริหารจัดการความมั่นคงชายแดนและชายฝั่งทะเล

(๔) การพัฒนาระบบ กลไก มาตรการและความร่วมมือระหว่างประเทศทุกระดับ และรักษาดุลยภาพความสัมพันธ์กับประเทศมหาอำนาจ เพื่อป้องกันและแก้ไขปัญหาความมั่นคงรูปแบบใหม่

(๕) การพัฒนาเสริมสร้างศักยภาพการผนึกกำลังป้องกันประเทศ การรักษาความสงบเรียบร้อยภายในประเทศสร้างความร่วมมือกับประเทศเพื่อนบ้านและมิตรประเทศ

(๖) การพัฒนาระบบการเตรียมพร้อมแห่งชาติและระบบบริหารจัดการภัยพิบัติ รักษาความมั่นคงของฐานทรัพยากรธรรมชาติ สิ่งแวดล้อม

(๗) การปรับกระบวนการทำงานของกลไกที่เกี่ยวข้องจากแนวตั้งสู่แนวนอนมากขึ้น

๒. ยุทธศาสตร์ด้านการสร้างความสามารถในการแข่งขัน เพื่อให้ประเทศไทยสามารถพัฒนาไปสู่การเป็นประเทศพัฒนาแล้ว ซึ่งจำเป็นต้องยกระดับผลิตภาพการผลิตและการใช้นวัตกรรมในการเพิ่มความสามารถในการแข่งขันและการพัฒนาอย่างยั่งยืนทั้งในสาขาอุตสาหกรรม เกษตรและบริการ การสร้างความมั่นคงและปลอดภัยด้านอาหาร การเพิ่มขีดความสามารถทางการค้าและการเป็นผู้ประกอบการ รวมทั้งการพัฒนาฐานเศรษฐกิจแห่งอนาคต ทั้งนี้ภายใต้กรอบการปฏิรูปและพัฒนาปัจจัยเชิงยุทธศาสตร์ทุกด้าน อันได้แก่โครงสร้างพื้นฐานและระบบโลจิสติกส์ วิทยาศาสตร์ เทคโนโลยีและนวัตกรรม การพัฒนาทุนมนุษย์ และการบริหารจัดการทั้งในภาครัฐและภาคธุรกิจเอกชน กรอบแนวทางที่ต้องให้ความสำคัญ อาทิ

(๑) การพัฒนาสมรรถนะทางเศรษฐกิจ ได้แก่ การรักษาเสถียรภาพเศรษฐกิจและสร้างความเชื่อมั่น การส่งเสริมการค้าและการลงทุนที่อยู่บนการแข่งขันที่เป็นธรรมและรับผิดชอบต่อสังคม ตลอดจนการพัฒนาประเทศสู่ความเป็นชาติการค้าเพื่อให้ได้ประโยชน์จากห่วงโซ่มูลค่าในภูมิภาค และเป็นการยกระดับไปสู่ส่วนบนของห่วงโซ่มูลค่ามากขึ้น

(๒) การพัฒนาภาคการผลิตและบริการ บนฐานของการพัฒนานวัตกรรมและมีความเป็นมิตรต่อสิ่งแวดล้อม โดยมีการใช้ดิจิทัลและการค้าที่เข้มข้นเพื่อสร้างมูลค่าเพิ่มและขยายกิจกรรมการผลิตและบริการ โดยมุ่งสู่ความเป็นเลิศในระดับโลกและในระดับภูมิภาคในอุตสาหกรรมหลายสาขา และในภาคบริการที่หลากหลายตามรูปแบบการดำเนินชีวิตและการดำเนินธุรกิจที่เปลี่ยนไป รวมทั้งเป็นแหล่งอาหารคุณภาพ สะอาดและปลอดภัยของโลก

- **ภาคเกษตร** โดยเสริมสร้างฐานการผลิตให้เข้มแข็งและยั่งยืน เพิ่มขีดความสามารถในการแข่งขันของภาคเกษตรส่งเสริมเกษตรกรรายย่อยให้ปรับไปสู่การทำเกษตรยั่งยืนที่เป็นมิตรกับสิ่งแวดล้อมและรวมกลุ่มเกษตรกรในการพัฒนาอาชีพที่เข้มแข็ง และการพัฒนาสินค้าเกษตรที่มีศักยภาพและอาหารคุณภาพ สะอาดและปลอดภัย

- **ภาคอุตสาหกรรม** โดยพัฒนาอุตสาหกรรมศักยภาพ ยกกระตือรือร้นการพัฒนาอุตสาหกรรมปัจจุบันที่มีศักยภาพสูง และพัฒนาอุตสาหกรรมอนาคตที่มีศักยภาพ โดยการใช้ดิจิทัลและการค้ามาเพิ่มมูลค่าและยกระดับห่วงโซ่มูลค่าในระดับสูงขึ้น

- **ภาคบริการ** โดยขยายฐานการบริการให้มีความหลากหลาย มีความเป็นเลิศและเป็นมิตรต่อสิ่งแวดล้อม โดยการยกระดับบริการที่เป็นฐานรายได้เพิ่มเติม เช่น การท่องเที่ยว และพัฒนาให้ประเทศไทยเป็นศูนย์กลางการให้บริการสุขภาพ ธุรกิจบริการด้านการเงินและธุรกิจบริการที่มีศักยภาพอื่นๆ เป็นต้น

(ก) การพัฒนาผู้ประกอบการและเศรษฐกิจชุมชน พัฒนาทักษะผู้ประกอบการ ยกกระตือรือร้นผลิตภาพแรงงานและพัฒนาวิสาหกิจขนาดกลางและขนาดย่อม (SMEs) ผู้สากล และพัฒนาวิสาหกิจชุมชนและสถาบันเกษตรกร

(ข) การพัฒนาพื้นที่เศรษฐกิจพิเศษและเมืองพัฒนาเขตเศรษฐกิจพิเศษชายแดน และพัฒนาระบบเมืองศูนย์กลางความเจริญ จัดระบบผังเมืองที่มีประสิทธิภาพและมีส่วนร่วม มีการจัดการสิ่งแวดล้อมเมืองและโครงสร้างพื้นฐานทางสังคมและเศรษฐกิจที่สอดคล้องกับศักยภาพ

(ค) การลงทุนพัฒนาโครงสร้างพื้นฐาน ในด้านการขนส่ง ด้านพลังงาน ระบบเทคโนโลยีสารสนเทศและการสื่อสารและการวิจัยและพัฒนา

(ง) การเชื่อมโยงกับภูมิภาคและเศรษฐกิจโลกสร้างความเป็นหุ้นส่วนการพัฒนากับนานาชาติ ส่งเสริมความร่วมมือกับนานาชาติในการสร้างความมั่นคงด้านต่างๆ เพิ่มบทบาทของไทยในองค์กรระหว่างประเทศ รวมถึงสร้างองค์ความรู้ด้านการต่างประเทศ

๓. ยุทธศาสตร์การพัฒนาและเสริมสร้างศักยภาพคน เพื่อพัฒนาคนและสังคมไทยให้เป็นรากฐานที่แข็งแกร่งของประเทศมีความพร้อมทางกาย ใจ สติปัญญา มีความเป็นสากล มีทักษะการคิดวิเคราะห์อย่างมีเหตุผล มีระเบียบวินัย เคารพกฎหมาย มีคุณธรรมจริยธรรม รู้คุณค่าความเป็นไทย มีครอบครัวที่มั่นคง กรอบแนวทางที่ต้องให้ความสำคัญ อาทิ

(๑) การพัฒนาศักยภาพคนตลอดช่วงชีวิตให้สนับสนุนการเจริญเติบโตของประเทศ

(๒) การยกระดับคุณภาพการศึกษาและการเรียนรู้ให้มีคุณภาพ เท่าเทียม และทั่วถึง

(๓) การปลูกฝังระเบียบวินัย คุณธรรม จริยธรรมค่านิยมที่พึงประสงค์

(๔) การสร้างเสริมให้คนมีสุขภาวะที่ดี

(๕) การสร้างความอยู่ดีมีสุขของครอบครัวไทยเสริมสร้างบทบาทของสถาบันครอบครัวในการบ่มเพาะจิตใจให้เข้มแข็ง

๔. ยุทธศาสตร์ด้านการสร้างโอกาสความเสมอภาคและเท่าเทียมกันทางสังคม เพื่อเร่งกระจายโอกาสการพัฒนาและสร้างความมั่นคงให้ทั่วถึง ลดความเหลื่อมล้ำไปสู่สังคมที่เสมอภาคและเป็นธรรม กรอบแนวทางที่ต้องให้ความสำคัญ อาทิ

(๑) การสร้างความมั่นคงและการลดความเหลื่อมล้ำทางด้านเศรษฐกิจและสังคม

(๒) การพัฒนาระบบบริการและระบบบริหารจัดการสุขภาพ

- (ก) การสร้างสภาพแวดล้อมและนวัตกรรมที่เอื้อต่อการดำรงชีวิตในสังคมสูงวัย
- (ข) การสร้างความเข้มแข็งของสถาบันทางสังคมทุนทางวัฒนธรรมและความเข้มแข็งของชุมชน
- (ค) การพัฒนาการสื่อสารมวลชนให้เป็นกลไกในการสนับสนุนการพัฒนา

๕. ยุทธศาสตร์ด้านการสร้างการเติบโตบนคุณภาพชีวิตที่เป็นมิตรต่อสิ่งแวดล้อม เพื่อเร่งอนุรักษ์ฟื้นฟูและสร้างความมั่นคงของฐานทรัพยากรธรรมชาติ และมีความมั่นคงด้านน้ำ รวมทั้งมีความสามารถในการป้องกันผลกระทบและปรับตัวต่อการเปลี่ยนแปลงสภาพภูมิอากาศและภัยพิบัติธรรมชาติ และพัฒนามุ่งสู่การเป็นสังคมสีเขียว กรอบแนวทางที่ต้องให้ความสำคัญ อาทิ

- (๑) การจัดระบบอนุรักษ์ ฟื้นฟูและป้องกันการทำลายทรัพยากรธรรมชาติ
- (๒) การวางระบบบริหารจัดการน้ำให้มีประสิทธิภาพทั้ง ๒๕ ลุ่มน้ำ เน้นการปรับระบบการบริหารจัดการอุทกภัยอย่างบูรณาการ
 - (๓) การพัฒนาและใช้พลังงานที่เป็นมิตรกับสิ่งแวดล้อม
 - (๔) การพัฒนาเมืองอุตสาหกรรมเชิงนิเวศและเมืองที่เป็นมิตรกับสิ่งแวดล้อม
 - (๕) การร่วมลดปัญหาโลกร้อนและปรับตัวให้พร้อมกับการเปลี่ยนแปลงสภาพภูมิอากาศ
 - (๖) การใช้เครื่องมือทางเศรษฐศาสตร์และนโยบายการคลังเพื่อสิ่งแวดล้อม

๖. ยุทธศาสตร์ด้านการปรับสมดุลและพัฒนาระบบการบริหารจัดการภาครัฐ เพื่อให้หน่วยงานภาครัฐมีขนาดที่เหมาะสมกับบทบาทภารกิจ มีสมรรถนะสูง มีประสิทธิภาพและประสิทธิผลกระจายบทบาทภารกิจไปสู่ท้องถิ่นอย่างเหมาะสม มีธรรมาภิบาลกรอบแนวทางที่ต้องให้ความสำคัญ อาทิ

- (๑) การปรับปรุงโครงสร้าง บทบาท ภารกิจของหน่วยงานภาครัฐ ให้มีขนาดที่เหมาะสม
- (๒) การวางระบบบริหารราชการแบบบูรณาการ
- (๓) การพัฒนาระบบบริหารจัดการกำลังคนและพัฒนาบุคลากรภาครัฐ
- (๔) การต่อต้านการทุจริตและประพฤติมิชอบ
- (๕) การปรับปรุงกฎหมายและระเบียบต่างๆให้ทันสมัย เป็นธรรมและเป็นสากล
- (๖) การพัฒนาระบบการให้บริการประชาชนของหน่วยงานภาครัฐ
- (๗) การปรับปรุงการบริหารจัดการรายได้และรายจ่ายของภาครัฐ

๑.๒ แผนพัฒนาเศรษฐกิจและสังคมแห่งชาติ ฉบับที่ ๑๒ (พ.ศ. ๒๕๖๐ - ๒๕๖๔)

เนื่องด้วยในการจัดทำแผนพัฒนาท้องถิ่นขององค์การปกครองส่วนท้องถิ่นนั้น จะต้องสอดคล้องกับแผนยุทธศาสตร์พัฒนาขององค์การปกครองส่วนท้องถิ่น โดยแผนยุทธศาสตร์การพัฒนาจะต้องสอดคล้องกับแผนพัฒนาเศรษฐกิจและสังคมแห่งชาติ แต่ทั้งนี้ แผนพัฒนาเศรษฐกิจและสังคมแห่งชาติ ฉบับที่ ๑๑ (พ.ศ. ๒๕๕๕ - ๒๕๕๙) ได้สิ้นสุดลงและการจัดทำแผนพัฒนาเศรษฐกิจและสังคมแห่งชาติ ฉบับที่ ๑๒ อยู่ระหว่างการดำเนินการและยังไม่ประกาศใช้ แต่ได้กำหนดทิศทางของแผนพัฒนาเศรษฐกิจและสังคมแห่งชาติ ฉบับที่ ๑๒ เอาไว้แล้ว

ดังนั้น เพื่อให้การจัดทำแผนพัฒนาท้องถิ่น (พ.ศ. ๒๕๖๖ - ๒๕๗๐) ขององค์การบริหารส่วนตำบลหนองแวงใต้ มีความสอดคล้องกับทิศทางแผนพัฒนาเศรษฐกิจและสังคมแห่งชาติ ฉบับที่ ๑๒ องค์การบริหารส่วนตำบลหนองแวงใต้ จึงได้นำทิศทางของแผนพัฒนาเศรษฐกิจและสังคมแห่งชาติดังกล่าวมาประกอบในการจัดทำแผนพัฒนาท้องถิ่นให้เหมาะสมกับสภาพการณ์ขององค์การบริหารส่วนตำบล ซึ่งทิศทางของแผนพัฒนาเศรษฐกิจและสังคมแห่งชาติ ฉบับที่ ๑๒ มีรายละเอียดดังนี้

๑. กรอบวิสัยทัศน์และเป้าหมาย

ในช่วงของแผนพัฒนาเศรษฐกิจและสังคมแห่งชาติฉบับที่ ๑๒ (พ.ศ. ๒๕๖๐ – ๒๕๖๔) ประเทศไทยจะยังคงประสบภาวะแวดล้อมและบริบทของการเปลี่ยนแปลงต่างๆ ที่อาจก่อให้เกิดความเสี่ยงทั้งจากภายในและภายนอกประเทศ อาทิ กระแสการเปิดเศรษฐกิจเสรี ความท้าทายของเทคโนโลยีใหม่ๆ การเข้าสู่สังคมผู้สูงอายุ การเกิดภัยธรรมชาติที่รุนแรง ประกอบกับสถานการณ์ด้านต่างๆ ทั้งเศรษฐกิจ สังคม ทรัพยากรธรรมชาติและสิ่งแวดล้อมของประเทศในปัจจุบันที่ยังคงประสบปัญหาในหลายด้าน เช่น ปัญหาผลิตภาพการผลิต ความสามารถในการแข่งขัน คุณภาพการศึกษา ความเหลื่อมล้ำทางสังคม เป็นต้น ทำให้การพัฒนาในช่วงแผนพัฒนาฯ ฉบับที่ ๑๒ จึงจำเป็นต้องยึดกรอบแนวคิดและหลักการในการวางแผนที่สำคัญ ดังนี้

- (๑) การน้อมนำและประยุกต์ใช้หลักปรัชญาของเศรษฐกิจพอเพียง
- (๒) คนเป็นศูนย์กลางของการพัฒนาอย่างมีส่วนร่วม
- (๓) การสนับสนุนและส่งเสริมแนวคิดการปฏิรูปประเทศ
- (๔) การพัฒนาสู่ความมั่นคง มั่งคั่ง ยั่งยืน สังคมอยู่ร่วมกันอย่างมีความสุข

๒. สถานะของประเทศ

๒.๑ ด้านเศรษฐกิจ

๒.๑.๑ ๓ ปีแรกของแผนพัฒนาฯ ฉบับที่ ๑๑ เริ่มแสดงให้เห็นถึงข้อจำกัดในการขยายตัวทางเศรษฐกิจ แม้ว่าเศรษฐกิจของไทยในระยะที่ผ่านมา (ยกเว้นช่วงวิกฤตการณ์ทางเศรษฐกิจปี ๒๕๔๐-๒๕๔๑) จะขยายตัวได้ดีเฉลี่ยประมาณร้อยละ ๕ ต่อปี จนทำให้รายได้ประชาชาติต่อหัว (GNP Per Capita) ในปี ๒๕๕๗ มาอยู่ที่ประมาณ ๑๙๖,๒๔๐ บาท หรือประมาณ ๖,๐๔๑ ดอลลาร์สหรัฐ ต่อคนต่อปี ซึ่งทำให้ประเทศไทยได้ขยับฐานะขึ้นมาเป็นประเทศรายได้ปานกลางชั้นสูง (Upper Middle Income Country) แต่ในระยะ ๘ ปีที่ผ่านมาการขยายตัวทางเศรษฐกิจชะลอตัวลงและมีความผันผวน โดยขยายตัวเฉลี่ยเพียงร้อยละ ๓.๒ ชะลอจากร้อยละ ๕.๗ ในช่วงแผนพัฒนาฯ ฉบับที่ ๙ ซึ่งต่ำกว่าศักยภาพของระบบเศรษฐกิจและต่ำกว่าระดับที่จะทำให้ประเทศไทยหลุดจากกับดักประเทศรายได้ปานกลางในระยะเวลาดังกล่าว โดยสาเหตุที่สำคัญประการหนึ่งมาจากการชะลอตัวของการลงทุนโดยรวมอย่างต่อเนื่อง ดังจะเห็นได้จาก สัดส่วนการลงทุนรวมต่อผลิตภัณฑ์มวลรวมในประเทศ (Gross Domestic Product : GDP) ลดลงจากร้อยละ ๔๑.๓ ในช่วงปี ๒๕๓๔ – ๒๕๓๙ เป็นร้อยละ ๒๕.๕ ในช่วงปี ๒๕๔๓ – ๒๕๕๗ นอกจากนี้ เมื่อเทียบกับประเทศอื่นๆ ในภูมิภาค จะพบว่าอัตราการขยายตัวของการลงทุนของไทยโดยเฉลี่ยในช่วงปี ๒๕๔๓ – ๒๕๕๗ อยู่ที่ประมาณร้อยละ ๔.๙ ต่ำกว่าสิงคโปร์ และมาเลเซียซึ่งมีระดับการพัฒนาที่สูงกว่าไทย

๒.๑.๒ การปรับโครงสร้างการผลิตสู่ประเทศรายได้ปานกลางชั้นสูง แต่ความสามารถในการแข่งขันเริ่มลดลง โครงสร้างการผลิตของไทยได้เปลี่ยนผ่านจากภาคเกษตรไปสู่ภาคอุตสาหกรรมและบริการมากขึ้น (สัดส่วนของภาคเกษตร อุตสาหกรรม และบริการในปี ๒๕๕๓ ที่ระดับร้อยละ ๙.๙ ๒๕.๔ และ ๖๔.๗ เป็นร้อยละ ๗.๒ ๒๘.๕ และ ๖๔.๓ ในปี ๒๕๕๗ ตามลำดับ) โดยภาคอุตสาหกรรม ได้มีการสังสรรค์ความรู้และเทคโนโลยีอย่างต่อเนื่อง ทำให้มีการพัฒนาจากอุตสาหกรรมขั้นปฐมภายใต้การบริหารจัดการของเงินทุนต่างชาติมาเป็นอุตสาหกรรมพื้นฐาน (Supporting Industry) และอุตสาหกรรมที่มีเทคโนโลยีสูงขึ้นภายใต้เครือข่ายของบริษัทแม่ในต่างชาติ และของนักลงทุนไทยที่มีสัดส่วนสูงขึ้น จนประเทศไทยกลายเป็นประเทศรายได้ปานกลางชั้นสูง ขณะเดียวกันก็มีการเคลื่อนย้ายแรงงาน

จากภาคเกษตรไปยังภาคอุตสาหกรรม และบริการที่มีประสิทธิภาพการผลิตสูงกว่า ทำให้ผลิตภาพแรงงานในระยะที่ผ่านมาจึงเพิ่มในระดับที่น่าพอใจ แต่การชะลอตัวของกำลังแรงงาน และการเพิ่มผลิตภาพการผลิตของกำลังแรงงานเป็นไปอย่างล่าช้า ประกอบกับผลิตภาพการผลิตของปัจจัยการผลิตรวม (Total Factor Productivity : TFP) ที่ลดลงทำให้ความสามารถในการแข่งขันระหว่างประเทศในระยะหลังลดลงซึ่งสะท้อนมาที่ปริมาณการส่งออกรวมขยายตัวช้าลงจากร้อยละ ๘.๗ ต่อปีในช่วงแผนพัฒนาฯ ฉบับที่ ๙ (พ.ศ. ๒๕๔๕-๒๕๔๙) เป็นเฉลี่ยร้อยละ ๑.๑ ในช่วง ๓ ปีของแผนพัฒนาฯ ฉบับที่ ๑๑ (พ.ศ. ๒๕๕๕-๒๕๕๗)

๒.๑.๓ ผลิตภาพการผลิตของปัจจัยการผลิตรวม (TFP) ยังคงอยู่ในระดับต่ำทำให้ขาดพลังในการขับเคลื่อนการขยายตัวทางเศรษฐกิจให้หลุดพ้นจากการเป็นประเทศรายได้ปานกลาง ซึ่งต้องอาศัยการผลิตที่มีเทคโนโลยีและนวัตกรรมการผลิตที่เป็นของตนเองมากขึ้น แม้ว่า การขยายตัวของผลิตภาพการผลิตในช่วงก่อนแผนพัฒนาฯ ฉบับที่ ๑๐ จะอยู่ในระดับที่น่าพอใจก็ตาม แต่มีแนวโน้มลดลงในระยะ ๘ ปี ที่ผ่านมา และยังมีค่าต่ำเมื่อเทียบกับประเทศที่เริ่มพัฒนาประเทศในช่วงเวลาเดียวกันและสามารถยกระดับการพัฒนาประเทศเข้าสู่การเป็นประเทศรายได้สูงในช่วงก่อนหน้านี้ ทั้งนี้การขยายตัวของผลิตภาพการผลิตรวม ลดลงจากร้อยละ ๓.๓๒ ในช่วงแผนพัฒนาฯ ฉบับที่ ๙ เป็นร้อยละ ๒.๐๕ ในช่วงครึ่งแรกของแผนพัฒนาฯ ฉบับที่ ๑๑ ทำให้ประเทศไทยจำเป็นต้องให้ความสำคัญกับการพัฒนาเทคโนโลยีและนวัตกรรมการผลิตเพิ่มการลงทุนเพื่อเพิ่มประสิทธิภาพของระบบเศรษฐกิจ และเพิ่มแรงขับเคลื่อนจากผลิตภาพการผลิตของปัจจัยแรงงาน

๒.๑.๔ การลดลงของความแข็งแกร่งด้านเสถียรภาพทางเศรษฐกิจจะเป็นอุปสรรคต่อการแก้ไขปัญหาเชิงโครงสร้าง การรองรับเงื่อนไขในระบบเศรษฐกิจโลก และการดำเนินนโยบายและการบริหารจัดการเศรษฐกิจในอนาคต แม้ว่าเศรษฐกิจไทยจะประสบปัญหาเสถียรภาพทางเศรษฐกิจรุนแรงถึงสองครั้งในปี ๒๕๒๔ และ ๒๕๔๐ แต่การให้ความสำคัญกับการรักษาวินัยทางการเงินและการคลังทำให้เสถียรภาพของเศรษฐกิจไทยอยู่ในเกณฑ์ที่แข็งแกร่ง โดยเฉพาะเมื่อเทียบกับประเทศที่มีระดับการพัฒนาในระดับใกล้เคียงกันอย่างไรก็ตาม เสถียรภาพทางเศรษฐกิจซึ่งเป็นจุดแข็งของเศรษฐกิจไทยและเอื้ออำนวยต่อการขยายตัวทางเศรษฐกิจอย่างต่อเนื่องเริ่มมีสัญญาณที่จะเป็นข้อจำกัดต่อการขยายตัวทางเศรษฐกิจในระยะยาวมากขึ้น โดยเฉพาะหนี้สาธารณะซึ่งเพิ่มขึ้นจากเฉลี่ยร้อยละ ๓๗.๙ ในช่วงแผนพัฒนาฯ ฉบับที่ ๑๐ เป็นร้อยละ ๔๒.๒ ในช่วง ๓ ปีแรกของแผนพัฒนาฯ ฉบับที่ ๑๑ ซึ่งให้เห็นว่าแม้จะอยู่ภายใต้กรอบวินัยทางการคลังแต่มีแนวโน้มเพิ่มขึ้นจากผลของการดำเนินมาตรการกระตุ้นเศรษฐกิจ ระยะสั้นในระยะที่ผ่านมาและจะเป็นข้อจำกัดต่อการใช้มาตรการทางการคลังในการกระตุ้นเศรษฐกิจและการพัฒนาศักยภาพการขยายตัวทางเศรษฐกิจในระยะต่อไป

๒.๑.๕ อันดับความสามารถในการแข่งขันโดยรวมยังปรับตัวดีขึ้นไม่มากนัก เนื่องจากต่างประเทศมีพลังการขับเคลื่อนมากกว่าไทย และประเทศไทยอยู่ในสถานการณ์การแข่งขันที่อยู่ตรงกลางระหว่างประเทศที่มีความได้เปรียบด้านต้นทุนแรงงานและการผลิต และประเทศที่มีความก้าวหน้าและความสามารถในการแข่งขันทางนวัตกรรมและความคิดสร้างสรรค์ โดยในปี พ.ศ. ๒๕๕๗ WEF (World Economic Forum) ได้จัดอันดับความสามารถในการแข่งขันของประเทศไทยเป็นอันดับที่ ๓๑ จาก ๑๔๔ ประเทศ และในปี พ.ศ. ๒๕๕๗ IMD (International Institute for Management Development) ได้จัดอันดับไว้ที่ ๓๐ จาก ๖๑ ประเทศชั้นนำในขณะที่ผลการวิจัยประเทศที่มีความสะดวกในการเข้าไปประกอบธุรกิจประจำปี ๒๕๕๘ หรือ Ease of Doing Business ๒๐๑๕ ซึ่งดำเนินการโดยธนาคารโลกนั้นประเทศไทยได้รับการจัดให้อยู่ในอันดับที่ ๒๖ จาก ๑๘๙ ประเทศทั่วโลก

๒.๑.๖ สถานการณ์การพัฒนาวิทยาศาสตร์ เทคโนโลยี วิจัย และนวัตกรรมของประเทศ ได้รับการยกระดับดีขึ้นจากการฉีกกำลังของหน่วยงานด้านวิทยาศาสตร์ เทคโนโลยี วิจัย และนวัตกรรม และเชื่อมโยงให้เกิดความมั่นใจของภาคธุรกิจเอกชน แต่ยังคงอยู่ในระดับต่ำเมื่อเปรียบเทียบกับกลุ่มประเทศที่มีรายได้สูง โดยในปี ๒๕๕๗ อันดับความพร้อมด้านโครงสร้างพื้นฐานทางวิทยาศาสตร์อยู่ที่ ๔๗ และด้านเทคโนโลยีที่ ๔๔ จาก ๖๑ ประเทศที่จัดอันดับโดย IMD ลดลงเมื่อเทียบกับอันดับที่ ๓๗ และ ๔๓ ตามลำดับในปี ๒๕๕๑ และตลอดช่วงระยะเวลา ๑๔ ปีที่ผ่านมา (๒๕๔๓-๒๕๕๖) ค่าเฉลี่ยการลงทุนด้านการวิจัยและพัฒนาต่อ GDP ยังคงอยู่ในระดับร้อยละ ๐.๑๗ ต่อ GDP โดยในปี ๒๕๕๖ (ข้อมูลล่าสุด) ประเทศไทยมีการลงทุนด้านการวิจัยและพัฒนาเพิ่มขึ้นเป็นร้อยละ ๐.๔๘ ต่อ GDP โดยเป็นการลงทุนวิจัยและพัฒนาจากภาครัฐประมาณร้อยละ ๕๓ และจากภาคเอกชนประมาณร้อยละ ๔๗ ขณะที่ประเทศที่พัฒนาแล้ว เช่น เกาหลีใต้ ญี่ปุ่น สหรัฐอเมริกา ออสเตรเลีย มีค่าใช้จ่ายเพื่อการวิจัยและพัฒนาอยู่ที่ร้อยละ ๔.๐๓, ๓.๓๕, ๒.๗๙, และ ๒.๒๗ ต่อ GDP ในปี ๒๕๕๕ ตามลำดับ ขณะเดียวกันบุคลากรด้านการวิจัยและพัฒนาของประเทศยังมีจำนวนไม่เพียงพอต่อการส่งเสริมการพัฒนาวิทยาศาสตร์ เทคโนโลยี วิจัย และนวัตกรรมในระดับก้าวหน้า โดยในปี ๒๕๕๖ บุคลากรด้านการวิจัยและพัฒนา มีจำนวน ๑๑ คนต่อประชากร ๑๐,๐๐๐ คน ซึ่งเมื่อเปรียบเทียบกับประเทศพัฒนาแล้ว ส่วนใหญ่จะอยู่ที่ระดับ ๒๐-๓๐ คนต่อประชากร ๑๐,๐๐๐ คน

๒.๑.๗ สถานการณ์ด้านโครงสร้างพื้นฐานยังคงมีปัญหาในหลายๆ ด้าน ประกอบด้วยรูปแบบการขนส่งยังไม่สามารถปรับเปลี่ยนจากทางถนนเป็นทางน้ำและทางรางได้ตามเป้าหมายและยังขาดการพัฒนาคุณภาพการให้บริการ การบริหารจัดการกิจการประปาอย่างขาดเอกภาพ การให้บริการน้ำประปาอย่างกระจุกในเขตนครหลวงและเขตเมืองหลักในภูมิภาค และมีแหล่งน้ำดิบไม่เพียงพอ การให้บริการ ICT ยังไม่ทั่วถึงกระจุกตัวอยู่ในเมือง และมีราคาค่อนข้างสูง ประสิทธิภาพการใช้พลังงานของประเทศ มีแนวโน้มลดลงเล็กน้อยและยังคงเผชิญกับความเสี่ยงด้านความมั่นคงทั้งในระยะสั้นและระยะยาว นอกจากนี้ การส่งเสริมการวิจัยและพัฒนาเทคโนโลยีและการพัฒนานวัตกรรมด้านพลังงานและ ICT อยู่ในระดับต่ำและมีข้อจำกัด ยังไม่สามารถพัฒนาต่อยอดในเชิงพาณิชย์ได้อย่างเป็นรูปธรรมนอกจากนี้ ด้านบุคลากรและการบริหารจัดการ รวมทั้งกฎหมายที่เกี่ยวข้องกับการบริหารจัดการด้านโครงสร้างพื้นฐานยังขาดประสิทธิภาพ โดยเฉพาะการคุ้มครองทรัพย์สินทางปัญญา การทำธุรกรรมอิเล็กทรอนิกส์ การรักษาความปลอดภัย และข้อจำกัดต่อการทำธุรกิจใหม่และการประกอบกิจการในต่างประเทศ ตลอดจนบุคลากรด้านโลจิสติกส์ยังขาดความรู้และทักษะเฉพาะด้านที่ตรงต่อความต้องการของอุตสาหกรรม เช่น ความรู้ด้านภาษา ความรู้ด้านเทคโนโลยี และความรู้ในการดำเนินธุรกิจต่างประเทศ เป็นต้น

๒.๒ ด้านสังคม

๒.๒.๑ โครงสร้างประชากรเปลี่ยนแปลงเข้าสู่การเป็นสังคมสูงวัย แต่ยังคงมีปัญหาทั้งในเชิงปริมาณและคุณภาพของประชากรในทุกช่วงวัย เนื่องจากปัจจัยหลัก ๆ ได้แก่

(๑) ประชากรวัยเด็กของไทยมีจำนวนลดลงอย่างรวดเร็ว มีพัฒนาการไม่สมวัยและการตั้งครภ์ในกลุ่มวัยรุ่นที่มีแนวโน้มเพิ่มขึ้น อัตราการเจริญพันธุ์รวมลดลงจาก ๖.๓ คน ในช่วงปี ๒๕๐๗ - ๒๕๐๘ เป็น ๑.๖๒ คน ในช่วงปี ๒๕๔๘ - ๒๕๔๘ และคาดว่าในปี ๒๕๘๓ จะลดลงเหลือเพียง ๑.๓ คน

(๒) กำลังแรงงานมีแนวโน้มลดลง และแรงงานกว่าร้อยละ ๓๐ เป็นประชากรกลุ่มเจนเอชเอ็น Y (Gen Y)* ขณะที่ผลิตภาพแรงงานยังเพิ่มขึ้นช้า ซึ่งจะเป็ข้อจำกัดต่อการพัฒนาในระยะต่อไป กำลังแรงงานของไทยมีจำนวน ๓๘.๙ ล้านคน ในช่วงปี ๒๕๕๕ - ๒๕๕๗ และเริ่มลดลงร้อยละ ๐.๑ ในปี ๒๕๕๖

และร้อยละ ๐.๒ ในปี ๒๕๕๗ ขณะที่ผลิตภาพแรงงานเฉลี่ยเพิ่มขึ้นร้อยละ ๒.๒ ต่อปีในช่วง ๑๐ ปีที่ผ่านมา (ปี ๒๕๔๘ - ๒๕๕๗) แต่ยังคงต่ำกว่าประเทศเพื่อนบ้าน เช่น มาเลเซีย ๑ เท่าตัว และสิงคโปร์ ๕ เท่าตัว และกำลังแรงงานกว่าร้อยละ ๖๕.๑ มีการศึกษาระดับมัธยมต้นและต่ำกว่า นอกจากนี้ กำลังแรงงานกลุ่มเจเนอเรชั่น Y ซึ่งมีจำนวนร้อยละ ๒๗ ของประชากรในปี ๒๕๕๓ มีลักษณะความเป็นปัจเจกสูง ไม่ให้ความสำคัญกับการมีครอบครัว ส่งผลต่อรูปแบบการประกอบอาชีพและอัตราการเจริญพันธุ์รวมของประเทศในอนาคต

(๓) กลุ่มผู้สูงอายุวัยกลางและวัยปลายมีแนวโน้มเพิ่มสูงขึ้น สะท้อนถึงภาระค่าใช้จ่ายด้านสุขภาพที่เพิ่มมากขึ้น ขณะที่ผู้สูงอายุจำนวนมากยังมีรายได้ไม่เพียงพอในการยังชีพ ผู้สูงอายุมีแนวโน้มเพิ่มขึ้นจาก ๑๐.๓ ล้านคน (ร้อยละ ๑๖.๒) ในปี ๒๕๕๘ เป็น ๒๐.๕ ล้านคน (ร้อยละ ๓๒.๑) ในปี ๒๕๘๓ การเพิ่มขึ้นของผู้สูงอายุวัยกลางและวัยปลายจะส่งผลต่อภาระค่าใช้จ่ายในการดูแลที่เพิ่มสูงขึ้น แม้ผู้สูงอายุมีส่วนร่วมในกำลังแรงงานเพิ่มขึ้น แต่มีรายได้ไม่เพียงพอกับค่าใช้จ่าย เนื่องจากมีการออมน้อย และแหล่งรายได้หลักร้อยละ ๗๘.๕ ของรายได้ทั้งหมดมาจากการเกื้อหนุนของบุตร

๒.๒.๒ คริวเรือนไทยโดยเฉลี่ยมีขนาดลดลงและรูปแบบของครอบครัวเปลี่ยนแปลง มีหลากหลายรูปแบบมากขึ้น อัตราการเจริญพันธุ์ที่ลดลงส่งผลให้ขนาดครัวเรือนโดยเฉลี่ยลดจาก ๓.๖ คน ในปี ๒๕๔๓ เหลือ ๓ คน ในปี ๒๕๕๖ โดยครัวเรือนเดี่ยว ครัวเรือน ๑ รุ่น และครัวเรือนแหว่งกลางมีการขยายตัวมากที่สุดในช่วงปี ๒๕๔๓ - ๒๕๕๖ ส่งผลให้ความสัมพันธ์ทางสังคมและครอบครัวเปลี่ยนแปลงไปทำให้ครอบครัวเสี่ยงต่อการล่มสลาย

๒.๒.๓ คนไทยยังมีปัญหาเชิงคุณภาพทั้งด้านสุขภาพ การเรียนรู้ และคุณธรรมจริยธรรม โดยคนไทยมีอายุคาดเฉลี่ยสูงขึ้น อายุคาดเฉลี่ยเมื่อแรกเกิดของคนไทย ปี ๒๕๕๗ เพศชาย ๗๑.๓ ปี เพศหญิง ๗๘.๒ ปี แต่เสียชีวิตก่อนวัยอันควรจากโรคและการบาดเจ็บ เนื่องจากโรคไม่ติดต่อและอุบัติเหตุ อย่างไรก็ตาม คนไทยได้รับโอกาสทางการศึกษาสูงขึ้น จำนวนปีการศึกษาเฉลี่ยของประชากรวัยแรงงานอายุ ๑๕-๕๙ ปี เพิ่มขึ้นอย่างต่อเนื่อง โดยช่วงปี ๒๕๕๑-๒๕๕๖ มีการศึกษาเฉลี่ย ๘.๙ ปี ขณะที่คุณภาพการศึกษาอยู่ในระดับต่ำ สะท้อนได้จากคะแนนผลสัมฤทธิ์ทางการเรียนของนักเรียนชั้นพื้นฐาน (O-NET) ในปี ๒๕๕๖ มีค่าเฉลี่ยต่ำกว่าร้อยละ ๕๐ นอกจากนี้ คนไทยส่วนใหญ่มีปัญหาด้านคุณธรรมจริยธรรม โดยผลการวิจัยและการสำรวจต่างๆ พบว่า ปัญหาสำคัญที่สุด คือ ความซื่อสัตย์สุจริต และการทุจริตคอร์รัปชัน โดยเห็นว่าต้องส่งเสริมคุณธรรมจริยธรรมในสังคมไทยเร่งด่วน

๒.๒.๔ สถานการณ์ความยากจนมีแนวโน้มลดลง แต่ยังคงมีความเหลื่อมล้ำของการกระจายรายได้ สัดส่วนคนจนลดลงอย่างต่อเนื่องจากร้อยละ ๔๒ ในปี ๒๕๔๓ เหลือร้อยละ ๑๐.๙ ในปี ๒๕๕๖ แต่ความยากจนยังกระจุกตัวหนาแน่นในภาคตะวันออกเฉียงเหนือและภาคเหนือ ขณะที่ความเหลื่อมล้ำด้านรายได้มีแนวโน้มดีขึ้นเล็กน้อย ค่าสัมประสิทธิ์ความไม่เสมอภาค (Gini Coefficient) ด้านรายได้ลดลงจาก ๐.๔๘๔ ในปี ๒๕๕๔ เหลือ ๐.๔๖๕ ในปี ๒๕๕๖ อย่างไรก็ตามความแตกต่างของรายได้ระหว่างกลุ่มคนรวยที่สุดกับกลุ่มคนจนที่สุดแตกต่างกันถึง ๓๔.๙ เท่า ในปี ๒๕๕๖ โดยกลุ่มคนรวยที่สุดร้อยละ ๑๐ ถือครองรายได้สูงถึงร้อยละ ๓๖.๘ ของรายได้ทั้งหมด ขณะที่กลุ่มคนจนที่สุดร้อยละ ๑๐ ถือครองรายได้เพียงร้อยละ ๑.๑ สาเหตุพื้นฐานที่สำคัญจากโครงสร้างเศรษฐกิจที่ไม่สมดุล ส่งผลให้การกระจายประโยชน์ของการพัฒนาไปยังกลุ่มคนต่างๆ ในสังคมไม่ทั่วถึง* ประชากรที่เกิดช่วงปี ๒๕๕๕ - ๒๕๕๖

๒.๒.๕ ความเหลื่อมล้ำระหว่างกลุ่มคนยังคงเป็นปัญหาสำคัญของสังคมไทย อันเนื่องมาจาก

(๑) ความเหลื่อมล้ำด้านสินทรัพย์ทั้งด้านการเงินและการถือครองที่ดินยังคงกระจุกตัวอยู่ในกลุ่มคนเพียงส่วนน้อย โดยเฉพาะอย่างยิ่งการถือครองที่ดินโดยกลุ่มผู้ถือครองที่ดินร้อยละ ๒๐ มีการถือครองที่ดินมากที่สุด มีสัดส่วนการถือครองที่ดินสูงกว่ากลุ่มผู้ถือครองที่ดินร้อยละ ๒๐ ที่มีการถือครองที่ดินน้อยที่สุด ๓๒๕.๗ เท่า เนื่องจากปัญหากรรมสิทธิ์ที่ดิน และการขาดประสิทธิภาพในการบริหารจัดการที่ดินว่างเปล่าของภาครัฐ

(๒) เด็กยากจนยังเข้าไม่ถึงการศึกษาขั้นพื้นฐาน ขณะที่โอกาสในการเข้าถึงการศึกษาในระดับปริญญาตรียังมีความแตกต่างกันตามฐานะของกลุ่มประชากร ระหว่างเขตเมือง - ชนบทและระหว่างภูมิภาค มีปัจจัยหลักมาจากปัญหาเรื่องค่าครองชีพและการเดินทางไปศึกษา โดยกลุ่มประชากรร้อยละ ๑๐ ที่มีฐานะความเป็นอยู่ดีที่สุดในปี ๒๕๕๗ มีโอกาสเข้าถึงการศึกษาระดับปริญญาตรีมากกว่ากลุ่มประชากรร้อยละ ๑๐ ที่มีฐานะความเป็นอยู่ด้อยที่สุดประมาณ ๑๙.๑ เท่า นักศึกษาในเขตเมืองมีโอกาสสูงกว่านักศึกษาในเขตชนบทประมาณ ๒.๒ เท่า

(๓) คุณภาพการให้บริการสาธารณสุขยังคงมีความเหลื่อมล้ำกันระหว่างภูมิภาค โดยเฉพาะการกระจายทรัพยากรทางการแพทย์และสาธารณสุข อาทิ จากการสำรวจทรัพยากรสาธารณสุขในปี ๒๕๕๖ พบว่า อัตราส่วนแพทย์ต่อประชากรระหว่างกรุงเทพฯ ฯ และภาคตะวันออกเฉียงเหนือต่างกันถึง ๓.๖ เท่า

(๔) ความเหลื่อมล้ำการเข้าถึงการคุ้มครองทางสังคมของแรงงาน แรงงานอิสระเข้าถึงการคุ้มครองมากขึ้น จากการเข้าถึงการประกันตนตามมาตรา ๕๐ ที่เพิ่มขึ้นจาก ๑.๒๙ ล้านคน ในปี ๒๕๕๕ เป็น ๒.๔๗๑ ล้านคน ในปี ๒๕๕๗ ทำให้แรงงานในระบบมีสัดส่วนเพิ่มขึ้นเป็นร้อยละ ๔๒.๔ ในปี ๒๕๕๗ อย่างไรก็ตาม แรงงานในระบบได้รับค่าจ้างเฉลี่ยสูงกว่าแรงงานนอกระบบประมาณ ๒.๑ เท่า ในปี ๒๕๕๖

(๕) ความเหลื่อมล้ำด้านกระบวนการยุติธรรม เนื่องจากประชาชนไม่เข้าใจกฎหมาย เข้าไม่ถึงกระบวนการยุติธรรม และหน่วยงานในกระบวนการยุติธรรมขาดการบูรณาการในการทำงาน นอกจากนี้ผู้มีรายได้น้อยมักไม่ได้รับความเป็นธรรม ไม่สามารถต่อสู้คดีจากการที่ไม่สามารถรับภาระค่าใช้จ่ายในกระบวนการยุติธรรมและต้องใช้เวลายาวนาน

๒.๒.๖ คนไทยมีความมั่นคงทางสังคมมากขึ้น จากการที่คนไทยกว่าร้อยละ ๙๙.๙ ได้รับความคุ้มครองทางด้านสุขภาพ โดยอยู่ภายใต้ระบบประกันสุขภาพถ้วนหน้าร้อยละ ๗๓.๘ ระบบประกันสังคมร้อยละ ๑๖.๗ และระบบสวัสดิการรักษาพยาบาลข้าราชการ/รัฐวิสาหกิจร้อยละ ๗.๑ ขณะที่กลุ่มผู้ด้อยโอกาสมีหลักประกันทางรายได้มั่นคงขึ้นและมีความครอบคลุมมากขึ้น โดยในปี ๒๕๕๘ ผู้สูงอายุได้รับการสงเคราะห์เบี้ยยังชีพเพิ่มขึ้นเป็นแบบขั้นบันไดตามช่วงอายุ ๘.๓ ล้านคน จากผู้สูงอายุทั่วประเทศ ๑๐.๔ ล้านคน ส่วนผู้พิการได้รับเบี้ยยังชีพเพิ่มขึ้นเป็น ๘๐๐ บาท ครอบคลุมผู้พิการร้อยละ ๘๙.๕ และรัฐให้เงินอุดหนุนแก่เด็กด้อยโอกาสที่อยู่ในครอบครัวยากจนให้ได้รับการเลี้ยงดูที่มีคุณภาพภายใต้โครงการอุดหนุนเพื่อการเลี้ยงดูเด็กแรกเกิดอย่างไรก็ตาม สวัสดิการด้านที่อยู่อาศัยยังไม่ครอบคลุมกลุ่มผู้มีรายได้น้อย และผู้ยากไร้ แม้ว่ารัฐจัดสวัสดิการด้านที่อยู่อาศัยภายใต้โครงการต่างๆ แต่ปัจจุบันกลุ่มผู้มีรายได้น้อยและรายได้อ่อนกลางยังไม่มีกรรมสิทธิ์ในที่อยู่อาศัยถึง ๔.๕๔๔,๙๒๖ ครัวเรือน อย่างไรก็ตาม รัฐเริ่มให้ความสำคัญกับการพัฒนาที่อยู่อาศัยแก่ผู้สูงอายุโดยเฉพาะผู้ที่มีรายได้น้อยและผู้ยากไร้

๒.๒.๗ วัฒนธรรมอันดีงามของไทยเริ่มเสื่อมถอยและสังคมไทยมีแนวโน้มเป็นสังคมพหุวัฒนธรรมมากขึ้น อาทิ การให้คุณค่ากับความสนุกสนาน และความสะดวกสบาย ละเลยเรื่องวินัย

มีความเห็นแก่ตัว ไม่รู้จักเสียสละ ไม่เอื้อเฟื้อเผื่อแผ่ และขาดความรับผิดชอบ นอกจากนี้ยังมีแนวโน้มการเป็นสังคมพหุวัฒนธรรม โดยเฉพาะการเข้ามาของแรงงานต่างชาติที่ก่อให้เกิดการนำเอาวัฒนธรรมต้นทางผสมผสานกับวัฒนธรรมท้องถิ่น

๒.๒.๘ ความเข้มแข็งของชุมชนมีแนวโน้มที่ดีขึ้น ชุมชนสามารถแก้ปัญหาและสนองตอบความต้องการของชุมชนด้วยตนเองได้ดีขึ้น โดยมีกระบวนการจัดทำแผนชุมชนที่ครอบคลุมทุกพื้นที่และบูรณาการเป็นแผนตำบลเพื่อเชื่อมโยงกับแผนขององค์กรปกครองส่วนท้องถิ่น แผนพัฒนาอำเภอและแผนพัฒนาจังหวัดเพื่อให้ได้รับการสนับสนุนทั้งในด้านองค์ความรู้และงบประมาณในกิจกรรมที่เกินความสามารถของชุมชน มีการรวมกลุ่มทำกิจกรรมทั้งด้านเศรษฐกิจ สังคม สิ่งแวดล้อมและเชื่อมโยงเป็นเครือข่ายเพิ่มขึ้นจาก ๑๔๒,๖๓๒ แห่งในปี ๒๕๕๕ เป็น ๑๕๒,๓๗๗ แห่ง ในปี ๒๕๕๖ ส่วนใหญ่เป็นกลุ่มธุรกิจชุมชนและอาชีพร้อยละ ๓๒.๕๑ ขององค์กรทั้งหมด และองค์กรการเงิน ร้อยละ ๒๖.๗๗

๒.๒.๙ ความไม่ยอมรับในความคิดเห็นที่แตกต่างกันส่งผลให้เกิดความขัดแย้งในสังคมในช่วงระยะเวลากว่า ๑๐ ปีที่ผ่านมา ความขัดแย้งในเชิงความคิดเห็นทางการเมืองของกลุ่มต่างๆ ที่มีความรุนแรงมากขึ้น นำไปสู่ความสูญเสียต่อชีวิต ทรัพย์สิน และส่งผลกระทบต่อสภาพจิตใจของประชาชนทั้งทางตรงและทางอ้อม

๒.๓ ด้านทรัพยากรธรรมชาติและสิ่งแวดล้อม

๒.๓.๑ ทรัพยากรธรรมชาติส่วนใหญ่ถูกนำไปใช้ในการพัฒนาจำนวนมาก ก่อให้เกิดความเสื่อมโทรมอย่างต่อเนื่องและเกิดปัญหาความขัดแย้งในการใช้ประโยชน์ทรัพยากรธรรมชาติมากขึ้น

(๑) พื้นที่ป่าไม้ลดลง เนื่องจากจำนวนประชากรที่เพิ่มมากขึ้น ทำให้ความต้องการใช้ที่ดินเพื่อการผลิตทางการเกษตร การอยู่อาศัย และการพัฒนาโครงสร้างพื้นฐานเพิ่มมากขึ้นตามไปด้วย พื้นที่ป่าไม้จึงถูกบุกรุกทำลายมากขึ้น โดยพื้นที่ป่าไม้ลดลงจาก ๑๗๑.๐๒ ล้านไร่ หรือร้อยละ ๕๓.๓๓ ของพื้นที่ทั้งหมดของประเทศในปี ๒๕๐๔ เป็น ๑๐๒ ล้านไร่ หรือคิดเป็นร้อยละ ๓๑.๖ ในปี ๒๕๕๖

(๒) ทรัพยากรดินเสื่อมโทรม ทำให้ความหลากหลายทางชีวภาพถูกคุกคามทรัพยากรดินและที่ดินมีปัญหาความเสื่อมโทรมของดินจากการใช้ประโยชน์ที่ไม่ถูกต้องตามหลักวิชาการ ดินเกษตรกรรมเสื่อมคุณภาพ การชะล้างพังทลายของดิน นอกจากนี้ ยังมีปัญหาพื้นที่สูงชันหรือพื้นที่ภูเขา ซึ่งมีข้อจำกัดในการนำไปใช้ประโยชน์ การใช้ทรัพยากรที่ดินของประเทศยังไม่มีประสิทธิภาพและขาดการบูรณาการของหน่วยงานที่เกี่ยวข้อง การบริหารจัดการที่ดินมีปัญหาความไม่เป็นธรรมและการกระจายสิทธิการถือครองที่ดิน ความหลากหลายทางชีวภาพกำลังตกอยู่ภายใต้ภาวะถูกคุกคาม โดยมีสาเหตุมาจากการสูญเสียระบบนิเวศป่าไม้อย่างต่อเนื่องเป็นเวลานาน

(๓) ป่าชายเลนและระบบนิเวศชายฝั่งถูกทำลาย และมีการเปลี่ยนแปลงสภาพไปใช้ประโยชน์อื่นๆ จำนวนมาก เช่น การเพาะเลี้ยงชายฝั่ง โดยเฉพาะการทำนากุ้ง การขยายตัวของเมืองและอุตสาหกรรม ทำให้พื้นที่ป่าชายเลนลดลงจากปี ๒๕๐๔ ที่มีพื้นที่ป่าชายเลนกว่า ๒.๓ ล้านไร่ เหลือเพียง ๑.๕ ล้านไร่ ในปี ๒๕๕๒ คิดเป็นการลดลงร้อยละ ๓๔.๘ ทำให้รัฐเริ่มมีนโยบายปกป้องป่าชายเลนอย่างจริงจัง โดยไม่อนุญาตการต่อสัมปทานบัตรทั้งหมดตั้งแต่ปี ๒๕๓๔ และห้ามการใช้ประโยชน์อื่นๆ อย่างไรก็ตาม ในระหว่างปี ๒๕๔๙ - ๒๕๕๔ พบว่า ป่าชายเลนมีสภาพดีขึ้น ในปี ๒๕๕๔ ผลิตประมงทะเลมีปริมาณเพียง ๑.๖๑ ล้านตัน ลดลงจากปี ๒๕๔๙ ที่มีปริมาณ ๒.๔๒ ล้านตัน ในขณะที่พื้นที่เพาะเลี้ยงสัตว์น้ำชายฝั่งของประเทศไทยยังคงขยายตัวอย่างต่อเนื่องจากปริมาณความต้องการสัตว์น้ำที่เพิ่มมากขึ้น

(๔) การผลิตพลังงานในประเทศไม่เพียงพอกับความ ต้องการ แต่ประสิทธิภาพการใช้พลังงานดีขึ้น ความต้องการใช้พลังงานของประเทศเพิ่มขึ้นตลอด ๓๐ ปีที่ผ่านมาแต่การผลิตพลังงานเชิงพาณิชย์เพื่อการบริโภคภายในประเทศไม่เพียงพอความต้องการ ทำให้ต้องนำเข้าจากต่างประเทศเพิ่มขึ้นโดยในปี ๒๕๕๕ ต้องนำเข้าเพิ่มขึ้นร้อยละ ๖ อยู่ที่ระดับ ๑.๐๘ ล้านบาร์เรลเทียบเท่าน้ำมันดิบต่อวัน คิดเป็นร้อยละ ๕๔ ของความต้องการใช้ในปี ๒๕๕๕ และคิดเป็นร้อยละ ๑๒.๕ ของ GDP โดยน้ำมันดิบมีการนำเข้าสูงที่สุดคิดเป็นร้อยละ ๗๖ ของการนำเข้าพลังงานทั้งหมด ขณะที่การใช้พลังงานเชิงพาณิชย์ขึ้นต้นในปี ๒๕๕๕ เพิ่มขึ้นร้อยละ ๖.๘ อยู่ที่ระดับ ๑.๙๘๑ พันบาร์เรลเทียบเท่าน้ำมันดิบต่อวัน ทั้งนี้ ประสิทธิภาพการใช้พลังงานของประเทศไทยมีแนวโน้มดีขึ้น โดยมีอัตราการเพิ่มขึ้นของการใช้พลังงานต่ำกว่าอัตราขยายตัวของ GDP โดยในปี ๒๕๕๕ การเพิ่มขึ้นของ GDP ร้อยละ ๑ ขณะที่มีการใช้พลังงานเพิ่มขึ้นเพียงร้อยละ ๐.๖

(๕) ทรัพยากรน้ำยังมีส่วนที่ไม่สามารถจัดสรรได้ตามความต้องการ ประเทศไทยประกอบด้วย ๒๕ กลุ่มน้ำหลัก น้ำท่าตามธรรมชาติมีปริมาณรวม ๒๘๕,๒๒๗ ล้านลูกบาศก์เมตร ขณะที่การพัฒนาแหล่งเก็บกักน้ำในประเทศมีความจุคิดเป็นร้อยละ ๒๘ ของปริมาณน้ำท่าธรรมชาติ มีแอ่งน้ำบาดาลทั้งหมด ๒๗ แอ่งน้ำบาดาลมีปริมาณการกักเก็บในชั้นน้ำบาดาลรวมประมาณ ๑.๑๓ ล้านล้านลูกบาศก์เมตร มีศักยภาพที่จะพัฒนาขึ้นมาใช้ได้โดยไม่กระทบต่อปริมาณน้ำบาดาลที่มีอยู่ได้รวมปีละ ๖๘,๒๐๐ ล้านลูกบาศก์เมตร อย่างไรก็ตาม การพัฒนาน้ำบาดาลขึ้นมาใช้ มีข้อจำกัดในเรื่องของความคุ้มทุนเนื่องจากมีค่าใช้จ่ายในการสูบน้ำ และการดำเนินการสำรวจสูง ขณะที่ภาพรวมความต้องการใช้น้ำในประเทศ ในปี ๒๕๕๗ มีจำนวนประมาณ ๑๕๑,๗๕๐ ล้านลูกบาศก์เมตร โดยที่ศักยภาพของการเข้าถึงแหล่งน้ำของภาคส่วนต่างๆ มีจำนวน ๑๐๒,๑๔๐ ล้านลูกบาศก์เมตร และยังไม่สามารถจัดสรรน้ำตามความต้องการได้อีกประมาณ ๔๙,๖๑๐ ล้านลูกบาศก์เมตร

๒.๓.๒ ปัญหาสิ่งแวดล้อมเพิ่มสูงขึ้นตามการขยายตัวของเศรษฐกิจและชุมชนเมือง

(๑) ปัญหาขยะมูลฝอยยังไม่ได้มีการแก้ไขอย่างมีประสิทธิภาพ แนวโน้มอัตราการเกิดขยะมูลฝอยเฉลี่ยต่อคนต่อวันเพิ่มสูงขึ้นจาก ๑.๐๔ กิโลกรัม / คน / วัน ในปี ๒๕๕๓ เป็น ๑.๑๑ กิโลกรัม / คน / วัน ในปี ๒๕๕๗ สถานที่กำจัดขยะแบบถูกต้องตามหลักวิชาการมีเพียงร้อยละ ๑๙ และมีการนำมูลฝอยกลับไปใช้ประโยชน์เพียงร้อยละ ๑๘ ทำให้มีปริมาณขยะสะสมตกค้างเพิ่มสูงขึ้นถึง ๑๙.๙ ล้านตัน ในปี ๒๕๕๖ ของเสียอันตราย ในปี ๒๕๕๗ มีประมาณ ๒.๖๙ ล้านตัน โดยขยะอิเล็กทรอนิกส์มีแนวโน้มเพิ่มขึ้นร้อยละ ๑๐ ต่อปี เนื่องจากความก้าวหน้าทางเทคโนโลยีที่มีการปรับเปลี่ยนอย่างรวดเร็ว ส่งผลให้ในอนาคตอาจต้องประสบปัญหาการกำจัดซากของเสียเหล่านี้ หากภาครัฐไม่มีมาตรการหรือมีกฎหมายควบคุมการรีไซเคิลขยะอย่างครบวงจร ขณะที่การจัดการของเสียอันตรายจากภาคอุตสาหกรรมสามารถจัดการได้ประมาณร้อยละ ๗๐ โดยภาคอุตสาหกรรมมีการนำของเสียอันตรายกลับมาใช้ประโยชน์ใหม่มากขึ้น แต่ยังคงพบการลักลอบทิ้งกากอุตสาหกรรมในหลายพื้นที่อย่างต่อเนื่อง เนื่องจากต้นทุนในการกำจัดสูง

(๒) มลพิษทางอากาศยังเกินมาตรฐานหลายแห่ง แต่มีแนวโน้มดีขึ้น ในปี ๒๕๕๗ พบสารมลพิษทางอากาศเกินค่ามาตรฐานในหลายพื้นที่ของประเทศ และที่เป็นปัญหาสำคัญได้แก่ฝุ่นละออง ก๊าซโอโซน และสารอินทรีย์ระเหยง่าย (VOCs) โดยมีพื้นที่วิกฤติในเขตพื้นที่มาบตาพุด จังหวัดระยอง ที่ยังคงประสบปัญหาสารอินทรีย์ระเหยง่าย ในขณะที่พื้นที่อื่น เช่น กรุงเทพฯ ฯ ปทุมธานี เชียงใหม่ ขอนแก่น พบสารเบนซินเกินค่ามาตรฐาน แต่ส่วนใหญ่มีปริมาณลดลงจากปีที่ผ่านมา ซึ่งได้รับผลดีจากการปรับปรุงมาตรฐานน้ำมันเชื้อเพลิงเมื่อต้นปี ๒๕๕๗ ทั้งนี้ ในพื้นที่กรุงเทพมหานคร การที่ปัญหาฝุ่นละอองและเบนซินมีปริมาณลดลงส่วนหนึ่งเป็นผลการปรับปรุงมาตรฐานน้ำมันเชื้อเพลิงจาก EURO ๓ เป็น EURO ๔ ตั้งแต่ปี ๒๕๕๕ และการปรับปรุงระบบขนส่งสาธารณะและทางจักรยาน การเข้มงวดกับการตรวจจับรถควันดำ อย่างไรก็ตาม

ปัญหามลพิษทางอากาศในพื้นที่มาจากสาเหตุหลักคือปริมาณรถยนต์จำนวนมากสำหรับมลพิษจากหมอกควัน ในพื้นที่ภาคเหนือตอนบน พบว่าสถานการณ์ดีขึ้นเป็นลำดับ โดยความร่วมมือและการทำงานระหว่างภาครัฐ องค์กรปกครองส่วนท้องถิ่น (อปท.) และประชาชนดีขึ้น

(ก) คุณภาพน้ำที่อยู่ในเกณฑ์ดีมีแนวโน้มลดลง สถานการณ์คุณภาพน้ำในช่วง ๑๐ ปีที่ผ่านมา (พ.ศ. ๒๕๔๘ - ๒๕๕๗) มีแนวโน้มเสื่อมโทรมลง โดยแหล่งน้ำที่อยู่ในเกณฑ์ดีมีแนวโน้มลดลงส่วนแหล่งน้ำที่อยู่ในเกณฑ์พอใช้และเสื่อมโทรมมีแนวโน้มเพิ่มขึ้น สาเหตุสำคัญมาจากการชะหน้าดินที่มีปุ๋ยตกค้างจากการเกษตรและการปศุสัตว์ และการระบายน้ำเสียจากชุมชน ระบบบำบัดน้ำเสียรวมของชุมชน มีจำนวนไม่เพียงพอต่อการบำบัดน้ำเสียที่เพิ่มขึ้นตามการขยายตัวและการเจริญเติบโตของชุมชน โดยปัจจุบัน มีปริมาณน้ำเสียจากชุมชน ๑๐.๓ ล้านลูกบาศก์เมตรต่อวัน ขณะที่ระบบบำบัดน้ำเสียรองรับน้ำเสียที่เกิดขึ้นได้เพียงร้อยละ ๓๑

(ข) ประเทศไทยปล่อยก๊าซเรือนกระจกเพิ่มขึ้น แต่อัตราการเติบโตลดลงปริมาณการปล่อยก๊าซเรือนกระจกจากสาขาพลังงานมีแนวโน้มเพิ่มขึ้นอย่างต่อเนื่อง ตามปริมาณความต้องการใช้พลังงานที่เพิ่มขึ้นตามการขยายตัวทางเศรษฐกิจของประเทศ จากรายงานแห่งชาติฉบับที่ ๒ การจัดทำบัญชีก๊าซเรือนกระจกของประเทศไทย ระบุว่าประเทศไทยมีการปล่อยก๊าซเรือนกระจก ในปี ๒๕๓๓ ปริมาณ ๒๒๙.๐๘ ล้านตันคาร์บอนไดออกไซด์เทียบเท่า และเพิ่มเป็น ๒๖๕.๙ ล้านตันคาร์บอนไดออกไซด์เทียบเท่า ในปี ๒๕๔๗ โดยปริมาณการปล่อยก๊าซเรือนกระจกมีแนวโน้มเพิ่มขึ้นร้อยละ ๓.๓ ต่อปี อย่างไรก็ตาม อัตราการเติบโตลดลงในช่วง ๕ ปีที่ผ่านมา ทั้งนี้เนื่องมาจากมาตรการการลดก๊าซเรือนกระจกต่างๆ ที่มีการดำเนินงานเพิ่มมากขึ้นในประเทศ ประกอบกับการกักเก็บก๊าซเรือนกระจกในภาคป่าไม้และการใช้ประโยชน์ที่ดินมีแนวโน้มเพิ่มมากขึ้น ร้อยละ ๑.๑ จึงส่งผลให้ภาคดังกล่าวเป็นภาคที่มีความสำคัญมากในการเพิ่มการดูดซับและช่วยลดปริมาณการปล่อยก๊าซเรือนกระจกโดยรวมของประเทศ

๒.๓.๓ ภัยพิบัติทางธรรมชาติโดยเฉพาะอย่างยิ่งอุทกภัยเกิดขึ้นบ่อยครั้งและมีความรุนแรงมากขึ้น ส่งผลกระทบต่อภาคการผลิตและวิถีการดำรงชีวิตของคนไทย ทั้งอุทกภัย ภัยแล้ง วาตภัย และดินถล่ม สร้างความเสียหายนับเป็นมูลค่ากว่าหมื่นล้านบาท อันเป็นผลกระทบมาจากการเปลี่ยนแปลงสภาพภูมิอากาศ ภัยพิบัติทางธรรมชาติโดยเฉพาะอย่างยิ่งอุทกภัยมีแนวโน้มและความถี่มากขึ้น ซึ่งจะส่งผลกระทบต่อภาคการผลิตและวิถีการดำรงชีวิตของคนไทยเป็นประจำทุกปีในมิติของจำนวนประชากรเสี่ยงภัยจะพบว่าภัยแล้งเป็นภัยธรรมชาติที่ส่งผลกระทบต่อประชากรเป็นจำนวนมากกว่าภัยประเภทอื่น ๆ ในขณะที่น้ำท่วมเป็นภัยธรรมชาติที่ส่งผลให้ประเทศไทยถูกจัดอยู่ในลำดับประเทศที่มีความเสี่ยงตุนๆ ของโลก

๒.๔ ด้านการบริหารจัดการและการปรับปรุงประสิทธิภาพกลไกการพัฒนา

๒.๔.๑ ด้านธรรมาภิบาล

(๑) ประเทศไทยจะต้องให้ความสำคัญกับเรื่องธรรมาภิบาลอย่างเร่งด่วนจากการประเมินผ่านดัชนีความอยู่เย็นเป็นสุขร่วมกันในสังคมไทย ซึ่งว่า สังคมไทยในภาพรวมมีความอยู่เย็นเป็นสุขร่วมกันอยู่ในระดับปานกลางในปี ๒๕๕๖ แต่ต้องค้ำประกันด้านสังคมประชาธิปไตยที่มีธรรมาภิบาลอยู่ในระดับที่ต้องเร่งแก้ไข สถานการณ์ดังกล่าว ถือเป็นความจำเป็นของประเทศไทยที่จะต้องให้ความสำคัญกับเรื่องธรรมาภิบาลอย่างเร่งด่วน เนื่องจากสถานการณ์วิกฤตคุณธรรม จริยธรรมและธรรมาภิบาลของสังคมไทยหลักธรรมาภิบาลตามระเบียบสำนักนายกรัฐมนตรีว่าด้วยการสร้างระบบบริหารกิจการบ้านเมืองและสังคมที่ดี พ.ศ. ๒๕๕๒ มีอย่างน้อย ๖ ประการ

คือ (๑) หลักนิติธรรม (๒) หลักคุณธรรม (๓) หลักความโปร่งใส (๔) หลักความมีส่วนร่วม (๕) หลักความรับผิดชอบ (๖) หลักความคุ้มค่า ขณะนี้ได้มีการสะสมตัวและลูกกลมสู่ทุกภาคส่วน ได้แก่ ภาคการเมืองทั้งระดับชาติและระดับท้องถิ่นที่มีการซื้อสิทธิ์ ขายเสียง มีการทุจริตเพื่อให้ได้รับการเลือกตั้ง มีผลประโยชน์ส่วนตนทับซ้อนกับผลประโยชน์รัฐหน่วยงานภาครัฐ มีระบบการบริหารงานที่ไม่เป็นธรรมาภิบาล มีการใช้อำนาจหน้าที่โดยมิชอบ หากผลประโยชน์ให้ตนเองและพวกพ้อง ภาคธุรกิจบางส่วนมีการร่วมมือกับนักการเมืองและข้าราชการกระทำการทุจริตเพื่อให้ได้งานจากภาครัฐ ปิดงานอย่างรวดเร็ว ผูกขาดทางธุรกิจ หลีกเลียงภาษี ขาดความรับผิดชอบต่อผู้บริโภค ภาคประชาชนมีแนวโน้มยอมรับการทุจริตต่างๆ ที่ตนเองได้รับประโยชน์มากขึ้น สถาบันทางศาสนาบางส่วนประพฤติผิดคุณธรรมและจริยธรรมเสียเอง มีปัญหาการบริหารจัดการทรัพย์สินของส่วนรวม ขาดความโปร่งใส ปลอ่ยให้คนบางกลุ่มใช้ศาสนาเป็นเครื่องมือแสวงหาประโยชน์ สื่อมวลชนหลายสำนักวางตัวไม่เป็นกลาง ไม่แสดงบทบาทในการต่อต้านการทุจริตหรือปกปิดข้อเท็จจริง รับผลประโยชน์จากกลุ่มนายทุนและนักธุรกิจการเมืองจนไม่สามารถรักษากฎจริยธรรมหรือจรรยาบรรณของวิชาชีพได้

(๒) ภาคเอกชนมีการประเมินหลักบรรษัทภิบาล ตั้งแต่ปี ๒๕๔๔ โดยสมาคมส่งเสริมสถาบันกรรมการบริษัทไทย (Thai Institute of Directors : IOD) ได้สำรวจการกำกับดูแลกิจการของบริษัทจดทะเบียนในตลาดหลักทรัพย์แห่งประเทศไทยอย่างต่อเนื่อง พบว่า บริษัทจดทะเบียนที่มีธรรมาภิบาลมีคะแนนเฉลี่ยอยู่ที่ ๗๒ % ในปี ๒๕๕๗ ถือว่าอยู่ในระดับดีเมื่อเทียบกับปี ๒๕๔๕ ที่มีคะแนนเฉลี่ยอยู่ที่ ๕๒ % และมีคะแนนเฉลี่ยลดลงเมื่อเทียบกับปี ๒๕๕๔ ที่มีคะแนนเฉลี่ยอยู่ที่ ๗๗% แสดงให้เห็นว่า บริษัทจดทะเบียนไทยให้ความสำคัญในการพัฒนาการกำกับดูแลกิจการที่ดีเพื่อโอกาสในการเติบโตอย่างยั่งยืนและสร้างความเชื่อมั่นแก่ผู้ลงทุนทั้งในประเทศและต่างประเทศสู่การยอมรับในระดับสากล

๒.๔.๒ ด้านการบริหารจัดการภาครัฐและการกระจายอำนาจ

(๑) การบริหารจัดการภาครัฐมีการปรับปรุงตามยุคสมัย พระราชบัญญัติระเบียบบริหารราชการแผ่นดิน พ.ศ. ๒๕๓๔ ได้จัดระเบียบการบริหารราชการแผ่นดินแบ่งออกเป็น ๓ ส่วนได้แก่ บริหารราชการส่วนกลาง บริหารราชการส่วนภูมิภาค และบริหารราชการส่วนท้องถิ่นที่ใช้หลักการกระจายอำนาจที่ส่วนกลางได้มอบอำนาจระดับหนึ่งให้ประชาชนในท้องถิ่นไปดำเนินการปกครองตนเองอย่างอิสระโดยไม่ขัดต่อกฎหมายของประเทศ ทั้งสามส่วนนี้อยู่ในการควบคุมและบริหารงานของคณะรัฐมนตรี ซึ่งมีหน้าที่รับผิดชอบบริหารราชการแผ่นดิน รวมไปถึงการกำหนดนโยบายเพื่อให้ข้าราชการนำไปปฏิบัติ ทั้งนี้การปฏิรูประบบราชการที่เกิดการเปลี่ยนแปลงอย่างชัดเจนในโครงสร้างของหน่วยราชการเกิดขึ้นจากพระราชบัญญัติปรับปรุงกระทรวง ทบวง กรม พ.ศ. ๒๕๔๕ มีการกำหนดส่วนราชการไว้เป็น ๒๐ กระทรวง และส่วนราชการไม่สังกัดสำนักนายกรัฐมนตรี กระทรวง หรือทบวง

(๒) การกระจายอำนาจเกิดผลสำเร็จหลายด้านแต่ยังมีปัญหาที่ต้องแก้ไขการกระจายอำนาจให้แก่ อปท. ในระยะที่ผ่านมาได้ดำเนินการตามแนวทางของรัฐธรรมนูญแห่งราชอาณาจักรไทย พ.ศ. ๒๕๔๐ และ ๒๕๕๐ และตามแผนการกระจายอำนาจให้แก่องค์กรปกครองส่วนท้องถิ่น และแผนปฏิบัติการกำหนดขั้นตอนการกระจายอำนาจให้แก่องค์กรปกครองส่วนท้องถิ่นฉบับที่ ๑ และฉบับที่ ๒ นอกจากนี้ มีการใช้งบประมาณเป็นตัวกระตุ้นให้เกิดการถ่ายโอนภารกิจ หน้าที่และเพิ่มรายได้ในการดำเนินงานของ อปท. โดยในปีงบประมาณ พ.ศ. ๒๕๔๓ สัดส่วนของรายได้ของท้องถิ่นต่อรายได้รัฐบาลคิดเป็นร้อยละ ๑๓.๓๑ เพิ่มขึ้นเป็นร้อยละ ๒๕.๑๗ ในปีงบประมาณ ๒๕๕๐ และร้อยละ ๒๘.๒๑ ในปีงบประมาณ พ.ศ. ๒๕๕๙ มีการถ่ายโอนภารกิจไปแล้วตามแผนปฏิบัติการกำหนดขั้นตอนการกระจายอำนาจให้แก่ อปท. ฉบับที่ ๑ จำนวน ๑๘๕ ภารกิจจากภารกิจที่จะต้องถ่ายโอน ๒๔๕ ภารกิจและถ่ายโอนภารกิจตามแผนปฏิบัติการฯ ฉบับที่ ๒ จำนวน ๗๕ งาน/กิจกรรม

จาก ๑๑๔ งาน/กิจกรรม และถ่ายโอนบุคลากรจากส่วนกลางให้องค์กรปกครองส่วนท้องถิ่น จำนวน ๙,๘๕๐ คน แบ่งเป็นข้าราชการ ๑,๓๗๘ คน บุคลากรทางการศึกษา ๕,๒๙๕ คน ข้าราชการกระทรวงสาธารณสุขซึ่งประจำอยู่ที่สถานีอนามัย จำนวน ๗๙ คน และลูกจ้างประจำ ๓,๐๙๘ คน อย่างไรก็ตามยังมีปัญหาที่ต้องการการแก้ไข เช่น การทับซ้อนของอำนาจหน้าที่และเขตพื้นที่ระหว่างองค์การบริหารส่วนจังหวัดและเทศบาลหรือองค์การบริหารส่วนตำบล ทำให้การจัดบริการสาธารณะให้กับประชาชนยังขาดความสมดุล ปัญหาการซื้อเสียง ทำให้การเลือกตั้งระดับท้องถิ่นขาดความชอบธรรม และปัญหาการขาดแคลนรายได้ของ อปท. ซึ่งรายได้ที่ท้องถิ่นจัดเก็บเองในภาพรวมมีสัดส่วนเพียงร้อยละ ๙.๙๐ ของรายได้รัฐบาลในปีงบประมาณ พ.ศ. ๒๕๕๙ และเพิ่มเป็นร้อยละ ๑๐.๖๕ ในปีงบประมาณ พ.ศ. ๒๕๕๙ ท้องถิ่นจำต้องพึ่งพาเงินอุดหนุนจากรัฐบาล คิดเป็นร้อยละ ๓๘.๕๒ และร้อยละ ๓๙.๔๖ ตามลำดับ ส่งผลให้ อปท. ในพื้นที่ที่มีกิจกรรมทางเศรษฐกิจหนาแน่น เช่น การเป็นแหล่งที่ตั้งของอุตสาหกรรม การค้า การบริการ การเป็นพื้นที่เขตพัฒนาเศรษฐกิจพิเศษ แหล่งท่องเที่ยวที่มีชื่อเสียงระดับโลก การจัดบริการสาธารณะรองรับการเติบโตของเมืองและการเพิ่มขึ้นของประชากรแฝงและแรงงานต่างด้าวได้อย่างมีขอบเขตจำกัด

๒.๔.๓ ด้านการทุจริตคอร์รัปชัน ไทยกำลังประสบปัญหาการทุจริตเชิงนโยบายและผลประโยชน์ทับซ้อนเป็นอย่างมาก พัฒนาการของการทุจริตคอร์รัปชันในสังคมไทยเปลี่ยนแปลงจากในอดีตที่มีรูปแบบการทุจริตจัดซื้อจัดจ้าง รับสินบน ซึ่งสามารถตรวจสอบหาหลักฐานจับผิดมาลงโทษได้ เนื่องจากมีความซับซ้อนไม่มากเท่ากับการทุจริตคอร์รัปชันในปัจจุบันที่ประเทศไทยมีความเสียหายจากการทุจริตคอร์รัปชันขนาดใหญ่ที่สูงเป็นแสนล้านบาท อันเนื่องจากการทุจริตเชิงนโยบายและผลประโยชน์ทับซ้อนซึ่งเป็นรูปแบบใหม่ที่เกิดขึ้นในช่วงที่รัฐเข้ามามีบทบาทในการพัฒนาเศรษฐกิจและการหาประโยชน์จากธุรกิจในโลกสมัยใหม่ มีความซับซ้อนเพิ่มขึ้นและในปัจจุบันประเทศไทยประสบปัญหาการทุจริตเชิงนโยบายและผลประโยชน์ทับซ้อนเป็นอย่างมาก ไม่ว่าจะเป็นองค์กรภาครัฐหรือภาคเอกชน และมาตรการต่างๆ ที่ออกมา รวมทั้งกฎหมายเกี่ยวกับการทุจริตและการตรวจสอบจากองค์กรต่างๆ ยังไม่สามารถที่จะเข้าไปแก้ไขปัญหาเหล่านี้ได้ ดังปรากฏตามดัชนีภาพลักษณ์คอร์รัปชัน (Corruption Perception Index : CPI) พ.ศ. ๒๕๕๗ ขององค์กรเพื่อความโปร่งใสนานาชาติ พบว่าประเทศไทยได้ ๓๘ คะแนนจากคะแนนเต็ม ๑๐๐ คะแนน อยู่อันดับที่ ๘๕ จากการจัดอันดับทั้งหมด ๑๗๕ ประเทศทั่วโลก จะเห็นได้ว่าประเทศไทยมีคะแนนดีขึ้นเล็กน้อยเทียบกับปี ๒๕๕๖ ที่ได้ ๓๕ คะแนน อยู่อันดับ ๑๐๒ โดยเมื่อเทียบกับประเทศในกลุ่มอาเซียน พบว่า ประเทศไทยมีคะแนนเท่ากับประเทศฟิลิปปินส์ ส่วนประเทศสิงคโปร์สูงถึง ๘๔ คะแนน และมาเลเซียได้ ๕๒ คะแนน (คะแนนมากหมายถึงมีคอร์รัปชันน้อย)

๑.๓ แผนพัฒนาภาค / แผนพัฒนากลุ่มจังหวัด / แผนพัฒนาจังหวัด

๑. แผนพัฒนาภาค

ทิศทางการพัฒนาภาคตะวันออกเฉียงเหนือ

จากสถานการณ์การเปลี่ยนแปลงที่เกิดขึ้นในระดับโลกและในประเทศ เพื่อให้สามารถแข่งขันได้ในตลาดโลก การพัฒนาประเทศจำเป็นต้องอาศัยความได้เปรียบด้านที่ตั้งทางภูมิศาสตร์ เศรษฐกิจและศักยภาพของภูมิภาคต่างๆ โดยกำหนดบทบาทและทิศทางการพัฒนาพื้นที่ให้สอดคล้องกับศักยภาพ โอกาส ภูมิเศรษฐกิจและสังคมแต่ละภาค เชื่อมโยงการพัฒนาเศรษฐกิจกับประเทศเพื่อนบ้านและกรอบความร่วมมือทางเศรษฐกิจประชาคมอาเซียน การพัฒนาพื้นที่ชายแดนและชุมชนศูนย์กลางในแต่ละภาคให้มีความพร้อมรับการเปลี่ยนแปลงที่จะเกิดขึ้น ดังนี้

บทบาทการพัฒนาพื้นที่

เป็นฐานการผลิตพืชอาหารและพืชพลังงานทดแทนของประเทศฐานการผลิต อุตสาหกรรมแปรรูป เป็นประตูการค้าสู่อินโดจีน และเป็นแหล่งท่องเที่ยวทางโบราณคดี ประวัติศาสตร์ อารยธรรมขอม วัฒนธรรมประเพณี และแหล่งท่องเที่ยวธรรมชาติเป็นฐานเศรษฐกิจหลักของประเทศ

บทบาทการเชื่อมโยงเศรษฐกิจกับประเทศเพื่อนบ้านและประชาคมอาเซียน

เร่งต่อยอดและใช้ประโยชน์จากความตกลงต่างๆ ในกรอบความร่วมมือทางเศรษฐกิจกับประเทศเพื่อนบ้าน โดยพัฒนาเมืองชายแดนและด่านชายแดน ได้แก่ มุกดาหาร หนองคาย นครพนม และอุบลราชธานีให้เป็นประตูการค้า การท่องเที่ยว เชื่อมโยงกับกลุ่มอนุภูมิภาคลุ่มน้ำโขงและพัฒนาอุดรธานีและสกลนครให้เป็นเมืองสนับสนุน การเป็นประตูการค้าเชื่อมโยงกับกลุ่มอนุภูมิภาคลุ่มน้ำโขงและเอเชียตะวันออกเฉียงใต้ พร้อมทั้งพัฒนาระบบโครงสร้างพื้นฐานรองรับสะพานข้ามแม่น้ำโขงแห่งที่ ๓ ที่จังหวัดนครพนม อาทิ คลังสินค้า สถานที่จอดรถสินค้า

ทิศทางการพัฒนาด้านเศรษฐกิจ สังคม ทรัพยากรธรรมชาติและสิ่งแวดล้อม

ด้านเศรษฐกิจ

เพิ่มศักยภาพการผลิตทางการเกษตรทั้งในและนอกเขตชลประทาน เพิ่มความมั่นคงของอาชีพเกษตรกรโดยเฉพาะเกษตรกรรายย่อย ขยายฐานการผลิตโดยเฉพาะพืชพลังงานไปยังประเทศเพื่อนบ้าน สนับสนุนการเกษตรแบบข้อตกลง (Contact Farming) ส่งเสริมวิสาหกิจขนาดกลางและขนาดย่อมส่งเสริมภาคเอกชนให้มีบทบาทการพัฒนาอุตสาหกรรมในลักษณะคลัสเตอร์ โดยนครราชสีมา ขอนแก่น กาฬสินธุ์เป็นเขตอุตสาหกรรมอาหารและพลังงาน นครราชสีมา ขอนแก่น ชัยภูมิเป็นเขตอุตสาหกรรมสิ่งทอและเครื่องแต่งกาย นครราชสีมา ขอนแก่นเป็นอุตสาหกรรมชิ้นส่วนยานยนต์อิเล็กทรอนิกส์ ด้านการท่องเที่ยวใช้จุดแข็งด้านวัฒนธรรม ประวัติศาสตร์และประเพณีดั้งเดิมของแต่ละท้องถิ่นมาสร้างนวัตกรรมด้านการท่องเที่ยวและพัฒนาผลิตภัณฑ์ชุมชนบนพื้นฐานองค์ความรู้ภูมิปัญญาไทย

ด้านสังคม

พัฒนาคนให้มีคุณภาพภายใต้แนวทางการเรียนรู้ตลอดชีวิต โดยปรับปรุงคุณภาพคนให้พร้อมรองรับโอกาสด้านอาชีพ เพิ่มผลิตภาพแรงงานเกษตรกรโดยส่งเสริมการเกษตรแบบประณีต เกษตรอินทรีย์ สนับสนุนการสร้างองค์ความรู้ที่จะนำไปสู่การผลิตเพื่อความมั่นคงด้านอาหารสนับสนุนการใช้มิติทางวัฒนธรรมเพื่อสร้างความมั่นคงของภาคเกษตร ส่งเสริมสุขภาวะของประชาชนโดยเน้นทางด้านการรักษาและการป้องกันโดยเร่งสร้างระบบป้องกันและรักษา เพื่อยกระดับคุณภาพชีวิตของประชาชน พร้อมทั้งสร้างความเป็นธรรมในสังคมและความเข้มแข็งให้ชุมชน รื้อฟื้นประเพณีและวัฒนธรรมที่มีคุณค่าให้เป็นทุนทางสังคม พัฒนาผลิตภัณฑ์ชุมชนบนพื้นฐานองค์ความรู้ภูมิปัญญาไทย สร้างความเข้มแข็งของชุมชนบนพื้นฐานปรัชญาเศรษฐกิจพอเพียง พัฒนาเมืองและชุมชนให้เป็นเมืองน่าอยู่ พร้อมทั้งสร้างโอกาสในการเข้าถึงบริการสังคมอย่างทั่วถึงและเป็นธรรม

ด้านทรัพยากรธรรมชาติและสิ่งแวดล้อม

ฟื้นฟูและปรับปรุงพื้นที่ป่า โดยการอนุรักษ์พื้นที่ป่าเดิม ฟื้นฟูสภาพป่าเสื่อมโทรมสร้างความสมดุลของการผลิตพืชอาหารและพืชพลังงาน ส่งเสริมบทบาทของชุมชนในการเพิ่มพื้นที่ป่าดูแลรักษาและการป้องกันการบุกรุกทำลายป่าและการป้องกันไฟไหม้ป่า และสนับสนุนการต่อยอดภูมิปัญญาท้องถิ่น ในการอนุรักษ์ทรัพยากรธรรมชาติ และส่งเสริมการใช้ประโยชน์จากความหลากหลายทางชีวภาพ เพิ่มประสิทธิภาพการบริหารจัดการทรัพยากรน้ำให้เหมาะสม ทั่วถึง และเป็นธรรม พัฒนาแหล่งน้ำขนาดเล็กให้เหมาะสมกับภูมิสังคมและ

สภาพทางกายภาพของพื้นที่ และพัฒนาระบบชลประทาน ควบคุม กำกับ ดูแล คุณภาพสิ่งแวดล้อมให้อยู่ในระดับมาตรฐานโดยส่งเสริมให้องค์กรปกครองส่วนท้องถิ่น มีบทบาทในการกำกับดูแล รักษา ควบคุมคุณภาพดิน น้ำ อากาศ พัฒนาระบบเฝ้าระวังและเตือนภัยที่เกิดจากความแปรปรวนของธรรมชาติ โดยเฉพาะจากน้ำป่าไหลหลากดินถล่มและความแห้งแล้ง พร้อมทั้งวางแผนป้องกันและบรรเทาสาธารณภัยในพื้นที่เสี่ยงครอบคลุมทั้งภาค และเพิ่มประสิทธิภาพการบริหารจัดการขยะ น้ำเสีย มลพิษทางอากาศ และฝุ่นละออง รวมทั้งการส่งเสริมให้ท้องถิ่นเพิ่มประสิทธิภาพในการบริหารจัดการ

๒. แผนพัฒนาดังกล่าว

ยุทธศาสตร์การพัฒนาของกลุ่มจังหวัดประกอบด้วย สกลนคร นครพนม มุกดาหาร วิสัยทัศน์

"ส่งเสริมการเกษตรด้วยนวัตกรรม ท่องเที่ยว ๓ เชื่อมโยง ๓ ประเทศ มุ่งพัฒนาเศรษฐกิจสู่อาเซียน"

ประเด็นยุทธศาสตร์

๑. การพัฒนาการท่องเที่ยว ๓ ธรรม (ธรรมะ ธรรมชาติ วัฒนธรรม) อย่างยั่งยืน
๒. การส่งเสริม พัฒนาการผลิตและสร้างมูลค่าเพิ่มทางการเกษตร
๓. การพัฒนาขีดความสามารถด้านการค้า การลงทุน
๔. การพัฒนาขีดความสามารถด้านการค้า การลงทุน

เป้าประสงค์ (รวม)

"การขยายตัวทางเศรษฐกิจ และรายได้ของประชาชน"

ทิศทางการพัฒนาดังกล่าวภาคตะวันออกเฉียงเหนือตอนบน ๒ ได้ให้ความสำคัญกับ

๑. การพัฒนาการค้าชายแดนและสร้างความสัมพันธ์กับประเทศเพื่อนบ้าน เพื่อการร่วมมือทางเศรษฐกิจ โดยเฉพาะการผลิตแบบ Contact Farming กับ สปป.ลาว และพัฒนาโครงสร้างพื้นฐานและสิ่งอำนวยความสะดวก ในเมืองและด่านชายแดนให้สะดวก รวดเร็ว เอื้อต่อการค้าการลงทุน

๒. การพัฒนาระบบบริหารจัดการ เพื่ออำนวยความสะดวกด้านการค้า เช่น จัดทำเวลาทำการของด่านมุกดาหาร-สะหวันนะเขต และด่านสะหวัน-ลาวบาว ให้เป็นมาตรฐานเดียวกัน การให้สัตยาบันภาคผนวกและพิธีสารแนบท้ายการค้า การอำนวยความสะดวกในอนุภูมิภาคกลุ่มแม่น้ำโขง (GMS Cross-Border Transportation Agreement :GMS CBTA) เพื่ออำนวยความสะดวกการค้าผ่านแดนของคนและสินค้าในอนุภูมิภาค การร่วมมือไทยและลาวพัฒนา Single Window Inspection:SWI เพื่อให้เอื้อต่อการตรวจปล่อยสินค้า ณ จุดเดียว Single Stop Inspection :SSI ที่ด่านมุกดาหาร-สะหวันเขต

๓. พัฒนาการท่องเที่ยว โดยเน้นท่องเที่ยวศิลปวัฒนธรรมประเพณีเชื่อมโยงกับเพื่อนบ้านและพัฒนาผลิตภัณฑ์ชุมชนเพื่อสร้างมูลค่าเพิ่ม

๔. พัฒนาการเกษตรและอุตสาหกรรมเกษตรโดยเพิ่มประสิทธิภาพการผลิต และเน้นส่งเสริมให้พื้นที่ชลประทานเป็นพื้นที่เกษตรก้าวหน้า ผลิตสินค้าเกษตรมูลค่าเพิ่มสูง อาทิ พืชผัก ไม้ดอกไม้ประดับ และผลไม้ และการขยายปลูกพืชเศรษฐกิจใหม่ เช่น ยางพารา ปาล์มน้ำมัน ใ้มากขึ้น ควบคู่กับการสนับสนุนการทำปศุสัตว์โดยเฉพาะโคเนื้อ

๕. พัฒนาศักยภาพคนเพื่อรองรับการขยายตัวทางเศรษฐกิจและเปิดประตูสู่อินโดจีน โดยยกระดับการศึกษา และส่งเสริม ฟื้นฟู ศิลปวัฒนธรรมท้องถิ่น

๓. แผนพัฒนาจังหวัด

นโยบายการพัฒนาจังหวัดสกลนคร

ผู้ว่าราชการจังหวัดสกลนครได้กำหนดนโยบายการพัฒนาจังหวัดสกลนครเป็น “เมือง ๓ ธรรม” เพื่อให้เป็นที่รู้จัก และจงใจให้ผู้คนภายนอกมาท่องเที่ยวสกลนคร ซึ่งนอกจากจะส่งผลต่อการสร้างเม็ดเงินเสริมรายได้ในพื้นที่ได้อย่างดีแล้ว ยังเป็นการสร้างความตระหนักรู้ และความภาคภูมิใจในบ้านของตนเองแก่คนสกลนคร

จังหวัดสกลนครนั้นได้ชื่อว่า “เมือง ๓ ธรรม” กล่าวคือ จังหวัดสกลนคร มีบูรพาจารย์ที่เป็น อริยสงฆ์ อาทิ หลวงปู่มั่น ภูริทัตโต, หลวงปู่ฝั้น อาจาโร ซึ่งได้รับความเลื่อมใสและการสักการบูชาไม่เสื่อมคลาย รวมทั้งมีสถานที่สำคัญทางศาสนา จึงมีพุทธศาสนิกชนและประชาชนทั่วไปมาเที่ยวชมอย่างต่อเนื่อง ดังนั้น จึงได้ชื่อว่าเป็น “เมืองแห่งธรรมะ” และจากการที่มีภูมิประเทศสวยงามอุดมสมบูรณ์ด้วยพืชพันธุ์ที่หลากหลายของ เทือกเขาภูพานอันเป็นที่ตั้งของอุทยานแห่งชาติ ๓ แห่ง นอกจากนั้นยังมีหนองหาร เป็นแหล่งน้ำจืดที่กว้างใหญ่เป็นอันดับ ๒ ของประเทศไทย มีขนาดพื้นที่ ๑๒๓ ตารางกิโลเมตร ประกอบด้วยเกาะต่างๆ กว่า ๒๐ เกาะ เหล่านี้ จึงได้ชื่อว่าเป็น “เมืองแห่งธรรมชาติ” อีกประการหนึ่งก็คือ เป็นเมืองที่มีแหล่งชุมชนตั้งแต่สมัยก่อนประวัติศาสตร์และเป็นเมืองเก่าแก่ มีชนเผ่าพื้นเมือง จำนวน ๖ เผ่า ได้แก่ เผ่าภูไท เผ่าญ้อ ไทโส้ ไทกะเลิง ไทโย้ย ไทลาวอีสาน และ ๒ เชื้อชาติ คือ คนไทยเชื้อสายจีน คนไทยเชื้อสายเวียดนาม ซึ่งแต่ละชนเผ่า และแต่ละเชื้อชาติ มีวัฒนธรรมที่โดดเด่นสืบทอดและยึดมั่นจากรุ่นสู่รุ่นเรื่อยมาและอยู่ด้วยกันด้วยความรัก สามัคคี เป็นน้ำหนึ่งใจเดียวกันมาจนทุกวันนี้ จึงเป็นที่มาของ “เมืองแห่งวัฒนธรรม” นอกจากเป็นเมือง ๓ ธรรมดังกล่าวแล้ว จังหวัดสกลนครส่งเสริม ๑๙ ผลสำเร็จที่โดดเด่น ของศูนย์ศึกษาการพัฒนาภูพานอันเนื่องมาจากพระราชดำริ ฯ โดยเฉพาะ ๓ ดำมหัศจรรย์ ได้แก่ ไร่ดำภูพาน (ไร่ดำ) สุกร ภูพาน (หมูดำ) และวัวทาจิมะภูพาน (โคดำ)

ยุทธศาสตร์การพัฒนาจังหวัดยุทธศาสตร์ประเทศ (Country Strategy)

NEW GROWTH MODEL สร้างฐานเศรษฐกิจที่มั่นคงและยั่งยืน

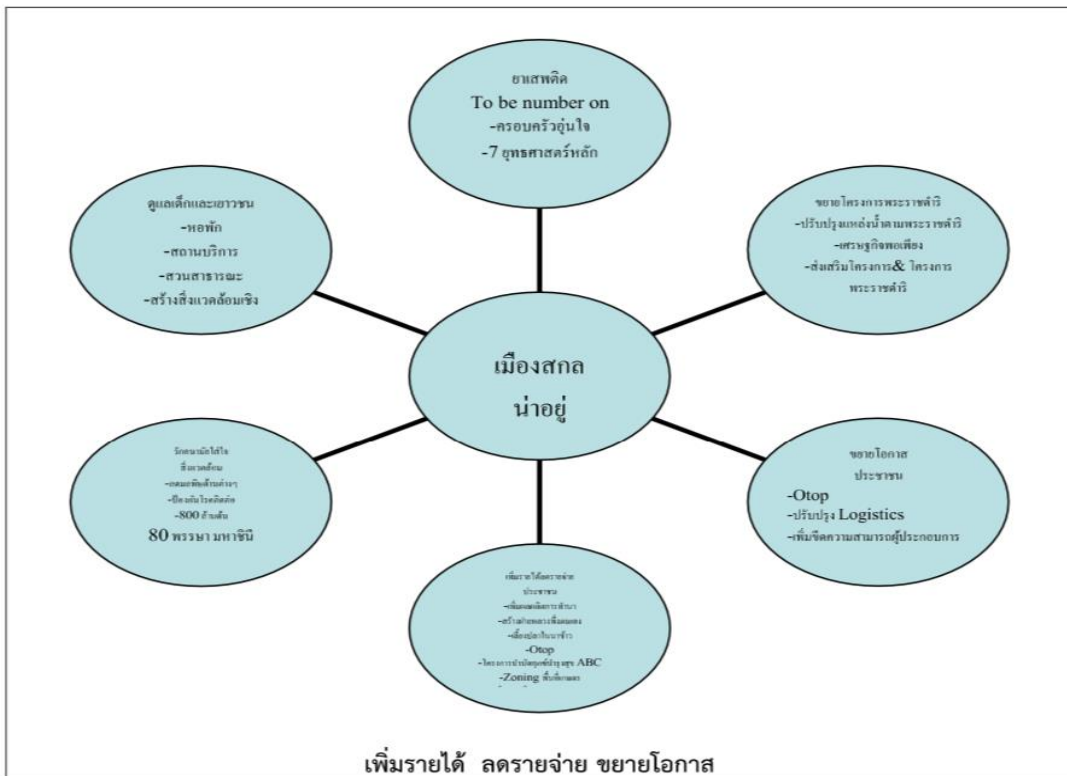
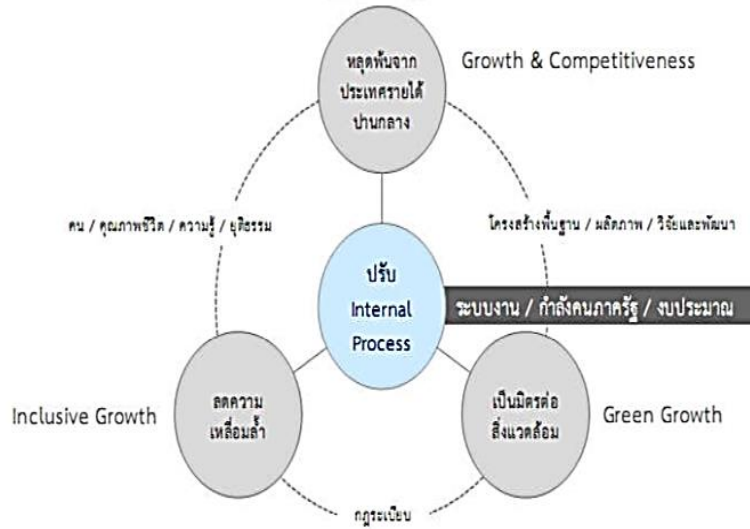

ความต้องการของประชาชนในจังหวัดสกลนคร

ข้อมูลความต้องการของประชาชนในจังหวัดสกลนคร จากการสำรวจความคิดเห็นของประชาชนในท้องถิ่นจังหวัดสกลนคร สรุปสาระสำคัญได้ดังต่อไปนี้

ด้านโครงสร้างพื้นฐาน

๑. การบริหารจัดการน้ำอย่างเป็นระบบ ทั้งแหล่งน้ำอุปโภค - บริโภค และการเกษตร
๒. การขยายระบบประปาภูมิภาค ประปาหมู่บ้าน ให้ครอบคลุมทุกครัวเรือน
๓. การปรับปรุง ซ่อมแซมเส้นทางคมนาคมทางบกให้ได้มาตรฐาน และปลอดภัย
๔. การขยายเขตการติดตั้งไฟฟ้าสาธารณะให้ครอบคลุมทุกพื้นที่
๕. การพัฒนาเส้นทางคมนาคมเชื่อมโยงสู่การค้าและการลงทุนในอนุภูมิภาค

ด้านเศรษฐกิจ

๑. การให้ความรู้ในการประกอบอาชีพ ด้านเกษตรกรรม หัตถกรรม อุตสาหกรรม การค้า และการลงทุน
๒. การส่งเสริมการจัดตั้งกลุ่มอาชีพ กลุ่มสหกรณ์
๓. การจัดตั้งตลาดกลางการเกษตร
๔. การขยายช่องทางการตลาด พร้อมทั้งประชาสัมพันธ์สินค้าท้องถิ่นให้เป็นที่รู้จักอย่างแพร่หลาย
๕. การจัดหาแหล่งเงินทุน หรือจัดตั้งกองทุนกักยืมสำหรับการประกอบอาชีพ
๖. การส่งเสริมและพัฒนาผลิตภัณฑ์ประจำท้องถิ่น (หนึ่งตำบลหนึ่งผลิตภัณฑ์)
๗. การพัฒนาสภาพพื้นที่มีอุดมสมบูรณ์เหมาะสมในการเพาะปลูก
๘. การปรับโครงสร้างการผลิตทางการเกษตร การปรับปรุงบำรุงดินให้เหมาะสมกับการปลูกพืชแต่ละชนิด
๙. การพัฒนาแหล่งท่องเที่ยวเชิงธรรมชาติ วัฒนธรรมและธรรมชาติ
๑๐. การควบคุมราคาปัจจัยการผลิต เช่น เครื่องมือเกษตร อุปกรณ์เกษตร ค่าแรงงาน
๑๑. การส่งเสริมทางด้านการพัฒนาผลิตภัณฑ์ บรรจุกุภัณฑ์
๑๒. การส่งเสริมอาชีพแก่ประชาชนเพื่อเพิ่มรายได้ ลดรายจ่าย

ด้านการศึกษา

๑. การพัฒนาทรัพยากรมนุษย์ในทุกมิติ เพื่อเชื่อมโยงสู่การบริหารการพัฒนาและการแก้ไขปัญหาเชิงพื้นที่
๒. การพัฒนาด้านการศึกษาที่สอดคล้องกับการประกอบอาชีพของประชาชนในจังหวัดก้าวเข้าสู่ประชาคมอาเซียน
๓. การพัฒนาศักยภาพทรัพยากรบุคคลเพื่อสร้างความเข้มแข็งให้กับชุมชนและรองรับการก้าวเข้าสู่ประชาคมอาเซียน
๔. การพัฒนาทักษะฝีมือแรงงานในการประกอบอาชีพและตอบสนองความต้องการของตลาดแรงงาน

ด้านศาสนาและวัฒนธรรม

๑. การบำรุง ส่งเสริม และรักษาจารีตประเพณี วัฒนธรรมและภูมิปัญญาท้องถิ่น
๒. การรณรงค์ให้พุทธศาสนิกชนในจังหวัด อารังไว้ซึ่งศีลธรรมอันดีงามตามพระพุทธศาสนา

ด้านสาธารณสุข

๑. การให้ความรู้ในการป้องกันโรคติดต่อ ออกข้อบังคับตำบลเพื่อป้องกันโรคติดต่อ
๒. การประชาสัมพันธ์และให้ความรู้เกี่ยวกับบัตรสุขภาพ ทุกประเภท
๓. การส่งเสริมสุขภาพ พละนาามัยของประชาชน โดยบูรณาการให้ภาคประชาชนมีส่วนร่วม เพื่อการดูแลตัวเองในเบื้องต้น

ด้านทรัพยากรธรรมชาติและสิ่งแวดล้อม

๑. การสร้างจิตสำนึกให้ประชาชนมีส่วนร่วมในการอนุรักษ์ทรัพยากรธรรมชาติและสิ่งแวดล้อม
๒. การตรวจสอบและควบคุมมิให้ประชาชนบุกรุกที่สาธารณะ และตัดไม้ทำลายป่า
๓. การส่งเสริมการปลูกป่า และเพิ่มความอุดมสมบูรณ์ให้พื้นที่ป่าชุมชน
๔. การสร้างสวนสาธารณะ สนามกีฬา เพื่อเป็นสถานที่พักผ่อนหย่อนใจของประชาชน
๕. การจัดหาที่ทิ้งขยะเพื่อนำไปกำจัดอย่างถูกต้องสุขลักษณะ
๖. การป้องกันแก้ไขปัญหามลพิษภัยอย่างยั่งยืน
๗. การรณรงค์สร้างจิตสำนึกให้ประชาชนถึงพิษภัยจากการใช้สารเคมี

ด้านการบริหารและความมั่นคง

๑. การให้ความรู้เกี่ยวกับโทษพิษภัยของยาเสพติด
๒. การป้องกันและปราบปรามยาเสพติดที่เฝ้าระวังเพื่อไม่ให้ผู้ที่กระทำความผิดเกิดความเกรงกลัว
๓. การประชุมประชาคมหมู่บ้าน ตำบลให้ความรู้แก่ประชาชนเกี่ยวกับการปกครองท้องถิ่น และการมีส่วนร่วมทางการเมือง
๔. การให้ความรู้แก่บุคลากรในองค์การบริหารส่วนตำบล เพื่อเป็นการปรับปรุงประสิทธิภาพในการบริหารงานและการให้บริการแก่ประชาชนอย่างทั่วถึงและรวดเร็ว
๕. การจัดหาเครื่องมือและเทคโนโลยีสมัยใหม่ในการรักษาความสงบเรียบร้อย (กล้อง CCTV)
๖. การบังคับใช้กฎหมาย ควรเป็นไปด้วยความเที่ยงตรง เป็นธรรม ไม่เลือกปฏิบัติ
๗. การสร้างจิตสำนึก เสริมสร้างคุณธรรม จริยธรรม ส่งเสริมให้คนทำดี คิดดี ในทุกหน่วยงานทุกระดับ
๘. การให้ภาครัฐแก้ไขปัญหาคาความยากจน ยาเสพติด ภัยพิบัติ
๙. การฝึกอบรมให้ความรู้จากหน่วยงานภาครัฐ

๑.๔ ยุทธศาสตร์การพัฒนาขององค์กรปกครองส่วนท้องถิ่นในเขตจังหวัดสกลนคร

วิสัยทัศน์

“สกลนครถิ่นน่าอยู่ มุ่งสู่วัตถุธรรม รองรับ AEC ต้นแบบนำเศรษฐกิจพอเพียง”

พันธกิจ

๑. จัดให้มีและบำรุงรักษาโครงสร้างพื้นฐานทางบก ทางน้ำและไฟฟ้า
๒. ส่งเสริมและพัฒนาคุณภาพชีวิต
๓. ส่งเสริมและเสริมสร้างการจัดระเบียบชุมชน สังคมและความสงบเรียบร้อย
๔. ส่งเสริมและเสริมสร้างการค้า การลงทุน การพาณิชย์กรรม เกษตรกรรม

๕. ส่งเสริมและสนับสนุนการท่องเที่ยว ประเพณี ศิลปะ วัฒนธรรมและภูมิปัญญาท้องถิ่น
๖. ส่งเสริมและเสริมสร้างการบริหารจัดการทรัพยากรธรรมชาติและสิ่งแวดล้อม
๗. พัฒนาท้องถิ่นร่วมกับองค์กรปกครองส่วนท้องถิ่น ภาครัฐ ภาคเอกชน และหน่วยงานอื่น
๘. เสริมสร้างความรู้รักสามัคคี และเสริมสร้างความมั่นคงของชาติ

เป้าหมายการพัฒนา (เป้าประสงค์)

๑. ประชาชนได้รับการบริการสาธารณสุขด้านโครงสร้างพื้นฐาน อุบัติเหตุและบริโภคอย่างทั่วถึง
๒. ประชาชนมีคุณภาพชีวิตที่ดีขึ้น
๓. ชุมชนและสังคมมีความสงบเรียบร้อย
๔. การค้า การลงทุน พาณิชยกรรม เกษตรกรรม ได้รับการส่งเสริมอย่างเป็นระบบ
๕. ส่งเสริมการท่องเที่ยวเผยแพร่ประเพณี และอนุรักษ์ศิลปวัฒนธรรมอย่างทั่วถึง
๖. ทรัพยากรธรรมชาติและสิ่งแวดล้อมได้รับการอนุรักษ์และฟื้นฟูอย่างยั่งยืนครอบคลุมทุกพื้นที่
๗. ประชาชนรับบริการสาธารณสุขที่ได้มาตรฐานและมีคุณภาพอย่างทั่วถึง
๘. ประชาชนรู้รักสามัคคี และประเทศชาติมั่นคง

ยุทธศาสตร์การพัฒนาจังหวัดสกลนคร

ยุทธศาสตร์ที่ ๑ ยุทธศาสตร์การพัฒนาการเกษตรและอุตสาหกรรมเกษตรตามหลักปรัชญาเศรษฐกิจพอเพียง

- การพัฒนากระบวนการผลิตสินค้าเกษตรให้ปลอดภัยและได้มาตรฐาน
- การพัฒนาเกษตรกรและองค์กรให้มีความเข้มแข็ง
- การพัฒนาเพิ่มมูลค่าสินค้าเพื่อสร้างความเข้มแข็งด้านการตลาดสินค้าเกษตรและเชื่อมโยงเครือข่าย
- การพัฒนาจัดหาและพัฒนาแหล่งน้ำเพื่อการเกษตร

ยุทธศาสตร์ที่ ๒ ยุทธศาสตร์พัฒนาการค้า การลงทุนและการท่องเที่ยว

- การพัฒนาส่งเสริมและสืบสานวัฒนธรรม ประเพณี ภูมิปัญญาท้องถิ่นสู่เศรษฐกิจสร้างสรรค์
- การพัฒนาส่งเสริมและสนับสนุนด้านการท่องเที่ยว
- การพัฒนาสร้างความเข้มแข็งของชุมชนและส่งเสริมอาชีพ

ยุทธศาสตร์ที่ ๓ ยุทธศาสตร์พัฒนาทรัพยากรมนุษย์เพื่อสร้างศักยภาพในการแข่งขัน

- การพัฒนาส่งเสริมให้ชุมชนสามารถพึ่งพาตนเองได้
- การพัฒนาจัดระบบการศึกษาให้ทั่วถึง
- การพัฒนาส่งเสริมและสนับสนุนการให้บริการสุขภาพอย่างทั่วถึง

ยุทธศาสตร์ที่ ๔ ยุทธศาสตร์พัฒนาทรัพยากรธรรมชาติและสิ่งแวดล้อมอย่างสมดุลยั่งยืน

- การพัฒนาการจัดการ การอนุรักษ์และฟื้นฟูแหล่งทรัพยากรธรรมชาติอย่างยั่งยืน
- การพัฒนาการจัดการสิ่งแวดล้อมที่ดี

ยุทธศาสตร์ที่ ๕ ยุทธศาสตร์การบริหารกิจการบ้านเมืองที่ดีตามหลักธรรมาภิบาล และความมั่นคง

- การพัฒนาและปรับปรุงโครงสร้างพื้นฐาน
- การพัฒนาป้องกันและบรรเทาสาธารณภัย รักษาความสงบเรียบร้อย
- การพัฒนาองค์กรและบุคลากร
- การพัฒนาส่งเสริมและสนับสนุนการพัฒนาการเมืองการปกครอง
- กำหนดหลักสูตรการศึกษาเกี่ยวกับระบอบประชาธิปไตยในสถานศึกษาทุกระดับ
- เสริมสร้างความรู้รักสามัคคี และเสริมสร้างความมั่นคงของชาติ

๒. ยุทธศาสตร์ขององค์กรปกครองส่วนท้องถิ่น

๒.๑ วิสัยทัศน์ “ภายในปี ๒๕๗๐ อบต.หนองแวงใต้เป็นเมืองคุณภาพชีวิตเคียงคู่เศรษฐกิจชุมชน”

๒.๒ ยุทธศาสตร์

ยุทธศาสตร์ที่ ๑ ด้านโครงสร้างพื้นฐาน

ตัวชี้วัด

- การคมนาคม
- ระบบไฟฟ้า
- อาคารสถานที่
- ระบบระบายน้ำ
- การก่อสร้างปรับปรุง บำรุงรักษาแหล่งน้ำ อุบโภาค บริโภาค
- การก่อสร้างปรับปรุง บำรุงรักษาแหล่งน้ำ เพื่อการเกษตร

ยุทธศาสตร์ที่ ๒ ด้านส่งเสริมคุณภาพชีวิต การลงทุน พานิชยกรรม

ตัวชี้วัด

- การส่งเสริมการฝึกอบรมการประกอบอาชีพและรายได้
- สถานที่จำหน่ายสินค้าและการตลาด
- การพัฒนาส่งเสริมให้ชุมชนสามารถพึ่งพาตนเองได้
- การพัฒนาจัดระบบการศึกษาให้ทั่วถึง
- การพัฒนาส่งเสริมและสนับสนุนการให้บริการสุขภาพอย่างทั่วถึง
- การส่งเสริมการมีส่วนร่วมการสาธารณสุข

ยุทธศาสตร์ที่ ๓ ด้านการพัฒนาการเกษตรและอุตสาหกรรมเกษตร

ตัวชี้วัด

- การพัฒนากระบวนการผลิตสินค้าเกษตรให้ปลอดภัยและได้มาตรฐาน
- การพัฒนาเกษตรกรและองค์กรให้มีความเข้มแข็ง

- การพัฒนาเพิ่มมูลค่าสินค้าเพื่อสร้างความเข้มแข็งด้านการตลาดสินค้าเกษตรและเชื่อมโยงเครือข่าย
- การพัฒนาจัดหาและพัฒนาแหล่งน้ำเพื่อการเกษตร

ยุทธศาสตร์ที่ ๔ ด้านการบริหารจัดการบ้านเมืองที่ดี

ตัวชี้วัด

- การบริหารจัดการขยะและความเป็นระเบียบเรียบร้อย
- การป้องกันและบรรเทาสาธารณภัย
- การจัดทำผังเมือง
- การแก้ไขปัญหาหยาเสพติด
- การอนุรักษ์ป่าไม้
- การบำรุงรักษาที่สาธารณะ
- การพัฒนาความรู้และส่งเสริมการมีส่วนร่วมของประชาชน
- การบริหารจัดการภายในสำนักงานโดยมุ่งสัมฤทธิ์ในประสิทธิภาพและประสิทธิผล

๑. นโยบายด้านการเมืองและการบริหาร

การพัฒนาการเมืองการบริหาร เพื่อให้บรรลุตามเจตนารมณ์ของรัฐธรรมนูญแห่งราชอาณาจักรไทย พ.ศ.๒๕๖๐ ที่ได้ให้ความสำคัญกับการกระจายอำนาจการปกครองสู่ท้องถิ่น ให้ความสำคัญเป็นอิสระแก่ท้องถิ่น ในการกำหนดนโยบาย การบริหาร การเงิน การคลัง การบริหารงานบุคคล ดังนั้นจึงมีความจำเป็นที่จะต้องเพิ่มประสิทธิภาพในการปฏิบัติตามภารกิจที่เพิ่มขึ้นขององค์การบริหารส่วนตำบล ตลอดจนการเสริมสร้างจิตสำนึกของพนักงาน เจ้าหน้าที่ และลูกจ้างในการบริการประชาชน ให้ได้รับความสะดวก รวดเร็วและเกิดความพึงพอใจ ดังนี้

- พัฒนางค์การบริหารส่วนตำบลหนองแวงใต้ ให้เป็นองค์กรธรรมาภิบาล ที่มีหลักการบริหารจัดการตามหลักการบริหารกิจการบ้านเมืองและสังคมที่ดี และเป็นหน่วยบริการสังคมที่ดี มีมาตรฐานด้วยการส่งเสริมสร้างความร่วมมือ ประสานงานกับทุกฝ่ายที่เกี่ยวข้อง สร้างกระบวนการเรียนรู้เพื่อพัฒนาศักยภาพและยกระดับแก่สมาชิกสภาท้องถิ่น ข้าราชการ พนักงานและลูกจ้าง ซึ่งเป็นทรัพยากรบุคคลอันสำคัญของตำบลหนองแวงใต้ พร้อมทั้งสร้างเสริมกระบวนการพัฒนาระบบการบริการสาธารณะที่ดีมีมาตรฐาน สร้างความสะดวก ลดขั้นตอนการปฏิบัติงาน สร้างบุคลากรให้มีคุณภาพและมีจิตสำนึกในการให้บริการเพื่อรองรับการบริการแต่ละด้านให้เกิดประโยชน์สูงสุดต่อประชาชน

- ส่งเสริมสนับสนุนการขับเคลื่อนองค์กรชุมชนและคณะกรรมการชุมชนที่ดำเนินกิจกรรม และโครงการต่างๆโดยชุมชนและเพื่อชุมชน รวมทั้งการสร้างเสริมความเข้มแข็งให้กับชุมชน เพื่อพัฒนาระดับการขับเคลื่อนไปสู่ทิศทางของเมืองน่าอยู่ ชุมชนน่าอยู่อย่างยั่งยืน

- ส่งเสริมสนับสนุนการประสานงานเพื่อก่อให้เกิดการสร้างเครือข่ายการทำงาน ทั้งภาครัฐ ภาคเอกชน องค์กรพัฒนาเอกชน องค์กรปกครองส่วนท้องถิ่นในพื้นที่ และพื้นที่อื่นๆ ส่วนราชการที่เกี่ยวข้อง

- เพิ่มประสิทธิภาพในการจัดเก็บและพัฒนารายได้ให้มีความทั่วถึง เป็นธรรม รับฟังความคิดเห็นจากประชาชนตามครรลองระบอบประชาธิปไตย ตั้งแต่เริ่มกระบวนการ ร่วมคิด ร่วมร่วมวางแผน ร่วมปฏิบัติ ร่วมติดตาม และร่วมประเมินผลด้วยความโปร่งใส

๒. นโยบายด้านการพัฒนาสังคม

พัฒนาศักยภาพของประชาชนในตำบล ทั้งในด้านการศึกษาสาธารณสุข และการเสริมสร้างความเข้มแข็งของชุมชน เพื่อให้ประชาชนมีคุณภาพชีวิตที่ดีขึ้น ดังนี้

- รณรงค์ส่งเสริมกระบวนการสร้างเสริมคุณธรรม จริยธรรมการสร้างวินัย และจิตสาธารณะของคนในชุมชน
- ส่งเสริม สนับสนุน อำนวยความสะดวกแก่การดำเนินงานด้านสวัสดิการสงเคราะห์เป็ยยังชีพ ผู้สูงอายุ คนพิการและผู้ด้อยโอกาสให้มีคุณภาพชีวิตที่ดีสามารถพึ่งตนเองได้ รวมทั้งได้รับการช่วยเหลือและได้รับการบริการอย่างทั่วถึงและเป็นธรรม
- ส่งเสริมและสนับสนุนด้านการกีฬาและลานกีฬาหมู่บ้านเพื่อสุขภาพอนามัยที่ดีของประชาชน ให้เด็กและเยาวชนใช้เวลาว่างให้เกิดประโยชน์ สนับสนุนให้มีการแข่งขันกีฬา เพื่อก่อให้เกิดความรัก ความสามัคคีและปลูกฝังค่านิยมที่ดีต่อการกีฬา
- ป้องกัน ปราบปราม และแก้ไขปัญหายาเสพติดให้หมดไปจากพื้นที่ ประสานความร่วมมือกับหน่วยงานของรัฐ เอกชนที่เกี่ยวข้อง ร่วมกันป้องกันและแก้ปัญหาอย่างใกล้ชิดเสริมสร้างความเข้มแข็ง ความเข้าใจที่ถูกต้องให้แก่สถาบันครอบครัว
- ส่งเสริมสนับสนุนการพัฒนาสังคมที่สอดคล้องกับทิศทางของการสร้าง สุขภาวะแบบองค์รวม และการสร้างสังคมที่อยู่ดีมีสุข มีความเป็นชุมชนน่าอยู่ ประชาชนมีความปลอดภัยในชีวิตและทรัพย์สิน การป้องกันและบรรเทาสาธารณภัยต่างๆที่อาจเกิดขึ้นตลอดเวลา

๓. นโยบายการพัฒนาการศึกษา ศาสนา ศิลปะ วัฒนธรรม

การส่งเสริมและสนับสนุนด้านการปฏิรูปการศึกษาเจตนารมณ์แห่งรัฐธรรมนูญ และพระราชบัญญัติ การศึกษาแห่งชาติ พ.ศ. ๒๕๔๒ เพื่อพัฒนาสังคมไทยให้เป็นสังคมแห่งความรู้ อันเป็นเงื่อนไขไปสู่ระบบ เศรษฐกิจฐานความรู้ ให้ประชาชนทั้งปวงได้รับโอกาสเท่าเทียมกันที่จะเรียนรู้และฝึกอบรมได้ตลอดชีวิตและมีปัญญาเป็นทุนไว้สร้างงานและสร้างรายได้ และนำพาท้องถิ่นให้รอดพ้นจากวิกฤตเศรษฐกิจและสังคม โดยยึดหลักการศึกษสร้างชาติ สร้างคน และสร้างงาน ตลอดจนการส่งเสริมสนับสนุนด้านการศาสนา ศิลปวัฒนธรรมให้เกิดความรู้คู่คุณธรรม ภูมิปัญญาท้องถิ่น ศิลปะและวัฒนธรรมของท้องถิ่น ดังนี้

- สนับสนุน และส่งเสริมพัฒนา ศูนย์พัฒนาเด็กเล็ก ก่อนวัยเรียน ให้ได้ตามมาตรฐาน เน้นคุณภาพ ประสิทธิภาพและความเที่ยงธรรมในการบริหารจัดการศึกษาทุกประเภท
- ส่งเสริมและสนับสนุนด้านการศึกษาที่ทันสมัย ทันโลกทันเหตุการณ์
- สนับสนุน ส่งเสริม รักษาขนบธรรมเนียมประเพณี ศิลปะและวัฒนธรรมอันดีงามของท้องถิ่น พัฒนาแหล่งวัฒนธรรม ศิลปวัตถุ และโบราณสถาน ให้เป็นแหล่งเรียนรู้และแหล่งรายได้ของประชาชนในพื้นที่

๔. นโยบายพัฒนาสาธารณสุขและส่งเสริมคุณภาพชีวิต

การสร้างภูมิคุ้มกันทางด้านสุขภาพ ตามแนวทางของกฎหมายสุขภาพแห่งชาติช่วยรณรงค์ให้เกิดการพัฒนาและปรับเปลี่ยนคุณพฤติกรรมทางด้านสุขภาพอนามัย เพื่อสร้างเสริมสุขภาพและลดปัจจัยเสี่ยงที่มีผลต่อสุขภาพ ดังนี้

- เสริมสร้างความเข้มแข็งของชุมชนให้ประชาชนมีสุขภาพอนามัยสมบูรณ์ แข็งแรงและมีสุขภาพจิตที่ดี การดูแลสุขภาพสุขภาพอนามัยของประชาชน โดยประชาชน เพื่อประชาชน

- ส่งเสริมการดำเนินกิจกรรมด้านการสร้างเสริมสุขภาพของประชาชน และการบริการสาธารณสุขขั้นพื้นฐาน ผู้รับบริการสามารถเข้าถึงได้อย่างสะดวก รวดเร็ว และทั่วถึง
- สนับสนุนการควบคุมป้องกันการเผยแพร่ระบาดของโรคติดต่อ และโรคไม่ติดต่อ ที่อันตรายต่อคนและสัตว์ โดยการสร้างขีดความสามารถในการเฝ้าระวัง ป้องกัน ควบคุมและดูแลรักษาอย่างเป็นระบบ เชื่อมโยงกับทุกภาคส่วนที่เกี่ยวข้อง
- ส่งเสริม สนับสนุนงานสุขภาพอนามัย และการจัดการสุขภาวะภาคประชาชน โดยผ่านกลุ่มอาสาสมัครสาธารณสุขประจำหมู่บ้าน (อสม.)
- ส่งเสริมและพัฒนากิจกรรมที่สอดคล้องกับการคุ้มครองผู้บริโภค

๕. นโยบายพัฒนาทางเศรษฐกิจ

ในสภาวะการณ์ปัจจุบัน ซึ่งเกิดความถดถอยทางเศรษฐกิจการส่งเสริม การพัฒนาทางเศรษฐกิจภายในท้องถิ่นเป็นการสนับสนุนและเพิ่มศักยภาพของกลุ่มให้มีความเข้มแข็งและยั่งยืน ดังนี้

- สนับสนุน ส่งเสริมกลุ่มอาชีพให้เติบโตและเข้มแข็งเพื่อพัฒนาศักยภาพของกลุ่มให้มีความ เข้มแข็งอย่างยั่งยืน พัฒนาอาชีพที่เหมาะสมกับสภาวะแวดล้อมของท้องถิ่นและกระตุ้นให้เกิดการพัฒนา กระบวนการสร้างระบบเศรษฐกิจชุมชน ขยายเครือข่าย โดยจัดหาแหล่งรองรับสินค้าหรือตลาดส่งออกสินค้าของกลุ่มอาชีพ
- สนับสนุน ส่งเสริมด้านการเกษตร กระบวนการเรียนรู้ภาคการเกษตร อุตสาหกรรม การเกษตร ควบคุมกับการรักษาสิ่งแวดล้อม โดยการใช้เกษตรอินทรีย์
- สร้างรายได้และลดรายจ่ายในครัวเรือน ส่งเสริม สนับสนุน ขยายเครือข่าย เพิ่มศักยภาพผู้ประกอบการในพื้นที่
- ส่งเสริมกิจกรรมที่สอดคล้องตามแนวทางเศรษฐกิจพอเพียง

๖. นโยบายด้านการพัฒนาโครงสร้างพื้นฐาน

พัฒนาโครงสร้างและสภาพแวดล้อมของตำบลเพื่อส่งเสริมศักยภาพเศรษฐกิจและการพัฒนาคุณภาพชีวิตของประชาชน และเป็นการวางรากฐานการพัฒนาอย่างยั่งยืน โดยมุ่งเน้นการเป็นศูนย์กลางในการให้บริการ ดังนี้

- พัฒนาระบบการ ก่อสร้าง ปรับปรุง บำรุงรักษาสาธารณูปโภคต่างๆ การขยายเขตไฟฟ้าและติดตั้งไฟฟ้าสาธารณะ ให้ทั่วถึงทุกพื้นที่ ประชาชนมีไฟฟ้าในครัวเรือนใช้ตามความเหมาะสม
- เสริมสร้างมาตรการในการป้องกัน และแก้ไขปัญหา น้ำท่วมขังในชุมชน ให้มีและบำรุงทางระบายน้ำ โดยการก่อสร้างและปรับปรุงท่อระบายน้ำ รางระบายน้ำ รวมถึงระบบระบายน้ำเพื่อแก้ไขปัญหา น้ำท่วมขังอย่างเป็นระบบ
- ส่งเสริมการพัฒนาแหล่งน้ำสำหรับประชาชนได้อุปโภค บริโภค โดยการพัฒนาแหล่งน้ำที่มีอยู่เดิมให้สามารถใช้ประโยชน์ได้อย่างคุ้มค่าและจัดหาแหล่งน้ำใหม่ตามความเหมาะสม

๗. นโยบายด้านการพัฒนาทรัพยากรธรรมชาติและสิ่งแวดล้อม

จัดการทรัพยากรธรรมชาติและสิ่งแวดล้อมให้เป็นปัจจัยเกื้อหนุนในการดำรงชีวิตเพื่อเอื้ออำนวยต่อความสมดุลของระบบนิเวศวิทยา เพื่อยกระดับคุณภาพและสนับสนุนการพัฒนาอย่างต่อเนื่อง และเพื่อเป็นการพัฒนาอย่างยั่งยืน ดังนี้

- รณรงค์ ส่งเสริมการสร้างจิตสำนึกสาธารณะทางด้านการบริหารจัดการทรัพยากรธรรมชาติและสิ่งแวดล้อมแก่ประชาชน และชุมชน
- สนับสนุน ส่งเสริมให้ชุมชนมุ่งรักษาความสะอาดและความเป็นระเบียบเรียบร้อยของชุมชน และสถานที่ต่างๆในตำบลให้เป็นเมืองน่าอยู่
- ส่งเสริมสนับสนุนการเฝ้าระวัง และการมีส่วนร่วมของชุมชนในการควบคุมและกำจัดมลภาวะที่มีผลต่อสุขภาพอนามัยและคุณภาพชีวิตของประชาชน
- ส่งเสริมสนับสนุนกระบวนการมีส่วนร่วมของชุมชนในการบริหารจัดการ ทรัพยากรธรรมชาติและสิ่งแวดล้อม ขับเคลื่อนการจัดทำโครงการ และการดำเนินกิจกรรมต่างๆ ที่มุ่งไปสู่การลดสภาวะโลกร้อน

๒.๓ เป้าประสงค์

๑. มีวัฒนธรรม ประเพณีของท้องถิ่นที่เป็นแบบแผนและมีเอกลักษณ์
๒. มีทรัพยากรธรรมชาติและสิ่งแวดล้อมที่สมดุล
๓. มีสังคมที่เข้มแข็งและประชาชนคุณภาพชีวิตที่ดี
๔. ประชาชนมีอาชีพและรายได้พอเพียงควบคู่ไปกับการดำรงชีวิตแบบเศรษฐกิจพอเพียง
๕. มีระบบโครงสร้างพื้นฐานที่เพียงพอ มีคุณภาพและได้มาตรฐาน
๖. มีการบริหารจัดการที่ดี ตามหลักธรรมาภิบาล

๒.๔ ตัวชี้วัด

๑. กรณีโครงการโครงสร้างพื้นฐาน วัดคุณภาพงานจากการที่ กกก.ตรวจรับงานจ้างตรวจรับงาน โดยจะต้องได้คุณภาพงานที่ดี ไม่มีปัญหาและข้อท้วงติง
๒. กรณีโครงการด้านอื่นๆ วัดจากการบรรลุวัตถุประสงค์ที่กำหนดไว้ในโครงการทุกประการ

๒.๕ ค่าเป้าหมาย

๑. ยุทธศาสตร์การพัฒนาด้านโครงสร้างพื้นฐาน

เป้าหมาย

- มีระบบโครงสร้างพื้นฐานที่เพียงพอ มีคุณภาพและได้มาตรฐาน
- การก่อสร้าง ปรับปรุง บำรุงรักษาโครงสร้างพื้นฐานต่างๆในพื้นที่ เช่น ถนน สะพาน รางระบายน้ำ ท่อลอดเหลี่ยม ท่อ คสล. หอกระจายน้ำ ระบบน้ำอุปโภคบริโภค อาคารต่างๆ ฯลฯ

๒. ยุทธศาสตร์การส่งเสริมคุณภาพชีวิต การลงทุน พานิชยกรรม

เป้าหมาย

- การส่งเสริมการฝึกอบรมการประกอบอาชีพและรายได้
- สถานที่จำหน่ายสินค้าและการตลาด
- การพัฒนาส่งเสริมให้ชุมชนสามารถพึ่งพาตนเองได้
- การพัฒนาจัดระบบการศึกษาให้ทั่วถึง
- การพัฒนาส่งเสริมและสนับสนุนการให้บริการสุขภาพอย่างทั่วถึง
- การส่งเสริมการมีส่วนร่วมการสาธารณสุข

- ประชาชนมีอาชีพและรายได้พอเพียงควบคู่ไปกับการดำรงชีวิตแบบเศรษฐกิจพอเพียง
 - ฝึกอบรมกลุ่มอาชีพต่างๆ
 - สนับสนุนกลุ่มอาชีพต่าง ๆ ป้องกันและระงับโรคติดต่อต่างๆควบคุมป้องกันโรคระบาดในพื้นที่พัฒนา ส่งเสริม สนับสนุนการบริการสาธารณสุขของหมู่บ้านกองทุนหลักประกันสุขภาพ อบต.หนองแวงใต้
 - อุดหนุน อปท.อื่น ส่วนราชการหรือหน่วยอื่นของรัฐ องค์กรประชาชน องค์กรการกุศล องค์กรที่จัดตั้งตามกฎหมาย เพื่อดำเนินโครงการที่มีวัตถุประสงค์เพื่อพัฒนาด้านสังคมและส่งเสริมคุณภาพชีวิต
 - พัฒนา ส่งเสริม สนับสนุน การศึกษาทั้งในระบบและนอกระบบ
 - สนับสนุนเบี้ยยังชีพผู้สูงอายุ คนพิการ ผู้ติดเชื้อ และสงเคราะห์ให้แก่ผู้ด้อยโอกาสทางสังคม
- สนับสนุนกิจกรรมด้านศาสนาประเพณีวัฒนธรรมและภูมิปัญญาท้องถิ่น
- การจัดการแข่งขันกีฬาต้านยาเสพติด ฯลฯ

๓. ยุทธศาสตร์การพัฒนากาเกษตรและอุตสาหกรรมกาเกษตร

เป้าหมาย

- การพัฒนากระบวนการผลิตสินค้าเกษตรให้ปลอดภัยและได้มาตรฐาน
- การพัฒนาเกษตรกรและองค์กรให้มีความเข้มแข็ง
- การพัฒนาเพิ่มมูลค่าสินค้าเพื่อสร้างความเข้มแข็งด้านการตลาดสินค้าเกษตรและเชื่อมโยงเครือข่าย
- การพัฒนาจัดหาและพัฒนาแหล่งน้ำเพื่อการเกษตร ฯลฯ

๔. ยุทธศาสตร์การพัฒนาด้านการบริหารจัดการบ้านเมืองที่ดี

เป้าหมาย

- การบริหารจัดการขยะและความเป็นระเบียบเรียบร้อย
- การป้องกันและบรรเทาสาธารณภัยและลดอุบัติเหตุบนท้องถนน
- ดำเนินการหรืออุดหนุนหน่วยงานที่ดำเนินการแก้ไขปัญหาเสพติดเพิ่มศักยภาพการปฏิบัติงานให้แก่ อปพร.ฝึกอบรมราษฎรในหมู่บ้านให้มีความรู้การบริหารจัดการและการอนุรักษ์ทรัพยากรธรรมชาติและสิ่งแวดล้อม เช่น ปลูกต้นไม้ในป่าชุมชนป่าต้นน้ำ ป่าสาธารณะ ปลูกหญ้าแฝก เป็นต้น
- การจัดประชุมประชาคมท้องถิ่น
- การบริหารงานมีประสิทธิภาพและประสิทธิผลสูงสุด ฯลฯ

๒.๖ กลยุทธ์

๑. ยุทธศาสตร์การพัฒนาด้านโครงสร้างพื้นฐาน

- กลยุทธ์การพัฒนาด้านโครงสร้างพื้นฐาน

๒. ยุทธศาสตร์การส่งเสริมคุณภาพชีวิต การลงทุน พานิชกรรม

- กลยุทธ์การส่งเสริมคุณภาพชีวิต การลงทุน พานิชกรรม

๓. ยุทธศาสตร์การพัฒนากาเกษตรและอุตสาหกรรมกาเกษตร

- กลยุทธ์การพัฒนากาเกษตรและอุตสาหกรรมกาเกษตร

๔. ยุทธศาสตร์การพัฒนาด้านการบริหารจัดการบ้านเมืองที่ดี

- กลยุทธ์การพัฒนาด้านการบริหารจัดการบ้านเมืองที่ดี

๒.๗ จุดยืนทางยุทธศาสตร์

จุดยืนทางยุทธศาสตร์ (Positioning) ขององค์การบริหารส่วนตำบลหนองแวงใต้

ยุทธศาสตร์ที่ ๑ ด้านโครงสร้างพื้นฐาน

แนวทางการพัฒนา

๑. การคมนาคม
๒. ระบบไฟฟ้า
๓. อาคารสถานที่
๔. ระบบระบายน้ำ
๕. การก่อสร้างปรับปรุง บำรุงรักษาแหล่งน้ำ อุบโภาค บริโภาค
๖. การก่อสร้างปรับปรุง บำรุงรักษาแหล่งน้ำ เพื่อการเกษตร

ยุทธศาสตร์ที่ ๒ ด้านส่งเสริมคุณภาพชีวิต การลงทุน พานิชยกรรม

๑. การส่งเสริมการฝึกอบรมการประกอบอาชีพและรายได้
๒. สถานที่จำหน่ายสินค้าและการตลาด
๓. การพัฒนาส่งเสริมให้ชุมชนสามารถพึ่งพาตนเองได้
๔. การพัฒนาจัดระบบการศึกษาให้ทั่วถึง
๕. การพัฒนาส่งเสริมและสนับสนุนการให้บริการสุขภาพอย่างทั่วถึง
๖. การส่งเสริมการมีส่วนร่วมการสาธารณสุข

ยุทธศาสตร์ที่ ๓ ด้านการพัฒนาการเกษตรและอุตสาหกรรมเกษตร

๑. การพัฒนากระบวนการผลิตสินค้าเกษตรให้ปลอดภัยและได้มาตรฐาน
๒. การพัฒนาเกษตรกรและองค์กรให้มีความเข้มแข็ง
๓. การพัฒนาเพิ่มมูลค่าสินค้าเพื่อสร้างความเข้มแข็งด้านการตลาดสินค้า
๔. เกษตรและเชื่อมโยงเครือข่าย
๕. การพัฒนาจัดหาและพัฒนาแหล่งน้ำเพื่อการเกษตร

ยุทธศาสตร์ที่ ๔ ด้านการบริหารจัดการบ้านเมืองที่ดี

แนวทางการพัฒนา

๑. การบริหารจัดการขยะและความเป็นระเบียบเรียบร้อย
๒. การป้องกันและบรรเทาสาธารณภัย
๓. การจัดทำผังเมือง
๔. การแก้ไขปัญหาเสพติด
๕. การอนุรักษ์ป่าไม้
๖. การบำรุงรักษาที่สาธารณะ
๗. การพัฒนาความรู้และส่งเสริมการมีส่วนร่วมของประชาชน
๘. การบริหารจัดการภายในสำนักงานโดยมุ่งสัมฤทธิ์ในประสิทธิภาพและประสิทธิผล

๒.๘ ความเชื่อมโยงของยุทธศาสตร์ในภาพรวม

ในภาพรวมแล้วยุทธศาสตร์การพัฒนาขององค์การบริหารส่วนตำบลหนองแวงใต้ มุ่งพัฒนา ๔ ด้าน

๓. การวิเคราะห์เพื่อพัฒนาท้องถิ่น

๓.๑ การวิเคราะห์กรอบการจัดทำยุทธศาสตร์ขององค์กรปกครองส่วนท้องถิ่น

การสรุปสถานการณ์การพัฒนาขององค์การบริหารส่วนตำบลหนองแวงใต้ ได้ทำการวิเคราะห์ศักยภาพ เพื่อประเมินสถานการณ์การพัฒนาในปัจจุบันและโอกาสการพัฒนาในอนาคตขององค์การบริหารส่วนตำบล โดยใช้เทคนิค SWOT ANALYSIS ได้แก่ การวิเคราะห์จุดแข็ง จุดอ่อน โอกาส และอุปสรรค มีรายละเอียด ดังนี้

๑.๑ การวิเคราะห์จุดแข็ง (STRENGTHS : S)

๑. ผู้บริหาร สมาชิกสภาองค์การบริหารส่วนตำบล และประชาชนเล็งเห็นความสำคัญและประโยชน์ของการวางแผนพัฒนาท้องถิ่น ทำให้เกิดความยอมรับและความร่วมมือจากผู้ที่เกี่ยวข้องเป็นอย่างดี

๒. มีการแบ่งส่วนราชการ และมอบอำนาจหน้าที่ความรับผิดชอบ ชัดเจน สอดคล้องกับอำนาจหน้าที่ตามกฎหมายทำให้การบริหารงานมีประสิทธิภาพ

๓. เป็นองค์การบริหารส่วนตำบลที่มีความพร้อมทางด้านการบริการ ด้านโครงสร้างพื้นฐานที่ดี และมีขีดความสามารถในการบริการสาธารณะแก่ประชาชน

๔. มีศูนย์บริการร่วมให้บริการประชาชนตาม พ.ร.ก. หลักเกณฑ์และวิธีการบริหารกิจการบ้านเมืองที่ดี พ.ศ. ๒๕๕๖

๕. เป็นเขตพื้นที่หมู่บ้านอยู่ดีมีสุข ที่ประชาชนดำรงชีวิตแบบเศรษฐกิจพอเพียงตามแนวกระแสพระราชดำริสของพระบาทสมเด็จพระเจ้าอยู่หัว

๖. ผู้นำชุมชนเข้มแข็งและมีศักยภาพ

๗. มีการอนุรักษ์วัฒนธรรมประเพณีที่ยั่งยืนและเข้มแข็ง เช่น งานประเพณีตักบาตรเทโวโรหณะ งานประเพณีสงกรานต์

๑.๒ จุดอ่อน (WEAKNESSES : W)

๑. งบประมาณในการบริหารงานไม่เพียงพอ ได้รับการสนับสนุนงบประมาณน้อย

๒. การบริหารงานยังไม่ครอบคลุมทุกปัญหา ไม่มีประสิทธิภาพ

๓. เทคโนโลยีสารสนเทศที่มีอยู่ในปัจจุบันมีน้อย และใช้งานได้ไม่เต็มที่เพราะบุคลากรส่วนใหญ่ขาดความรู้ ความเข้าใจ และความชำนาญในการใช้ประโยชน์

๔. น้ำอุปโภค-บริโภคไม่เพียงพอใช้ในฤดูแล้ง

๕. ประสบปัญหาทางด้านการรวมกลุ่มชาดการรวมกลุ่มอย่างจริงจังทำให้การรวมกลุ่มทำผลิตภัณฑ์ไม่ค่อยมีชื่อเสียง

๖. ขาดระบบการจัดการทางด้านผังเมือง

๗. มีการบริการจัดการชุมชนที่ยังไม่เป็นระบบแบบแผน

๘. มีแผนงานทางด้านการพัฒนาการศึกษาที่ยังไม่ชัดเจน

๑.๓ โอกาส (OPPORTUNITIES : O)

๑. พระราชบัญญัติกำหนดแผนและขั้นตอนการกระจายอำนาจให้แก่องค์กรปกครองส่วนท้องถิ่น พ.ศ. ๒๕๔๒ กำหนดให้องค์กรปกครองส่วนท้องถิ่น มีอำนาจหน้าที่ในการจัดการระบบบริการสาธารณะ เพื่อประโยชน์ของประชาชนในท้องถิ่น โดยที่หน่วยงานราชการส่วนกลางและส่วนภูมิภาคส่งเสริมและสนับสนุนการถ่ายโอนภารกิจให้แก่ท้องถิ่น

๒. พระราชบัญญัติการศึกษาแห่งชาติ พ.ศ. ๒๕๔๒ สนับสนุนให้มีการจัดการศึกษาที่สอดคล้องกับความต้องการของประชาชนในท้องถิ่นอย่างเท่าเทียมและทั่วถึง

๓. จังหวัดสกลนครสามารถสนับสนุนงบประมาณให้ อบต. ที่มีแผนงานโครงการตามแนวทางยุทธศาสตร์การพัฒนาจังหวัด

๔. ระบบการบริหารแบบใหม่มุ่งเน้นผลสัมฤทธิ์ตามยุทธศาสตร์และการจัดสรรเงินตามยุทธศาสตร์

๕. ความก้าวหน้าทางเทคโนโลยีสื่อสารทั่วโลก

๖. ผู้บริหารท้องถิ่นมีวิสัยทัศน์กว้างไกล มีการพัฒนาทุกรูปแบบ

๑.๔ อุปสรรคหรือข้อจำกัด (THREATS : T)

๑. สภาพการณ์ทางการเมืองและเศรษฐกิจในระดับ ประเทศในระดับภูมิภาคส่งผลกระทบต่อการพัฒนาท้องถิ่น

๒. ความทันสมัยของเทคโนโลยีและกระแสวัฒนธรรมต่างชาติ ทำให้ประชาชนในท้องถิ่นล้าหลังทางด้านวัฒนธรรมที่มีอยู่และหันไปนิยมวัฒนธรรมการบริโภคมากขึ้น

๓. ภัยธรรมชาติ อุทกภัย ภัยแล้ง โรคโควิด ๑๙ เป็นสิ่งที่ยากที่จะหลีกเลี่ยง

๔. ตามพระราชบัญญัติกำหนดแผนและขั้นตอนการกระจายอำนาจให้แก่องค์กรปกครองส่วนท้องถิ่น พ.ศ. ๒๕๔๒ พระราชบัญญัติสภาตำบลและองค์การบริหารส่วนตำบล พ.ศ. ๒๕๓๗ และกฎหมายอื่นหลายฉบับ กำหนดให้องค์การบริหารส่วนตำบล มีภารกิจและหน้าที่รับผิดชอบมากมาย แต่ยังไม่มียุทธศาสตร์ที่ชัดเจนและเพียงพอ ยังต้องพึ่งพาอาศัยการทางอ้อมที่อาศัยกลไกการจัดเก็บและการโอนทรัพยากรจากรัฐบาลกลางทำให้ไม่สามารถพึ่งพาตนเองได้

๕. การเปลี่ยนแปลงนโยบายและบุคลากรของรัฐที่เกี่ยวข้อง

๖. ระเบียบปฏิบัติจากส่วนกลางยังไม่ชัดเจน

๗. องค์การบริหารส่วนตำบลมีหน้าที่และภารกิจที่ต้องปฏิบัติมาก แต่มีอำนาจตามระเบียบกฎหมายมีน้อยทำให้ไม่สามารถแก้ไขปัญหาอย่างเป็นรูปธรรม

- ผลการวิเคราะห์ศักยภาพเพื่อประเมินสถานภาพการพัฒนาในปัจจุบันและโอกาสการพัฒนาในอนาคตของท้องถิ่น ด้วยเทคนิค SWOT Analysis (จุดแข็ง จุดอ่อน โอกาส และอุปสรรค)

วิเคราะห์ศักยภาพจากปัจจัยภายในขององค์การบริหารส่วนตำบลหนองแวงใต้ (Inside out)

จุดแข็ง (S = strength)

๑. ประชาชนมีความเข้าใจ ให้ความร่วมมือและสนับสนุนกิจกรรมของ อบต.

๒. ชุมชนมีความตื่นตัวในการพัฒนาและช่วยตรวจสอบการทำงานของภาครัฐ

๓. ผู้นำชุมชนให้ความร่วมมือและประสานงานได้เป็นอย่างดี

๔. ชุมชนมีวัฒนธรรมและขนบธรรมเนียมประเพณีที่มีเอกลักษณ์

๕. ประชาชนอหิยาศัยไมตรีและทัศนคติที่ดีต่อองค์กร

๖. เป็นพื้นที่ที่มีทรัพยากรธรรมชาติและป่าไม้อุดมสมบูรณ์

๗. ผู้บริหารมีนโยบายต่อเนื่องและชัดเจน มีความรู้ความสามารถ และเอาใจใส่ต่อประชาชนใน

พื้นที่

๘. มีการแบ่งส่วนราชการ อำนาจ หน้าที่ และกำหนดความรับผิดชอบอย่างชัดเจนและเป็น

ระบบ

จุดอ่อน (Weakens)

๑. ประชาชนบางส่วนมีฐานะยากจน รายได้น้อย
๒. ประชาชนส่วนใหญ่ไม่มีความรู้ การศึกษาน้อย อ่านและเขียนหนังสือไม่ได้
๓. งบประมาณขององค์กรมีจำกัด ไม่เพียงพอสำหรับการนำมาพัฒนาชุมชน
๔. ระบบการจัดเก็บภาษีในท้องถิ่นที่ไม่มีประสิทธิภาพไม่เพียงพอตามเป้าหมายที่วางไว้
๕. ภาคการเกษตรกรรมขาดการพัฒนาอย่างครบวงจร
๖. แรงงานกลุ่มหนุ่มสาวมักออกไปทำงานต่างถิ่น
๗. มีปัญหาด้านสิ่งแวดล้อม เช่น ปัญหาขยะ การบุกรุกพื้นที่ป่าและที่ดิน
๘. การรวมกลุ่มวิสาหกิจชุมชนยังไม่เข้มแข็งพอ
๙. บุคลากรและอุปกรณ์เครื่องมือเครื่องใช้ยังไม่เพียงพอเมื่อเทียบกับปริมาณงาน
๑๐. ระเบียบขั้นตอนการปฏิบัติงานซ้ำซ้อนยุ่งยาก ไม่เอื้ออำนวยต่อการปฏิบัติงาน

โอกาส (Opportunity)

๑. รัฐบาลให้ความสำคัญกับการแก้ไขปัญหาเศรษฐกิจระดับรากหญ้า เช่น OTOP กองทุนหมู่บ้าน
๒. พ.ร.บ.การศึกษาแห่งชาติ สนับสนุนให้มีการจัดการศึกษาที่สอดคล้องกับความต้องการของท้องถิ่น
๓. ยุทธศาสตร์จังหวัดเอื้อต่อการทำงานขององค์กรปกครองส่วนท้องถิ่น
๔. มีระบบผู้ว่า CEO ซึ่งทำให้มีการบริหารงานเป็นไปอย่างบูรณาการ
๕. นโยบายการพัฒนาในปัจจุบันได้ให้ความสำคัญกับการมีส่วนร่วมของชุมชนในการจัดการและพัฒนาท้องถิ่นของตนเอง
๖. แนวโน้มการพัฒนากระบวนการบริหารจัดการได้มีการถ่ายโอนอำนาจให้กับองค์กรปกครองส่วนท้องถิ่นเพิ่มขึ้น ทำให้การบริหารจัดการสามารถทำให้ออกมาสอดคล้องกับความต้องการของประชาชน

อุปสรรค (Threaten)

๑. สถานะทางการเมืองของรัฐบาลขาดเสถียรภาพ
๒. กฎหมาย ข้อบังคับด้านสิ่งแวดล้อมไม่เอื้อต่อการพัฒนาขององค์การบริหารส่วนตำบล
๓. มีการพัฒนาความเจริญอย่างรวดเร็ว ส่งผลให้การพัฒนาระบบสาธารณูปโภคไม่ทันต่อความต้องการ
๔. มีผลผลิตทางการเกษตรมากแต่ขาดตลาดรับซื้อและขาดนักลงทุน

การพัฒนาตามนโยบายริเริ่มขององค์การบริหารส่วนตำบลหนองแวงใต้

๑) ด้านโครงสร้างพื้นฐาน

๑. จัดให้ทุกครัวเรือนมีน้ำอุปโภคและบริโภค อย่างเพียงพอ ตลอดจนน้ำเพื่อการเกษตรอีกด้วย
๒. จัดโครงการขยายเขตไฟฟ้า เพื่อให้ประชาชนจะได้มีน้ำใช้
๓. พัฒนาปรับปรุงเส้นทางคมนาคม ให้มีเส้นทางคมนาคมสะดวกสบาย ทั้งในหมู่บ้านและระหว่างหมู่บ้าน รวมทั้งเส้นทางเพื่อการเกษตร เพื่อให้ประชาชนสามารถใช้เส้นทางในการเกษตร และเพื่อพัฒนาเป็นเส้นทางสายหลักในอนาคตต่อไป

๔. จัดระบบการระบายน้ำเพื่อเป็นการป้องกันปัญหาอุทกภัย และป้องกันถนนถูกน้ำเซาะขาด
๕. ให้ประชาชนมีน้ำอุปโภค-บริโภค และน้ำเพื่อการเกษตรอย่างเพียงพอ
๖. ปรับปรุงแหล่งน้ำที่มีอยู่เดิม ให้สามารถใช้ประโยชน์ได้ โดยการขุดลอกลำน้ำธรรมชาติขุดสระเพิ่มเติม สร้างฝายเก็บกักน้ำ

๒) ด้านส่งเสริมคุณภาพชีวิต การลงทุน พานิชยกรรม

๑. เพื่อพัฒนาคุณภาพชีวิต เพื่อให้ประชาชนมีสุขภาพร่างกายแข็งแรงปราศจากโรคร้าย ส่งเสริมให้ประชาชนออกกำลังกาย โดยการจัดตั้งกลุ่มออกกำลังกายขึ้น ปฏิรูปการศึกษาและกระบวนการเรียนรู้ เพื่อให้ประชาชนในท้องถิ่น คิดเป็น ทำเป็นและรู้จักแก้ปัญหา
๒. การจัดระบบคุ้มครองทางสังคม โดยการจัดให้มีระบบหลักประกันสุขภาพ คนยากจน คนพิการ เด็ก คนชรา เพื่อให้ช่วยเหลือตนเองได้
๓. สำหรับด้านความปลอดภัยในชีวิตและทรัพย์สิน ได้สนับสนุนให้ชุมชนมีการรักษาความปลอดภัยในหมู่บ้าน เพื่อเป็นการช่วยเหลือทางราชการอีกทางหนึ่ง พร้อมจัดให้มีการป้องกันและแก้ไขปัญหาเสพติดโดยการเน้น ๓ ด้าน คือ การป้องกันตนเอง การป้องกันครอบครัว การป้องกัน ชุมชนและสังคมให้เป็นหมู่บ้านที่เข้มแข็งและประชาชนมีส่วนร่วมในป้องกันและการแก้ไขปัญหาเสพติดภายในหมู่บ้านโดยใช้มาตรการทางสังคม ลงโทษผู้ที่เกี่ยวข้องกับยาเสพติด
๔. รณรงค์ให้ความรู้แก่ประชาชนในด้านการป้องกันและระวังโรคต่าง ๆ เช่น โรคเอดส์ โรคโคโรนา ๑๙
๕. ให้ประชาชนมีสุขภาพอนามัยที่ดี ได้รับการบริการทางด้านสาธารณสุขอย่างทั่วถึงและเป็นธรรม
๖. ปรับปรุงระบบการกำจัดของเสีย การระบายน้ำเสียออกจากหมู่บ้าน
๗. ประชาชนในท้องถิ่น ได้รับการเรียนรู้ตลอดเวลา มีแหล่งข้อมูลข่าวสารที่ทันสมัย
๘. นักเรียนชั้นเด็กเล็กได้รับอาหารเสริม(นม) ทุกคนเพื่อเสริมสร้างการเจริญเติบโตของร่างกาย
๙. ให้นักเรียนได้รับการศึกษาภาคบังคับทุกคน
๑๐. ส่งเสริมให้มีการเรียนคอมพิวเตอร์ เพื่อเพิ่มทักษะและพัฒนาไปสู่การเรียนการสอนในอนาคต
๑๑. คนในท้องถิ่น มีความรักสามัคคี เอื้อเฟื้อเผื่อแผ่ โดยมีศาสนาเป็นเครื่องยึดเหนี่ยวจิตใจ
๑๒. ส่งเสริมการจัดกิจกรรม วันสำคัญทางศาสนา รวมทั้งการอบรมจริยธรรมแก่ประชาชน เพื่อให้มีความรู้คู่คุณธรรม

๓) ด้านการพัฒนาการเกษตรและอุตสาหกรรมเกษตร

๑. การพัฒนากระบวนการผลิตสินค้าเกษตรให้ปลอดภัยและได้มาตรฐาน
๒. การพัฒนาเกษตรกรและองค์กรให้มีความเข้มแข็ง
๓. การพัฒนาเพิ่มมูลค่าสินค้าเพื่อสร้างความเข้มแข็งด้านการตลาดสินค้า
๔. เกษตรและเชื่อมโยงเครือข่าย
๕. การพัฒนาจัดหาและพัฒนาแหล่งน้ำเพื่อการเกษตรด้านเศรษฐกิจ
๖. ส่งเสริมให้ประชาชน ประกอบอาชีพเสริม ปลูกพืชฤดูแล้ง ที่ใช้น้ำน้อยหลังฤดูเก็บเกี่ยว เพื่อเป็นรายได้เสริมให้กับครัวเรือน
๗. จัดอบรมวิชาชีพแก่กลุ่มเยาวชน กลุ่มแม่บ้าน ให้มีความรู้และเสริมทักษะด้านการเกษตร แผนใหม่ ตามหลักการพออยู่พอกิน

๔) ด้านการบริหารจัดการบ้านเมืองที่ดี

๑. ส่งเสริมความรู้ความเข้าใจ เกี่ยวกับการประชาคม
๒. อบรมผู้นำท้องถิ่น ให้ประชาชนมีส่วนร่วมในการพัฒนาท้องถิ่น
๓. ประชาสัมพันธ์ข่าวสารให้ทั่วถึง

๔. สำหรับด้านความปลอดภัยในชีวิตและทรัพย์สิน ได้สนับสนุนให้ชุมชนมีการรักษาความปลอดภัยในหมู่บ้าน เพื่อเป็นการช่วยเหลือทางราชการอีกทางหนึ่ง พร้อมจัดให้มีการป้องกันและแก้ไขปัญหาอาชญากรรมโดยการเน้น ๓ ด้าน คือ การป้องกันตนเอง การป้องกันครอบครัว การป้องกันชุมชนและสังคม ให้เป็นหมู่บ้านที่เข้มแข็งและประชาชนมีส่วนร่วมในป้องกันและการแก้ไขปัญหาอาชญากรรมภายในหมู่บ้านโดยใช้มาตรการทางสังคม ลงโทษผู้ที่เกี่ยวข้องกับยาเสพติด

๕. ให้ประชาชนมีน้ำอุปโภค-บริโภค และน้ำเพื่อการเกษตรอย่างเพียงพอ

๖. ปรับปรุงแหล่งน้ำที่มีอยู่เดิม ให้สามารถใช้ประโยชน์ได้ โดยการขุดลอกถ่าน้ำธรรมชาติ ขุดสระเพิ่มเติม สร้างฝายเก็บกักน้ำจากการศึกษาข้อมูลด้านปัญหา ศักยภาพขององค์การบริหารส่วนตำบลหนองแวงใต้ และประเด็นหลักในการพัฒนาที่ได้กล่าวไปแล้วนั้น จึงนำมาทำการวิเคราะห์ศักยภาพการพัฒนา จุดแข็ง จุดอ่อน โอกาส และอุปสรรค (SWOT) มีรายละเอียดดังนี้

ประเด็นการพัฒนาที่ ๑ ด้านโครงสร้างพื้นฐาน

จุดแข็ง ได้แก่

๑. มีกองช่างรับผิดชอบงานในด้านโครงสร้างพื้นฐาน
๒. มีระบบโครงสร้างพื้นฐานครบทุกด้าน
๓. มีเครื่องมือ วัสดุอุปกรณ์ในด้านการพัฒนาโครงสร้างพื้นฐานที่เพียงพอ
๔. มีแผนที่ตำบลในการทำประโยชน์ทางด้านโครงสร้างพื้นฐาน
๕. มีการประชาสัมพันธ์เกี่ยวกับด้านงานโครงสร้างพื้นฐานอยู่เสมอ

จุดอ่อน ได้แก่

๑. มีบุคลากรบางส่วนยังไม่ชำนาญในการปฏิบัติหน้าที่
๒. มีระบบระบายน้ำที่ไม่ได้มาตรฐาน
๓. ถนนในเขตตำบลหนองแวงใต้มีฝุ่นละออง
๔. ยังไม่มีผังเมือง

โอกาส ได้แก่

๑. มีสำนักงานโยธาธิการและผังเมืองจังหวัดสกลนคร
๒. มีสำนักงานทางหลวงชนบทจังหวัดสกลนคร
๓. มีการฝึกอบรมบุคลากรในการปฏิบัติหน้าที่ของส่วนราชการอื่น

อุปสรรค ได้แก่

๑. ปรากฏการณ์ทางธรรมชาติ ที่มีผลต่อการพัฒนาโครงสร้างพื้นฐาน เช่น อุทกภัย ฯลฯ

จากการวิเคราะห์สรุปได้ว่า ประเด็นในการพัฒนาด้านโครงสร้างพื้นฐาน สามารถทำได้ เพราะมีศักยภาพเพียงพอและ จะทำให้ประชาชนชาวตำบลหนองแวงใต้ ได้รับความสะดวก สบาย และมีระบบสาธารณูปโภค สาธารณูปการที่สมบูรณ์และมีประสิทธิภาพ

ประเด็นการพัฒนาที่ ๒ ด้านส่งเสริมคุณภาพชีวิต การลงทุน พาณิชยกรรม

จุดแข็ง ได้แก่

๑. มีสังคมดั้งเดิมที่มีขนบธรรมเนียม วัฒนธรรมประเพณี ที่มีคุณค่าและยาวนาน
๒. มีหมู่บ้านที่มีความสามัคคี ไม่มีความรุนแรงในท้องถิ่น
๓. มีการปกครองทั้งหมด ๑๕ หมู่บ้าน
๔. มีผู้นำทางสังคมที่มีคุณภาพมากมาย
๕. มีสังคมในรูปแบบปฐมภูมิ
๖. มีสังคมดั้งเดิมที่มีขนบธรรมเนียม วัฒนธรรมประเพณี ที่มีคุณค่าและยาวนาน
๗. มีหมู่บ้านที่มีความสามัคคี ไม่มีความรุนแรงในท้องถิ่น
๘. มีการปกครองทั้งหมด ๑๕ หมู่บ้าน
๙. มีผู้นำทางสังคมที่มีคุณภาพมากมาย
๑๐. มีสังคมในรูปแบบปฐมภูมิ
๑๑. มีสถานีอนามัยในพื้นที่ เป็นส่วนราชการที่รับผิดชอบในด้านสาธารณสุข
๑๒. มีอาสาสมัครสาธารณสุขชุมชน ทุกชุมชน
๑๓. มีเครื่องมือ อุปกรณ์และงบประมาณสนับสนุนในการดำเนินงานด้านสาธารณสุข
๑๔. มีส่วนการศึกษา เป็นส่วนราชการที่รับผิดชอบในการด้านการศึกษา
๑๕. มีงบประมาณ เครื่องมือ อุปกรณ์ในการดำเนินงานด้านการศึกษาที่เพียงพอ
๑๖. มีประเพณีตักบาตรเทโวโรหณะ
๑๗. มีประเพณีลอยกระทง
๑๘. มีสื่อในการประชาสัมพันธ์ที่ทันสมัย

จุดอ่อน ได้แก่

๑. มีการบริหารจัดการชุมชนที่ยังไม่มีระบบเป็นแบบแผน
๒. มีประชาชนจำนวนมากขาดความรู้ความเข้าใจและจิตสำนึกในการมีส่วนร่วมพัฒนาท้องถิ่น
๓. มีผู้สูงอายุจำนวนมาก
๔. มีการบริหารจัดการชุมชนที่ยังไม่มีระบบเป็นแบบแผน
๕. มีประชาชนจำนวนมากขาดความรู้ความเข้าใจและจิตสำนึกในการมีส่วนร่วมพัฒนาท้องถิ่น
๖. มีประชาชนส่วนหนึ่งขาดการวางแผนในการมีครอบครัวที่สมบูรณ์
๗. มีบุคลากรในด้านการสาธารณสุขไม่เพียงพอ
๘. มีประชาชนจำนวนมากขาดความรู้ความเข้าใจในด้านการสาธารณสุขชุมชน
๙. ประชาชนมีส่วนร่วมของในด้านการสาธารณสุขชุมชนน้อยมาก
๑๐. มีแผนทางด้านการพัฒนาด้านการศึกษาที่ยังไม่ชัดเจน
๑๑. มีศูนย์พัฒนาเด็กเล็ก ๒ แห่ง ไม่เพียงพอต่อการรองรับการขยายการตัวทางการศึกษา

โอกาส ได้แก่

๑. นโยบายด้านการพัฒนาสังคมของรัฐบาล
๒. นโยบายด้านการพัฒนาสังคมและคุณภาพชีวิต ของจังหวัด
๓. มีสำนักงานพัฒนาชุมชน อำเภอวานรนิวาส
๔. สำนักงานพัฒนาสังคมและความมั่นคงของมนุษย์

๕. นโยบายด้านการจัดระเบียบชุมชน สังคม การรักษาความสงบเรียบร้อยและความมั่นคงของจังหวัด
๖. มีสำนักงานป้องกันและบรรเทาสาธารณภัย อำเภอลำปาง
๗. สำนักงานพัฒนาสังคมและความมั่นคงของมนุษย์
๘. นโยบายด้านการจัดระเบียบชุมชน สังคม การรักษาความสงบเรียบร้อยและความมั่นคงของรัฐบาล
๙. สำนักงานป้องกันและบรรเทาสาธารณภัย จังหวัดสกลนคร
๑๐. สถานีตำรวจภูธรอำเภอลำปาง
๑๑. มีการฝึกอบรมบุคลากรในการปฏิบัติหน้าที่ ของส่วนราชการอื่น
๑๒. นโยบายด้านการพัฒนาสังคมของรัฐบาล
๑๓. นโยบายการพัฒนาด้านการสาธารณสุขและคุณภาพชีวิตประชาชน ของรัฐบาล
๑๔. สำนักสาธารณสุขจังหวัดสกลนคร
๑๕. โรงพยาบาลลำปาง
๑๖. นโยบายการถ่ายโอนภารกิจด้านการศึกษาให้แก่ อปท.
๑๗. นโยบายด้านการพัฒนาการศึกษาของชาติ
๑๘. มีสำนักงานเขตพื้นที่การศึกษา
๑๙. มีมหาวิทยาลัยราชภัฏสกลนคร
๒๐. มีการฝึกอบรมบุคลากรในการปฏิบัติหน้าที่ ของส่วนราชการอื่น

อุปสรรค ได้แก่

๑. กระแสอิทธิพลแห่งค่านิยมจากต่างประเทศ หรือวัฒนธรรมอื่นที่มีค่านิยมที่ฟุ่มเฟือย
๒. มีการระบาดของโรคติดต่อ ต่างๆ เช่น ไข้หวัดนก ไข้เลือดออก ฯลฯ
๓. กระแสนิยมแห่งวัฒนธรรมการบริโภค
๔. มีการแพร่ระบาดของยาเสพติดในชุมชนต่าง ๆ ฯลฯ

จากการวิเคราะห์สรุปได้ว่า ประเด็นในการพัฒนาด้านการพัฒนาทรัพยากรมนุษย์และสังคมสามารถทำได้ เพราะมีศักยภาพเพียงพอและทำให้ประชาชนชาวตำบลหนองแวงใต้มีความมั่นคงปลอดภัยในชีวิตและทรัพย์สิน ชุมชนมีระเบียบเรียบร้อย มีประสิทธิภาพ มีสังคมที่เข้มแข็ง สามัคคี สมานฉันท์และเอื้ออาทรต่อกัน

๑. กระแสอิทธิพลแห่งค่านิยมจากต่างประเทศ หรือวัฒนธรรมอื่นที่มีค่านิยมที่ฟุ่มเฟือย
๒. มีการระบาดของโรคติดต่อ ต่างๆ เช่น ไข้หวัดนก ไข้เลือดออก ฯลฯ
๓. กระแสนิยมแห่งวัฒนธรรมการบริโภค

จากการวิเคราะห์สรุปได้ว่า ประเด็นในการพัฒนาด้านสุขภาพกายสุขภาพจิตและมีคุณภาพชีวิตที่ดี เพราะมีการจัดการด้านสาธารณสุขที่มีประสิทธิภาพมีสังคมที่เข้มแข็ง สามัคคี สมานฉันท์และเอื้ออาทรต่อกัน ประเด็นในการพัฒนาด้านการพัฒนาทรัพยากรมนุษย์และสังคมสามารถทำได้ เพราะมีศักยภาพเพียงพอและทำให้ประชาชนชาวตำบลหนองแวงใต้ มีความมั่นคงปลอดภัยในชีวิตและทรัพย์สินชุมชนมีระเบียบเรียบร้อย มีประสิทธิภาพ มีสังคมที่เข้มแข็ง สามัคคี สมานฉันท์และเอื้ออาทรต่อกัน

ประเด็นการพัฒนาที่ ๓ ด้านการพัฒนาการเกษตรและอุตสาหกรรมเกษตร

จุดแข็ง ได้แก่

๑. มีสินค้าพื้นเมือง อาหาร การเกษตรของท้องถิ่น
๒. มีเส้นทางการคมนาคมเชื่อมโยงไปหลายอำเภอในพื้นที่ใกล้เคียง

๓. มีสถานที่ และวัฒนธรรมประเพณีที่เอื้อต่อการท่องเที่ยว
๔. มีกลุ่มอาชีพที่ผลิตสินค้าเอง

จุดอ่อน ได้แก่

๑. ไม่มีศูนย์จำหน่ายสินค้าและผลิตภัณฑ์พื้นเมือง
๒. ประชาชนที่มีรายได้ไม่ถึง ๒๓,๐๐๐ บาท มี ๔๒ ครัวเรือน (ข้อมูล จปฐ. ปี ๒๕๕๑)
๓. ประชาชนบางส่วนมีนิสัยในการใช้จ่ายที่ฟุ่มเฟือย
๔. เป็นสังคมบริโภคที่ไม่ใช่สังคมผลิต

โอกาส ได้แก่

๑. นโยบายกองทุนหมู่บ้าน
๒. นโยบายหนึ่งตำบล หนึ่งผลิตภัณฑ์
๓. นโยบายแก้ปัญหาความยากจน
๔. นโยบายจังหวัด ยุทธศาสตร์การค้ากลุ่มจังหวัด
๕. มีสำนักงานพัฒนาชุมชน อำเภอวานรนิวาส
๖. มีศูนย์บริการการศึกษาออกโรงเรียน

อุปสรรค ได้แก่

๑. กระแสอิทธิพลจากต่างประเทศ หรือวัฒนธรรมอื่นที่มีค่านิยมที่ฟุ่มเฟือย
๒. ภาวะสินค้า และน้ำมันแพง

จากการวิเคราะห์สรุปได้ว่าประเด็นในการพัฒนาด้านเศรษฐกิจสามารถทำได้เพราะมีศักยภาพเพียงพอ และทำให้ประชาชนชาวตำบลหนองแวงใต้ มีทุน มีงาน มีอาชีพ มีที่จำหน่ายสินค้าในการเพิ่มรายได้ที่เพียงพอทุกครัวเรือน และไม่จน

ประเด็นการพัฒนาที่ ๘ ด้านการบริหารจัดการบ้านเมืองที่ดี

จุดแข็ง ได้แก่

๑. มีโครงสร้างการบริหารงานองค์การบริหารส่วนตำบลตาม พ.ร.บ. องค์การบริหารส่วนตำบล
๒. มีหมู่บ้านที่อยู่ในการปกครอง จำนวน ๑๕ หมู่บ้านพร้อมคณะกรรมการหมู่บ้านทุกหมู่บ้าน
๓. ประชาชนมีความรัก และศรัทธาในระบอบประชาธิปไตย
๔. ประชาชนมีความสามัคคี เคารพสิทธิของผู้อื่น และไม่ชอบความรุนแรง
๕. มีศูนย์บริการร่วมให้บริการประชาชนตาม พ.ร.ก.หลักเกณฑ์และวิธีการบริหารกิจการบ้านเมืองที่ดี

พ.ศ. ๒๕๕๖

๖. มีเครื่องมือ วัสดุอุปกรณ์ ในการบริการประชาชนที่เพียงพอ
๗. มีอินเทอร์เน็ตตำบลให้บริการประชาชน ฟรี
๘. มีสื่อประชาสัมพันธ์ในการให้ประชาชนเข้ารับบริการ
๙. มีกล่องรับความคิดเห็นของประชาชน
๑๐. มีการกำหนดขั้นตอนและกระบวนการให้บริการประชาชน
๑๑. มีนโยบายของผู้บริหารที่เน้นในเรื่องความพึงพอใจของประชาชนในการเข้ารับบริการ

จุดอ่อน ได้แก่

๑. มีประชาชนส่วนมากยังไม่มีความรู้เข้าใจในการปกครองรูปแบบ อบต.

๒. มีประชาชนส่วนมากที่มีส่วนร่วมในด้านการปกครองน้อย
๓. มีเจ้าหน้าที่บางราย ไม่มีทักษะในการให้บริการประชาชน
๔. มีการประสานงานในการให้บริการของประชาชนไม่ดีเท่าที่ควร

โอกาส ได้แก่

๑. นโยบายรัฐบาล ในการพัฒนาท้องถิ่นให้เข้มแข็ง
๒. มีโครงการประเมินองค์กรปกครองส่วนท้องถิ่นที่มีการบริหารจัดการที่ดี ทุกปี
๓. มีท้องถิ่นจังหวัดสกลนคร
๔. มีที่ทำการปกครองอำเภอวานรนิวาส
๕. มีสำนักงานประชาสัมพันธ์จังหวัดสกลนคร
๖. มีการฝึกอบรมบุคลากรในการปฏิบัติหน้าที่ ของส่วนราชการอื่น

อุปสรรค ได้แก่

๑. ภาวะทางการเปลี่ยนแปลงทางการเมืองระดับชาติที่ส่งผลกระทบต่อท้องถิ่น
๒. วิถีชีวิตของประชาชนที่ได้รับผลกระทบจากการปกครองแบบเดิม ที่เป็นผู้รับ มากกว่าการเป็นผู้คิด และกำหนดเองจากการวิเคราะห์สรุปได้ว่าประเด็นในการพัฒนาด้านการบริหารจัดการบ้านเมืองที่ดี สามารถทำได้ เพราะมีศักยภาพเพียงพอและทำให้ประชาชนชาวตำบลหนองแวงใต้ มีความมั่นคงในการดำรงชีวิตเนื่องจากสภาวะทางการเมืองการปกครองที่เข้มแข็งมีเอกภาพ

- ผลการวิเคราะห์ศักยภาพเพื่อประเมินสถานภาพการพัฒนาในปัจจุบันและโอกาสการพัฒนาในอนาคตของท้องถิ่น ด้วยเทคนิค SWOT Analysis (จุดแข็ง จุดอ่อน โอกาส และอุปสรรค)

วิเคราะห์ศักยภาพจากปัจจัยภายในขององค์การบริหารส่วนตำบลหนองแวงใต้ (Inside out)

จุดแข็ง (S=strength)

๑. ประชาชนมีความเข้าใจ ให้ความร่วมมือและสนับสนุนกิจกรรมของ อบต.
๒. ชุมชนมีความตื่นตัวในการพัฒนาและช่วยตรวจสอบการทำงานของภาครัฐ
๓. ผู้นำชุมชนให้ความร่วมมือและประสานงานได้เป็นอย่างดี
๔. ชุมชนมีวัฒนธรรมและขนบธรรมเนียมประเพณีที่มีเอกลักษณ์
๕. ประชาชนอริยาศัยไมตรีและทัศนคติที่ดีต่อองค์กร
๖. เป็นพื้นที่ที่มีทรัพยากรธรรมชาติและป่าไม้อุดมสมบูรณ์
๗. ผู้บริหารมีนโยบายต่อเนื่องและชัดเจน มีความรู้ความสามารถ และเอาใจใส่ต่อประชาชนในพื้นที่
๘. มีการแบ่งส่วนราชการ อำนาจหน้าที่และกำหนดความรับผิดชอบอย่างชัดเจนและเป็นระบบ

จุดอ่อน (Weakens)

๑. ประชาชนบางส่วนมีฐานะยากจน รายได้น้อย
๒. ประชาชนส่วนใหญ่ไม่มีความรู้ การศึกษาน้อย อ่านและเขียนหนังสือไม่ได้
๓. งบประมาณขององค์กรมีจำกัด ไม่เพียงพอสำหรับการนำมาพัฒนาชุมชน
๔. ระบบการจัดเก็บภาษีในท้องถิ่นไม่มีประสิทธิภาพไม่เป็นไปตามเป้าหมายที่วางไว้
๕. ภาคการเกษตรกรรมขาดการพัฒนาอย่างครบวงจร
๖. แรงงานกลุ่มหนุ่มสาวมักออกไปทำงานต่างถิ่น
๗. มีปัญหาด้านสิ่งแวดล้อม เช่น ปัญหาขยะ การบุกรุกพื้นที่ป่าและที่ดิน

๘. การรวมกลุ่มวิสาหกิจชุมชนยังไม่เข้มแข็งพอ
๙. บุคลากรและอุปกรณ์เครื่องมือเครื่องใช้ยังไม่เพียงพอเมื่อเทียบกับปริมาณงาน
๑๐. ระเบียบขั้นตอนการปฏิบัติงานซ้ำซ้อนยุ่งยาก ไม่เอื้ออำนวยต่อการปฏิบัติงาน

โอกาส (Opportunity)

๑. รัฐบาลให้ความสำคัญกับการแก้ไขปัญหาเศรษฐกิจระดับรากหญ้า เช่น OTOP กองทุนหมู่บ้าน
๒. พ.ร.บ. การศึกษาแห่งชาติสนับสนุนให้มีการจัดการศึกษาที่สอดคล้องกับความต้องการของท้องถิ่น
๓. ยุทธศาสตร์จังหวัดเอื้อต่อการทำงานขององค์กรปกครองส่วนท้องถิ่น
๔. มีระบบผู้ว่า CEO ซึ่งทำให้มีการบริหารงานเป็นไปอย่างบูรณาการ
๕. นโยบายการพัฒนาในปัจจุบันได้ให้ความสำคัญกับการมีส่วนร่วมของชุมชนในการจัดการและพัฒนาท้องถิ่นของตนเอง
๖. แนวโน้มการพัฒนากระบวนการบริหารจัดการได้มีการถ่ายโอนอำนาจให้กับองค์กรปกครองส่วนท้องถิ่นเพิ่มขึ้น ทำให้การบริหารจัดการสามารถทำให้ออกมาสอดคล้องกับความต้องการของประชาชน

อุปสรรค (Threaten)

๑. สถานะทางการเมืองของรัฐบาลขาดเสถียรภาพ
๒. กฎหมาย ข้อบังคับด้านสิ่งแวดล้อมไม่เอื้อต่อการพัฒนาขององค์การบริหารส่วนตำบล
๓. มีการพัฒนาความเจริญอย่างรวดเร็ว ส่งผลให้พัฒนาระบบสาธารณูปโภคไม่ทันต่อความต้องการ
๔. มีผลผลิตทางการเกษตรมากแต่ขาดตลาดรับซื้อและขาดนักลงทุน

การพัฒนาตามนโยบายริเริ่มขององค์การบริหารส่วนตำบลหนองแวงใต้

๑) ด้านโครงสร้างพื้นฐาน

๑. จัดให้ทุกครัวเรือนมีน้ำอุปโภคและบริโภคอย่างเพียงพอตลอดจนน้ำเพื่อการเกษตรอีกด้วย
๒. จัดโครงการขยายเขตไฟฟ้า เพื่อที่ว่าประชาชนจะได้มีน้ำใช้
๓. พัฒนาปรับปรุงเส้นทางคมนาคม ให้มีเส้นทางคมนาคมสะดวกสบาย ทั้งในหมู่บ้านและระหว่างหมู่บ้าน รวมทั้งเส้นทางเพื่อการเกษตร เพื่อให้ประชาชนสามารถใช้เส้นทางในการเกษตร และเพื่อพัฒนาเป็นเส้นทางสายหลักในอนาคตต่อไป
๔. จัดระบบการระบายน้ำเพื่อเป็นการป้องกันปัญหาอุทกภัย และป้องกันถนนถูกน้ำเซาะขาด
๕. ให้ประชาชนมีน้ำอุปโภค-บริโภค และน้ำเพื่อการเกษตรอย่างเพียงพอ
๖. ปรับปรุงแหล่งน้ำที่มีอยู่เดิม ให้สามารถใช้ประโยชน์ได้ โดยการขุดลอกลำน้ำธรรมชาติ ขุดสระเพิ่มเติม สร้างฝายเก็บกักน้ำ

๒) ด้านส่งเสริมคุณภาพชีวิต การลงทุน พานิชยกรรม

๑. เพื่อพัฒนาคุณภาพชีวิต เพื่อให้ประชาชนมีสุขภาพร่างกายแข็งแรงปราศจากโรคภัย ส่งเสริมให้ประชาชนออกกำลังกาย โดยการจัดตั้งกลุ่มออกกำลังกายขึ้น ปฏิรูปการศึกษา และกระบวนการเรียนรู้ เพื่อให้ประชาชนในท้องถิ่น คิดเป็น ทำเป็น และรู้จักแก้ปัญหา

๒. การจัดระบบคุ้มครองทางสังคม โดยการจัดให้มีระบบหลักประกันสุขภาพ คนยากจน คนพิการ เด็ก คนชรา เพื่อให้ช่วยเหลือตนเองได้

๓. สำหรับด้านความปลอดภัยในชีวิตและทรัพย์สิน ได้สนับสนุนให้ชุมชนมีการรักษาความปลอดภัยในหมู่บ้าน เพื่อเป็นการช่วยเหลือทางราชการอีกทางหนึ่ง พร้อมจัดให้มีการป้องกันและแก้ไขปัญหา ยาเสพติด โดยการเน้น ๓ ด้าน คือ การป้องกันตนเอง การป้องกันครอบครัว การป้องกัน ชุมชนและสังคมให้เป็นหมู่บ้านที่เข้มแข็งและประชาชนมีส่วนร่วมในป้องกันและการแก้ไขปัญหา ยาเสพติดภายในหมู่บ้านโดยใช้มาตรการทางสังคมลงโทษผู้ที่เกี่ยวข้องกับยาเสพติด

๔. รมรณรงค์ให้ความรู้แก่ประชาชนในด้านการป้องกันและระวังโรคต่าง ๆ เช่น โรคเอดส์ให้ประชาชนมีสุขภาพอนามัยที่ดี ได้รับการบริการทางด้านสาธารณสุขอย่างทั่วถึงและเป็นธรรม

๕. ปรับปรุงระบบการกำจัดของเสีย การระบายน้ำเสียออกจากหมู่บ้าน

๖. ประชาชนในท้องถิ่น ได้รับการเรียนรู้ตลอดเวลา มีแหล่งข้อมูลข่าวสารที่ทันสมัย

๗. นักเรียนชั้นเด็กเล็กได้รับอาหารเสริม (นม) ทุกคนเพื่อเสริมสร้างการเจริญเติบโตของร่างกาย

๘. ให้นักเรียนได้รับการศึกษาภาคบังคับทุกคน

๙. ส่งเสริมให้มีการเรียนคอมพิวเตอร์เพื่อเพิ่มทักษะและพัฒนาไปสู่การเรียนการสอนในอนาคตคนในท้องถิ่น มีความรักสามัคคี เอื้อเฟื้อเผื่อแผ่ โดยมีศาสนาเป็นเครื่องยึดเหนี่ยวจิตใจ

๑๐. ส่งเสริมการจัดกิจกรรม วันสำคัญทางศาสนา รวมทั้งการอบรมจริยธรรมแก่ประชาชน เพื่อให้มีความรู้คู่คุณธรรม

๓) ด้านการพัฒนาการเกษตรและอุตสาหกรรมเกษตร

๑. ส่งเสริมให้ประชาชนประกอบอาชีพเสริม ปลูกพืชฤดูแล้ง ที่ใช้น้ำน้อยหลังฤดูเก็บเกี่ยว เพื่อเป็นรายได้เสริมให้กับครัวเรือน

๒. จัดอบรมวิชาชีพแก่กลุ่มเยาวชน กลุ่มแม่บ้าน ให้มีความรู้และเสริมทักษะด้านการเกษตรแผนใหม่ตามหลักการพออยู่พอกิน

๔) ด้านการบริหารจัดการบ้านเมืองที่ดี

๑. ส่งเสริมความรู้ความเข้าใจ เกี่ยวกับการประชาคม

๒. อบรมผู้นำท้องถิ่น ให้ประชาชนมีส่วนร่วมในการพัฒนาท้องถิ่น

๓. ประชาสัมพันธ์ข่าวสารให้ทั่วถึง

๔. สำหรับด้านความปลอดภัยในชีวิตและทรัพย์สิน ได้สนับสนุนให้ชุมชนมีการรักษาความปลอดภัยในหมู่บ้าน เพื่อเป็นการช่วยเหลือทางราชการอีกทางหนึ่ง พร้อมจัดให้มีการป้องกันและแก้ไขปัญหา ยาเสพติดโดยการเน้น ๓ ด้าน คือ การป้องกันตนเอง การป้องกันครอบครัวการป้องกันชุมชนและสังคมให้เป็นหมู่บ้านที่เข้มแข็งและประชาชนมีส่วนร่วมในป้องกันและการแก้ไขปัญหา ยาเสพติดภายในหมู่บ้านโดยใช้มาตรการทางสังคมลงโทษผู้ที่เกี่ยวข้องกับยาเสพติด

๖. ให้ประชาชนมีน้ำอุปโภค - บริโภค และน้ำเพื่อการเกษตรอย่างเพียงพอ

๗. ปรับปรุงแหล่งน้ำที่มีอยู่เดิม ให้สามารถใช้ประโยชน์ได้ โดยการขุดลอกลำน้ำธรรมชาติ ขุดสระเพิ่มเติม สร้างฝายเก็บกักน้ำ

จากการศึกษาข้อมูลด้านปัญหาศักยภาพ ขององค์การบริหารส่วนตำบลหนองแวงใต้ ประเด็น

หลักในการพัฒนาที่ได้กล่าวไปแล้ว นั้น จึงนำมาทำการวิเคราะห์ศักยภาพการพัฒนา จุดแข็ง จุดอ่อน โอกาส และ อุปสรรค(SWOT) มีรายละเอียดดังนี้

ประเด็นการพัฒนาที่ ๑ ด้านโครงสร้างพื้นฐาน

จุดแข็ง ได้แก่

๑. มีกองช่างรับผิดชอบงานในด้านโครงสร้างพื้นฐาน
๒. มีระบบโครงสร้างพื้นฐานครบทุกด้าน
๓. มีเครื่องมือ วัสดุอุปกรณ์ในการพัฒนาโครงสร้างพื้นฐานที่เพียงพอ
๔. มีแผนที่ตำบลในการทำประโยชน์ทางด้านโครงสร้างพื้นฐาน
๕. มีการประชาสัมพันธ์เกี่ยวกับด้านงานโครงสร้างพื้นฐานอยู่เสมอ

จุดอ่อน ได้แก่

๑. มีบุคลากรบางส่วนยังไม่ชำนาญในการปฏิบัติหน้าที่
๒. มีระบบระบายน้ำที่ไม่ได้มาตรฐาน
๓. ถนนในเขตตำบลโคกศิลา มีฝุ่นละออง
๔. ยังไม่มีผังเมือง

โอกาส ได้แก่

๑. มีสำนักงานโยธาธิการและผังเมืองจังหวัดสกลนคร
๒. มีสำนักงานทางหลวงชนบทจังหวัดสกลนคร
๓. มีการฝึกอบรมบุคลากรในการปฏิบัติหน้าที่ของส่วนราชการอื่น

อุปสรรค ได้แก่

๑. ปรากฏการณ์ทางธรรมชาติ ที่มีผลต่อการพัฒนาด้านโครงสร้างพื้นฐาน เช่น อุทกภัย ฯลฯ จากการวิเคราะห์สรุปได้ว่า ประเด็นในการพัฒนาด้านโครงสร้างพื้นฐาน สามารถทำได้ เพราะมีศักยภาพเพียงพอ และ จะทำให้ประชาชนชาวตำบลหนองแวงใต้ ได้รับความสะดวก สบาย และมีระบบ สาธารณูปโภค สาธารณูปการที่สมบูรณ์และมีประสิทธิภาพ

ประเด็นการพัฒนาที่ ๒ ด้านส่งเสริมคุณภาพชีวิต การลงทุน พาณิชยกรรม

จุดแข็ง ได้แก่

๑. มีสังคมดั้งเดิมที่มีขนบธรรมเนียม วัฒนธรรมประเพณี ที่มีคุณค่าและยาวนาน
๒. มีหมู่บ้านที่มีความสามัคคี ไม่มีความรุนแรงในท้องถิ่น
๓. มีการปกครองทั้งหมด ๑๕ หมู่บ้าน
๔. มีผู้นำทางสังคมที่มีคุณภาพมากมาย
๕. มีสังคมในรูปแบบปฐมภูมิ
๖. มีสังคมดั้งเดิมที่มีขนบธรรมเนียม วัฒนธรรมประเพณี ที่มีคุณค่าและยาวนาน
๗. มีหมู่บ้านที่มีความสามัคคี ไม่มีความรุนแรงในท้องถิ่น
๘. มีการปกครองทั้งหมด ๑๕ หมู่บ้าน
๙. มีผู้นำทางสังคมที่มีคุณภาพมากมาย
๑๐. มีสังคมในรูปแบบปฐมภูมิ
๑๑. มีสถานอนามัยในพื้นที่ เป็นส่วนราชการที่รับผิดชอบในด้านสาธารณสุข

๑๒. มีอาสาสมัครสาธารณสุขชุมชน ทุกชุมชน
๑๓. มีเครื่องมือ อุปกรณ์และงบประมาณสนับสนุนในการดำเนินงานด้านสาธารณสุข
๑๔. มีส่วนการศึกษา เป็นส่วนราชการที่รับผิดชอบในด้านการศึกษา
๑๕. มีงบประมาณ เครื่องมือ อุปกรณ์ในการดำเนินงานด้านการศึกษาที่เพียงพอ
๑๖. มีประเพณีตักบาตรเทโวโรหณะ
๑๗. มีประเพณีลอยกระทง
๑๘. มีสื่อในการประชาสัมพันธ์ที่ทันสมัย

จุดอ่อน ได้แก่

๑. มีการบริหารจัดการชุมชนที่ยังไม่มีระบบเป็นแบบแผน
๒. มีประชาชนจำนวนมากขาดความรู้ความเข้าใจและจิตสำนึกในการมีส่วนร่วมพัฒนาท้องถิ่น
๓. มีผู้สูงอายุจำนวนมาก
๔. มีการบริหารจัดการชุมชนที่ยังไม่มีระบบเป็นแบบแผน
๕. มีประชาชนจำนวนมากขาดความรู้ความเข้าใจและจิตสำนึกในการมีส่วนร่วมพัฒนาท้องถิ่น
๖. มีประชาชนส่วนหนึ่งขาดการวางแผนในการมีครอบครัวที่สมบูรณ์
๗. มีบุคลากรในด้านการสาธารณสุขไม่เพียงพอ
๘. มีประชาชนจำนวนมากขาดความรู้ความเข้าใจในด้านการสาธารณสุขชุมชน
๙. ประชาชนมีส่วนร่วมของในด้านการสาธารณสุขชุมชนน้อยมาก
๑๐. มีแผนทางด้านการพัฒนาด้านการศึกษาที่ยังไม่ชัดเจน
๑๑. มีศูนย์พัฒนาเด็กเล็ก ๒ แห่ง ไม่เพียงพอต่อการรองรับการขยายการตัวทางการศึกษา

โอกาส ได้แก่

๑. นโยบายด้านการพัฒนาสังคมของรัฐบาล
๒. นโยบายด้านการพัฒนาสังคมและคุณภาพชีวิตของจังหวัด
๓. มีสำนักงานพัฒนาชุมชน อำเภอวานรนิวาส
๔. สำนักงานพัฒนาสังคมและความมั่นคงของมนุษย์
๕. นโยบายด้านการจัดระเบียบชุมชน สังคม การรักษาความสงบเรียบร้อยและความมั่นคงของจังหวัด
๖. มีสำนักงานป้องกันและบรรเทาสาธารณภัย อำเภอวานรนิวาส
๗. สำนักงานพัฒนาสังคมและความมั่นคงของมนุษย์
๘. นโยบายด้านการจัดระเบียบชุมชน สังคม การรักษาความสงบเรียบร้อยและความมั่นคงของรัฐบาล
๙. สำนักงานป้องกันและบรรเทาสาธารณภัย จังหวัดสกลนคร
๑๐. สถานีตำรวจภูธรอำเภอวานรนิวาส
๑๑. มีการฝึกอบรมบุคลากรในการปฏิบัติหน้าที่ ของส่วนราชการอื่น
๑๒. นโยบายด้านการพัฒนาสังคมของรัฐบาล
๑๓. นโยบายการพัฒนาด้านการสาธารณสุขและคุณภาพชีวิตประชาชน ของรัฐบาล
๑๔. สำนักสาธารณสุขจังหวัดสกลนคร
๑๕. โรงพยาบาลวานรนิวาส
๑๖. นโยบายการถ่ายโอนภารกิจด้านการศึกษาให้แก่ อปท.
๑๗. นโยบายด้านการพัฒนาการศึกษาของชาติ

๑๘. มีสำนักงานเขตพื้นที่การศึกษา
๑๙. มีมหาวิทยาลัยราชภัฏสกลนคร
๒๐. มีการฝึกอบรมบุคลากรในการปฏิบัติหน้าที่ ของส่วนราชการอื่น

อุปสรรค ได้แก่

๑. กระแสสิทธิพลแห่งค่านิยมจากต่างประเทศ หรือวัฒนธรรมอื่นที่มีค่านิยมที่ฟุ่มเฟือย
๒. มีการระบาดของโรคติดต่อ ต่างๆ เช่น ไข้หวัดนก ไข้เลือดออก ฯลฯ
๓. กระแสนิยมแห่งวัฒนธรรมการบริโภค
๔. มีการแพร่ระบาดของยาเสพติดในชุมชนต่าง ๆ ฯลฯ

จากการวิเคราะห์สรุปได้ว่า ประเด็นในการพัฒนาด้านการพัฒนาทรัพยากรมนุษย์และสังคมสามารถทำได้ เพราะมีศักยภาพเพียงพอและทำให้ประชาชนชาวตำบลหนองแวงใต้มีความมั่นคงปลอดภัยในชีวิตและทรัพย์สิน ชุมชนมีระเบียบเรียบร้อย มีประสิทธิภาพ มีสังคมที่เข้มแข็ง สามัคคี สมานฉันท์และเอื้ออาทรต่อกัน

๑. กระแสสิทธิพลแห่งค่านิยมจากต่างประเทศ หรือวัฒนธรรมอื่นที่มีค่านิยมที่ฟุ่มเฟือย
๒. มีการระบาดของโรคติดต่อ ต่างๆ เช่น ไข้หวัดนก ไข้เลือดออก ฯลฯ
๓. กระแสนิยมแห่งวัฒนธรรมการบริโภค

จากการวิเคราะห์สรุปได้ว่า ประเด็นในการพัฒนาด้านกายภาพและคุณภาพชีวิตที่ดี เพราะมีการจัดการด้านสาธารณสุขที่มีประสิทธิภาพมีสังคมที่เข้มแข็ง สามัคคี สมานฉันท์และเอื้ออาทรต่อกัน ประเด็นในการพัฒนาด้านการพัฒนาทรัพยากรมนุษย์และสังคมสามารถทำได้ เพราะมีศักยภาพเพียงพอและทำให้ประชาชนชาวตำบลหนองแวงใต้ มีความมั่นคงปลอดภัยในชีวิตและทรัพย์สินชุมชนมีระเบียบเรียบร้อย มีประสิทธิภาพ มีสังคมที่เข้มแข็ง สามัคคี สมานฉันท์และเอื้ออาทรต่อกัน

ประเด็นการพัฒนาที่ ๓ ด้านการพัฒนาการเกษตรและอุตสาหกรรมเกษตร

จุดแข็ง ได้แก่

๑. มีสินค้าพื้นเมือง อาหาร การเกษตรของท้องถิ่น
๒. มีเส้นทางการคมนาคมเชื่อมโยงไปหลายอำเภอในพื้นที่ใกล้เคียง
๓. มีสถานที่ และวัฒนธรรมประเพณีที่เอื้อต่อการท่องเที่ยว
๔. มีกลุ่มอาชีพที่ผลิตสินค้าเอง

จุดอ่อน ได้แก่

๑. ไม่มีศูนย์จำหน่ายสินค้าและผลิตภัณฑ์พื้นเมือง
๒. ประชาชนที่มีรายได้ไม่ถึง ๒๓,๐๐๐ บาท มี ๔๒ ครัวเรือน (ข้อมูล จปฐ. ปี ๒๕๕๑)
๓. ประชาชนบางส่วนมีนิสัยในการใช้จ่ายที่ฟุ่มเฟือย
๔. เป็นสังคมบริโภคที่ไม่ใช่สังคมผลิต

โอกาส ได้แก่

๑. นโยบายกองทุนหมู่บ้าน
๒. นโยบายหนึ่งตำบล หนึ่งผลิตภัณฑ์
๓. นโยบายแก้ปัญหาคาความยากจน
๔. นโยบายจังหวัด ยุทธศาสตร์การค้ากลุ่มจังหวัด
๕. มีสำนักงานพัฒนาชุมชน อำเภอวานรนิวาส

๖. มีศูนย์บริการการศึกษาออกโรงเรียน

อุปสรรค ได้แก่

๑. กระแสอิทธิพลจากต่างประเทศ หรือวัฒนธรรมอื่นที่มีค่านิยมที่ฟุ่มเฟือย
๒. ภาวะสินค้า และน้ำมันแพง

จากการวิเคราะห์สรุปได้ว่า ประเด็นในการพัฒนาด้านเศรษฐกิจสามารถทำได้เพราะมีศักยภาพเพียงพอ และทำให้ประชาชนชาวตำบลหนองแวงใต้ มีทุน มีงาน มีอาชีพ มีที่จำหน่ายสินค้าในการเพิ่มรายได้ที่เพียงพอทุกครัวเรือน และไม่จน

ประเด็นการพัฒนาที่ ๔ ด้านการบริหารจัดการบ้านเมืองที่ดี

จุดแข็ง ได้แก่

๑. มีโครงสร้างการบริหารงานองค์การบริหารส่วนตำบลตาม พ.ร.บ. องค์การบริหารส่วนตำบล
๒. มีหมู่บ้านที่อยู่ในการปกครอง จำนวน ๘ หมู่บ้านพร้อมคณะกรรมการหมู่บ้านทุกหมู่บ้าน
๓. ประชาชนมีความรัก และศรัทธาในระบอบประชาธิปไตย
๔. ประชาชนมีความสามัคคี เคารพสิทธิของผู้อื่น และไม่ชอบความรุนแรง
๕. มีศูนย์บริการร่วมให้บริการประชาชนตาม พ.ร.ก. หลักเกณฑ์และวิธีการบริหารกิจการบ้านเมืองที่ดี

พ.ศ. ๒๕๕๖

๖. มีเครื่องมือ วัสดุอุปกรณ์ ในการบริการประชาชนที่เพียงพอ
๗. มีอินเทอร์เน็ตตำบลให้บริการประชาชน ฟรี
๘. มีสื่อประชาสัมพันธ์ในการให้ประชาชนเข้ารับบริการ
๙. มีกล่องรับความคิดเห็นของประชาชน
๑๐. มีการกำหนดขั้นตอนและกระบวนการให้บริการประชาชน
๑๑. มีนโยบายของผู้บริหารที่เน้นในเรื่องความพึงพอใจของประชาชนในการเข้ารับบริการ

จุดอ่อน ได้แก่

๑. มีประชาชนส่วนมากยังไม่มีความรู้เข้าใจในการปกครองรูปแบบ อบต.
๒. มีประชาชนส่วนมากที่มีส่วนร่วมในด้านการปกครองน้อย
๓. มีเจ้าหน้าที่บางราย ไม่มีทักษะในการให้บริการประชาชน
๔. มีการประสานงานในการให้บริการของประชาชนไม่ดีเท่าที่ควร

โอกาส ได้แก่

๑. นโยบายรัฐบาล ในการพัฒนาท้องถิ่นให้เข้มแข็ง
๒. มีโครงการประเมินองค์กรปกครองส่วนท้องถิ่นที่มีการบริหารจัดการที่ดี ทุกปี
๓. มีท้องถิ่นจังหวัดสกลนคร
๔. มีที่ทำการปกครองอำเภอวานรนิวาส
๕. มีสำนักงานประชาสังคมจังหวัดสกลนคร
๖. มีการฝึกอบรมบุคลากรในการปฏิบัติหน้าที่ ของส่วนราชการอื่น

อุปสรรค ได้แก่

๑. ภาวะทางการเปลี่ยนแปลงทางการเมืองระดับชาติที่ส่งผลกระทบต่อท้องถิ่น

๒. วิถีชีวิตของประชาชนที่ได้รับผลกระทบจากการปกครองแบบเดิม ที่เป็นผู้รับ มากกว่าการเป็นผู้คิด และกำหนดเอง จากการวิเคราะห์สรุปได้ว่าประเด็นในการพัฒนาด้านการบริหารจัดการบ้านเมืองที่ดี สามารถทำได้ เพราะมีศักยภาพเพียงพอและทำให้ประชาชนชาวตำบลหนองแวงใต้ มีความมั่นคงในการดำรงชีวิต

เนื่องจากสภาวะทางการเมืองการปกครองที่เข้มแข็งมีเอกภาพ

๓.๒ การประเมินสถานการณ์สภาพแวดล้อมภายนอกที่เกี่ยวข้อง

๓.๒.๑) การเปลี่ยนแปลงในประเทศที่จะส่งผลกระทบต่อ อบต.

- รัฐธรรมนูญฉบับใหม่จะส่งผลกระทบต่อองค์กรปกครองส่วนท้องถิ่นอย่างไร
- แนวโน้มการยกฐานะจาก อบต. เป็นเทศบาลทั่วประเทศ
- แนวโน้มการควมรวมองค์กรปกครองส่วนท้องถิ่นที่มีพื้นที่ในตำบลเดียวกันให้มีองค์กรเดียว
- การเพิ่มขึ้นหรือลดลงของการจัดสรรเงินงบประมาณให้ อบต.

๓.๒.๒) การเปลี่ยนแปลงในระดับภูมิภาคที่จะส่งผลกระทบต่อ อบต.

บริบทภายในภาพเศรษฐกิจไทยในกรณีฐาน

ภายใต้สมมติฐาน (๑) แนวโน้มการขยายตัวของเศรษฐกิจโลกเฉลี่ยร้อยละ ๓.๘ ในช่วงแผนพัฒนาฯ ฉบับที่ ๑๒ และร้อยละ ๔.๒ ในช่วงแผนพัฒนาฯ ฉบับที่ ๑๓ (๒) การลงทุนภาครัฐขยายตัวเฉลี่ยร้อยละ ๔ (๓) ราคาน้ำมันเฉลี่ย ๗๐ - ๙๐ ดอลลาร์ สรอ. ต่อบาร์เรลในช่วงแผนพัฒนาฯ ฉบับที่ ๑๒ และเฉลี่ย ๘๐ - ๑๐๐ ดอลลาร์ สรอ. ต่อบาร์เรลในช่วงแผนพัฒนาฯ ฉบับที่ ๑๓ (๔) ผลผลิตภาพการผลิตรวมขยายตัวร้อยละ ๒.๑ โดยผลิตภาพการผลิตภาคเกษตรหดตัวต่อเนื่องเฉลี่ยร้อยละ ๐.๘ ภาคอุตสาหกรรมขยายตัวเฉลี่ยร้อยละ ๒.๐ และภาคบริการขยายตัวเฉลี่ยร้อยละ ๓.๐ (๕) การลงทุนภาคเอกชนขยายตัวเฉลี่ยร้อยละ ๕ และ (๖) กำลังแรงงานลดลงเฉลี่ยร้อยละ ๐.๒ และร้อยละ ๐.๗ ในช่วงแผนพัฒนาฯ ฉบับที่ ๑๒ และ ๑๓ ตามลำดับภายใต้สมมติฐานเหล่านี้ เศรษฐกิจไทยในช่วง ๑๐ ปีข้างหน้ามีแนวโน้มที่จะขยายตัวเฉลี่ยร้อยละ ๓.๓ - ๔.๓ โดยมีค่ากลางของการประมาณการร้อยละ ๓.๘ ซึ่งทำให้เศรษฐกิจไทยจะสามารถขยับฐานะขึ้นเป็นประเทศ รายได้สูงในช่วงปี ๒๕๗๑ (ในกรณีเศรษฐกิจขยายตัวเฉลี่ยร้อยละ ๔.๓ - ๒๕๗๔) (ในกรณีเศรษฐกิจขยายตัวเฉลี่ยร้อยละ ๓.๓) การขยายตัวในกรณีฐานดังกล่าวทำให้

เศรษฐกิจไทยมีความเสี่ยงที่จะตกอยู่ภายใต้กับดักประเทศรายได้ปานกลางอย่างถาวรมากขึ้น เมื่อคำนึงถึงเงื่อนไขในระยะยาว โดยเฉพาะ (๑) การลดลงของกำลังแรงงานที่หดตัวเร่งขึ้นเป็นเฉลี่ยร้อยละ ๑.๐ ในช่วงแผนพัฒนาฯ ฉบับที่ ๑๔ ซึ่งจะเป็นปัจจัยถ่วงต่อการขยายตัวทางเศรษฐกิจมากขึ้น (๒) ขีดความสามารถด้านการคิดค้นเทคโนโลยีและนวัตกรรมซึ่งเป็นสิ่งจำเป็นในการยกระดับฐานะประเทศเข้าสู่การเป็นประเทศรายได้สูงจะลดลงตามการเพิ่มขึ้นของสัดส่วนของประชากรผู้สูงอายุ (๓) จำนวนประชากรรวมจะเริ่มลดลงในปี ๒๕๗๐ ซึ่งส่งผลให้อุปสงค์และการผลิตเพื่อตอบสนองความต้องการในประเทศขยายตัวช้าลง (๔) การเพิ่มขึ้นของขีดความสามารถในการแข่งขันของประเทศต่างๆ ที่การปรับตัวเข้าสู่สังคมผู้สูงอายุช้ากว่าไทย (๕) ภาระการใช้จ่ายเพื่อดูแลผู้สูงอายุเพิ่มขึ้นทำให้การจัดสรรงบประมาณเพื่อการพัฒนาประเทศเพื่อยกระดับฐานะการพัฒนาประเทศมีข้อจำกัดมากขึ้น (๖) เกณฑ์รายได้ขั้นต่ำสำหรับการเป็นประเทศรายได้ขั้นสูงปรับตัวเพิ่มขึ้นเฉลี่ยประมาณ ๑๐๐ - ๒๐๐ ดอลลาร์ สรอ. ต่อคนต่อปีตามการเพิ่มขึ้นของรายได้และมาตรฐานการครองชีพของประเทศสำคัญๆ เงื่อนไขดังกล่าวทำให้ประเทศไทยมีความเสี่ยงที่จะไม่สามารถหารายได้ที่เพียงพอในการที่จะทำให้คนไทยได้รับการพัฒนาอย่างเต็มศักยภาพ มีความภาคภูมิใจ มีเกียรติและศักดิ์ศรีในประชาคมภูมิภาคและในเวทีโลก

การเข้าสู่สังคมผู้สูงอายุ

การเข้าสู่สังคมผู้สูงอายุของประเทศไทยส่งผลให้อัตราการพึ่งพิงของประชากรวัยแรงงานต้องแบกรับการดูแลผู้สูงอายุเพิ่มสูงขึ้น โดยในปี ๒๕๕๓ มีประชากรวัยแรงงาน ๕ คนที่มีศักยภาพแบกรับผู้สูงอายุ ๑ คน และคาดการณ์ว่าในปี ๒๕๘๓ จะเหลือประชากรวัยแรงงานเพียง ๑.๗ คนแบกรับผู้สูงอายุ ๑ คน การขาดแคลนกำลังแรงงานทำให้ต้องนำเข้าแรงงานไร้ทักษะจากประเทศเพื่อนบ้าน ซึ่งส่งผลกระทบต่อตลาดแรงงานไทยในด้านการยกระดับรายได้และทักษะฝีมือแรงงานจะซบเซา ผลผลิตภาพแรงงานไทยอาจเพิ่มขึ้นช้า ปัญหาการค้ำมนุษย์ และการขาดการคุ้มครองทางสังคมขั้นพื้นฐานที่จำเป็น ซึ่งจะเป็นปัญหาต่อเรื่องที่ส่งผลต่อคุณภาพชีวิตของคนไทย อาทิ อาชญากรรม โรคระบาด และภาวะทางการแพทย์ของระบบบริการทางสังคม อย่างไรก็ตาม นับเป็นโอกาสในการพัฒนาสินค้าและบริการ ธุรกิจบริการที่เหมาะสมกับกลุ่มผู้สูงอายุที่เพิ่มขึ้นเป็นตัวเลขเบื้องต้น สศช. จะคำนวณใหม่อีกครั้งเมื่อการปรับปรุงฐานข้อมูลในแบบจำลองเศรษฐกิจสมบูรณ์เกณฑ์ขั้นต่ำในปี ๒๕๕๖ ซึ่งอยู่ที่ ๑๒,๗๔๕ ดอลลาร์ สรอ. ต่อคนต่อปี

ความเหลื่อมล้ำ

ความเหลื่อมล้ำเป็นปัญหาสำคัญในสังคมไทยทั้งความเหลื่อมล้ำด้านรายได้ โอกาสการเข้าถึงบริการภาครัฐและการเข้าถึงทรัพยากรธรรมชาติ นำไปสู่ความขัดแย้งในสังคม และเป็นอุปสรรคต่อการพัฒนาประเทศที่ลดทอนความเข้มแข็งทางเศรษฐกิจและความมั่นคงทางสังคม จากการกระจายรายได้และผลประโยชน์ของการพัฒนาไปยังกลุ่มคนต่างๆ ในสังคม บางพื้นที่และบางสาขาการผลิตไม่ทั่วถึงเป็นธรรมผลประโยชน์ส่วนใหญ่ตกอยู่ในกลุ่มที่มีโอกาสและรายได้สูง ทำให้สัดส่วนรายได้ระหว่างกลุ่มคนรวยร้อยละ ๑๐ ของประชากรกับกลุ่มคนจนร้อยละ ๑๐ ของประชากร มีความแตกต่างกันถึง ๓๔.๙ เท่า ในปี ๒๕๕๖ นอกจากนี้ความเหลื่อมล้ำยังส่งผลให้เกิดปัญหาต่างๆ อาทิ ปัญหาการทุจริตคอร์รัปชัน คนยากจนขาดโอกาสการเข้าถึงบริการการศึกษาและสาธารณสุขที่มีคุณภาพอย่างเท่าเทียม การแย่งชิงทรัพยากร การรับรู้ข้อมูลข่าวสาร ปัญหาอาชญากรรมและยาเสพติด

ความเป็นเมือง

การเปลี่ยนแปลงพื้นที่ชนบทไปสู่ความเป็นเมืองมีแนวโน้มเพิ่มขึ้นเพื่อลดความแออัดของเมืองหลวงและเมืองหลัก อันเป็นการกระจายความเจริญสู่พื้นที่อื่นๆ จึงจำเป็นที่จะต้องมีการลงทุนโครงสร้างพื้นฐาน การจัดการสาธารณสุขเพื่อรองรับการเติบโตของเมือง การใช้ประโยชน์ของทรัพยากรท้องถิ่นทั้งปัจจัยการผลิตและแรงงานไปสู่ภาคการค้า บริการ และอุตสาหกรรม ตลอดจนการแสวงหาเทคโนโลยีใหม่ๆ ที่จะช่วยลดผลกระทบต่อสิ่งแวดล้อม ซึ่งจะส่งผลต่อการลดลงและความเสื่อมโทรมของทรัพยากรท้องถิ่น การลดลงของแรงงานในภาคเกษตร รวมทั้งปัญหาการบริหารจัดการขยะทั้งขยะชุมชนและอุตสาหกรรม ทั้งนี้ การเพิ่มขึ้นของประชากรและแรงงานในพื้นที่อาจส่งผลต่อการเปลี่ยนแปลงของวิถีชีวิตและวัฒนธรรมท้องถิ่น อย่างไรก็ตาม การผลิตและกิจกรรมทางเศรษฐกิจที่มีขนาดใหญ่ขึ้นเพื่อตอบสนองความต้องการคนในเมืองที่มากขึ้น จะส่งผลให้เกิดการประหยัดจากขนาด การขนส่งมีต้นทุนต่ำลง และการลงทุนในระบบสาธารณูปโภคจะมีความคุ้มค่ามากขึ้น นอกจากนี้ ความต้องการแรงงานที่มากขึ้นจะมีส่วนเอื้อหรือทำให้จำเป็นต้องมีการจัดตั้งสถาบันการศึกษาในพื้นที่เพื่อตอบสนองความต้องการของสถานประกอบการที่มีจำนวนมาก

การบริหารจัดการภาครัฐ

(๑) ร่างรัฐธรรมนูญแห่งราชอาณาจักรไทย พ.ศ. ๒๕๕๘ วางกรอบด้านการบริหารจัดการภาครัฐ เอื้อต่อการพัฒนาธรรมาภิบาลภาครัฐ ร่างรัฐธรรมนูญแห่งราชอาณาจักรไทย พ.ศ. ๒๕๕๘ มีมาตราสำคัญ ๆ ที่จะช่วยสนับสนุนให้การบริหารจัดการและการปรับปรุงประสิทธิภาพพลไกการพัฒนา อาทิ มาตรา ๖๙ หน่วยงานของรัฐ องค์การเอกชน หรือองค์กรใดที่ดำเนินกิจกรรมโดยใช้เงินแผ่นดิน มีหน้าที่ต้องเปิดเผยข้อมูลเกี่ยวกับการดำเนินการดังกล่าวต่อสาธารณะ เพื่อให้พลเมืองได้ติดตามและตรวจสอบมาตรา ๘๒ รัฐต้องดำเนินการตามแนวนโยบายพื้นฐานแห่งรัฐ และต้องจัดระบบงานราชการและงานของรัฐอย่างอื่น ให้เป็นไปตามหลักธรรมาภิบาล พัฒนาและสร้างโอกาสเพื่อลดความเหลื่อมล้ำและสร้างความเป็นธรรมอย่างยั่งยืน กระจายอำนาจและจัดการกิจการอำนาจหน้าที่ และขอบเขตความรับผิดชอบที่ชัดเจนระหว่างราชการส่วนกลาง ส่วนภูมิภาค และส่วนท้องถิ่น รวมทั้งมีกลไกป้องกันและขจัดการทุจริตและประพฤติมิชอบที่มีประสิทธิภาพทั้งในภาครัฐและภาคเอกชน ฯลฯ มาตรา ๘๙ รัฐต้องดำเนินนโยบายการเงิน การคลัง และงบประมาณภาครัฐ โดยยึดหลักการรักษาวินัยและความยั่งยืนทางการคลัง และการใช้จ่ายเงินแผ่นดิน อย่างคุ้มค่า จัดให้มีระบบการเงินการคลังเพื่อสังคม มีระบบภาษีอากรที่มีความเป็นธรรม มีประสิทธิภาพ เกิดประโยชน์สูงสุดต่อประชาชน และสอดคล้องกับการเปลี่ยนแปลงทางเศรษฐกิจและสังคม

(๒) ภาคประชาสังคมให้ความสำคัญกับการบริหารจัดการของภาครัฐสถาบันทางสังคม อาทิ มูลนิธิ สถาบันการศึกษา หน่วยงานวิจัยต่างๆ นำเสนอผลการติดตาม วิเคราะห์ สังเคราะห์ เรื่องที่เกี่ยวกับการบริหารจัดการประเทศและการปรับปรุงประสิทธิภาพพลไกการพัฒนาทั้งประเด็นธรรมาภิบาล การทุจริตคอร์รัปชันทั้งการคอร์รัปชันขนาดใหญ่และคอร์รัปชันภาคครัวเรือน การบริหารจัดการภาครัฐและการกระจายอำนาจเพื่อรายงานข้อค้นพบและข้อเสนอแนะสู่สาธารณะ เป็นแรงกดดันให้ผู้มีอำนาจภาครัฐหันมาพิจารณา ทบทวนแนวนโยบาย มาตรการ และกลไกการทำงานต่างๆ ให้เหมาะสมมากขึ้น

บริบทภายนอกการเข้าสู่สังคมผู้สูงอายุของโลก

องค์การสหประชาชาติประเมินสถานการณ์ว่าในช่วงปี ๒๕๔๔ - ๒๖๔๓ (ค.ศ. ๒๐๐๑ - ๒๑๐๐) จะเป็นศตวรรษแห่งผู้สูงอายุ หมายถึงการมีประชากรอายุ ๖๐ ปีขึ้นไปมากกว่าร้อยละ ๑๐ ของประชากรรวมทั้งโลก โดยประเทศที่พัฒนาแล้วจะใช้ระยะเวลาที่ค่อนข้างยาวนานในการเข้าสู่สังคมผู้สูงอายุเช่น ญี่ปุ่น อเมริกา ยุโรป ขณะที่กลุ่มประเทศกำลังพัฒนาจะมีระยะเวลาเปลี่ยนแปลงโครงสร้างประชากรดังกล่าวค่อนข้างสั้นกว่า สะท้อนถึงระยะเวลาในการเตรียมความพร้อมเพื่อรองรับสังคมผู้สูงอายุที่สั้นกว่าประเทศพัฒนาแล้วค่อนข้างมาก โดยการเป็นสังคมผู้สูงอายุจะส่งผลให้มีการขาดแคลนแรงงานในประเทศ และมีการเคลื่อนย้ายแรงงานต่างด้าวมากขึ้น นอกจากนี้ มีความต้องการสินค้าและบริการที่เหมาะสมกับผู้สูงอายุมากขึ้น นับเป็นโอกาสอย่างมากสำหรับประเทศไทยที่จะพัฒนาด้านธุรกิจ และลงทุนด้านการค้าและบริการ ด้านการท่องเที่ยว ที่พักอาศัย การให้บริการสุขภาพในรูปแบบต่างๆ รวมทั้งเป็นโอกาสของแรงงานไทยในการไปทำงานในประเทศที่พัฒนาแล้ว

การปรับเปลี่ยนด้านเทคโนโลยีและนวัตกรรมที่รวดเร็ว

การปรับเปลี่ยนที่รวดเร็วด้านเทคโนโลยีและนวัตกรรมส่งผลให้เกิดการเปลี่ยนแปลงในรูปแบบการผลิตและการค้าที่มีการใช้เทคโนโลยีมาช่วยในการเพิ่มประสิทธิภาพการผลิต การพาณิชย์อิเล็กทรอนิกส์กลายเป็นรูปแบบการค้าที่มีบทบาทมากขึ้น มีการยกระดับกระบวนการผลิตแบบอัตโนมัติไปสู่การใช้เทคโนโลยีที่ผสมผสานระหว่าง Information Technology กับ Operational Technology หรือที่เรียกว่า Internet of Things (เทคโนโลยีอินเทอร์เน็ตที่เชื่อมต่ออุปกรณ์และ เครื่องมือต่างๆ เช่น โทรศัพท์มือถือรถยนต์ ตู้เย็น โทรทัศน์ และอื่นๆ เข้าไว้ด้วยกัน) เพื่อผลิตสินค้าตามความต้องการของผู้บริโภคมากยิ่งขึ้น โดยหากภาคการผลิตที่ปรับตัว

ตามการเปลี่ยนแปลงของเทคโนโลยีไม่ทัน ขาดการลงทุนด้านการวิจัยและพัฒนา และนวัตกรรม จะทำให้ความสามารถในการแข่งขันลดลง

ความเชื่อมโยงกับเศรษฐกิจในระดับภูมิภาคและระดับโลกที่สูงขึ้น

(๑) แนวโน้มการพัฒนาเศรษฐกิจของประเทศเพื่อนบ้านมีการพัฒนาระบบเศรษฐกิจและเขตเศรษฐกิจพิเศษภายในประเทศ ซึ่งจะมีผลต่อทิศทางการวางแผนพัฒนาด้านโครงสร้างพื้นฐานของประเทศไทย ตลอดจนการปรับเปลี่ยนกฎระเบียบ กติกา ด้านการค้าการลงทุนที่มุ่งเน้นให้ความสำคัญกับเรื่องความโปร่งใสและสิ่งแวดล้อมมากขึ้น

(๒) การเปิดเสรีภายใต้ข้อตกลงประชาคมเศรษฐกิจอาเซียนในปี ๒๕๕๘ จะนำมาซึ่งโอกาสที่สำคัญๆ หลายประการต่อการยกระดับศักยภาพการขยายตัวของเศรษฐกิจไทย ได้แก่

๒.๑) การลดข้อจำกัดในด้านอุปสงค์ในประเทศ

๒.๒) โอกาสในการใช้ปัจจัยการผลิตและแรงงานสำหรับการพัฒนาภาคเกษตรและอุตสาหกรรมที่ใช้แรงงานและวัตถุดิบเข้มข้นในการเพิ่มขีดความสามารถในการแข่งขันและพัฒนาตนเองไปสู่ระดับการผลิตที่สูงขึ้นทั้งการผลิตในประเทศและการใช้ฐานการผลิตในประเทศเพื่อนบ้านและ

๒.๓) โอกาสในการใช้ความได้เปรียบด้านสถานที่ตั้งและด้านโครงสร้างพื้นฐานและโลจิสติกส์ในการขับเคลื่อนเศรษฐกิจให้เป็นศูนย์กลางทางการบริการและการผลิตภาคอุตสาหกรรมอนาคตในอนุภูมิภาคและในภูมิภาคในระยะต่อไป

(๓) การเปิดเสรีทางการค้ากับประเทศที่พัฒนาแล้ว จะมีการนำประเด็นด้านมาตรฐานของการค้าและบริการมาเป็นข้อกีดกันทางการค้าซึ่งผู้ประกอบการภายในประเทศโดยเฉพาะวิสาหกิจขนาดกลางและขนาดย่อมต้องปรับตัวเพื่อพัฒนาคุณภาพการผลิตและรูปแบบธุรกิจ พัฒนามาตรฐานของอุตสาหกรรม ตลอดจนพัฒนาสินค้าที่เป็นมิตรต่อสิ่งแวดล้อมและมีความรับผิดชอบต่อสังคม/ชุมชนมากขึ้น โดยแรงเหวี่ยงจากกระแสการเปิดเสรีทางการค้าจะก่อให้เกิดการเคลื่อนย้ายเงินทุน แนวโน้มราคาสินค้าเกษตรและสินค้าขั้นปฐม แรงกดดันจากการเพิ่มขึ้นของขีดความสามารถในการแข่งขันของประเทศต่างๆ ในอนุภูมิภาคโดยเฉพาะในการผลิตสินค้าเกษตร สินค้ากึ่งทุนและเทคโนโลยีเข้มข้น รวมทั้งแนวโน้มนโยบายและมาตรการการพัฒนาของภาครัฐที่ยังไม่ทั่วถึง ยังมีแนวโน้มที่จะตอกย้ำปัญหาความเหลื่อมล้ำทางด้านรายได้ให้มีความรุนแรงมากขึ้นและเป็นอุปสรรคต่อการสร้างการเติบโตของเศรษฐกิจแบบทั่วถึง (Inclusive Growth) ซึ่งเป็นปัจจัยที่จำเป็นต่อการขยายตัวทางเศรษฐกิจที่ต่อเนื่องและยั่งยืน

(๔) ตลาดเงิน ตลาดทุน และเศรษฐกิจโลกยังมีความเสี่ยงที่จะผันผวนตลอดช่วงแผนฯ ๑๒ เนื่องจาก

๔.๑) ผลกระทบจากการปรับทิศทางนโยบายการเงินในสหรัฐอเมริกาในช่วงต้นแผนพัฒนาฯ และแนวโน้มการปรับทิศทางนโยบายการเงินในยุโรปในช่วงกลางถึงปลายแผนพัฒนาฯ และ

๔.๒) ปัญหาการสั่งสมหนี้สาธารณะในประเทศสำคัญๆ ในช่วงหลังวิกฤติเศรษฐกิจโลกที่มีความเสี่ยงจะพัฒนาไปสู่วิกฤติและสร้างผลกระทบต่อเสถียรภาพของระบบเศรษฐกิจและการเงินโลกหากมาตรการปฏิรูปในประเทศสำคัญๆ ของโลกไม่ประสบความสำเร็จอย่างเป็นรูปธรรม

(๕) ความเหลื่อมล้ำของกระแสวัฒนธรรมโลก ความก้าวหน้าในการติดต่อสื่อสาร การขยายตัวของเครือข่ายทางสังคมออนไลน์ ส่งผลให้ทั้งโอกาสและความเสี่ยง ต่อวิถีชีวิตทัศนคติ และความเชื่อในสังคม ตลอดจนความสัมพันธ์ระหว่างบุคคล กระบวนการเรียนรู้ และพฤติกรรมการบริโภคของคนในประเทศ

การเปลี่ยนแปลงสภาพภูมิอากาศ

(๑) การเปลี่ยนแปลงสภาพภูมิอากาศ (Climate Change) จะส่งผลกระทบต่อสิ่งแวดล้อมที่เพิ่มต่อสถานการณ์ความเสื่อมโทรมของทรัพยากรธรรมชาติและสิ่งแวดล้อมให้มีความรุนแรงมากขึ้นอุณหภูมิของโลกเพิ่มขึ้น ทำให้เกิดความแห้งแล้งเป็นระยะเวลายาวนาน เกิดฝนขาดช่วง และมีฤดูกาลเปลี่ยนไป ส่งผลกระทบต่อความอุดมสมบูรณ์ของดิน ป่าไม้เกิดความเสื่อมโทรม แหล่งน้ำขาดแคลน ผลผลิตทางการเกษตรลดลง เกิดโรคระบาดในพืชและสัตว์ และอาจเกิดผลกระทบต่อสุขภาพของมนุษย์กรณีที่เกิดโรคระบาดใหม่ เกิดความเสี่ยงต่อการสูญเสียความหลากหลายทางชีวภาพ เช่น ระบบนิเวศป่าไม้ ระบบนิเวศชายฝั่ง พื้นที่ชุ่มน้ำ เกิดการกัดเซาะชายฝั่ง และการสูญเสียแนวปะการัง การสูญเสียความหลากหลายทางชีวภาพดังกล่าวข้างต้น จะส่งผลกระทบต่อความมั่นคงด้านอาหาร สุขภาพ พลังงาน และลดทอนขีดความสามารถในการพึ่งพาตนเองของชุมชน

(๒) การเปลี่ยนแปลงของสภาพภูมิอากาศยังส่งผลให้ภัยพิบัติทางธรรมชาติมีแนวโน้มเกิดบ่อยครั้งขึ้นและมีความรุนแรงมากขึ้น ทั้งอุทกภัย ภัยแล้ง แผ่นดินไหวและดินโคลนถล่ม ส่งผลกระทบต่อภาคการผลิต การพัฒนาอุตสาหกรรม และการพัฒนาเศรษฐกิจโดยรวมของประเทศ รวมทั้งวิถีการดำรงชีวิตของประชาชน นอกจากนี้ ข้อตกลงระหว่างประเทศเกี่ยวกับการเปลี่ยนแปลงสภาพภูมิอากาศจะทวีความเข้มข้นและเป็นแรงกดดันให้ประเทศไทยต้องเตรียมพร้อมรับภาระในการลดการปล่อยก๊าซเรือนกระจกภายใต้กระแสการแข่งขันทางการค้า

วาระการพัฒนาของโลกภายหลัง ค.ศ. ๒๐๑๕ (Post ๒๐๑๕ Agenda)

ประเด็นสำคัญของวาระการพัฒนาโลกภายหลัง ค.ศ. ๒๐๑๕ คือ การจัดทำเป้าหมายการพัฒนาที่ยั่งยืนในกรอบสหประชาชาติ (Sustainable Development Goals – SDGs) ในช่วงเวลา ๑๕ ปี โดยสหประชาชาติให้การรับรองแล้วเมื่อวันที่ ๑๐ กันยายน ๒๕๕๗ ประกอบด้วยเป้าประสงค์ (Goal) จำนวน ๑๗ ข้อ และเป้าหมาย (Target) จำนวน ๑๖๙ ข้อ ซึ่งจะส่งผลกระทบกับการวางแผนแนวทางการพัฒนาประเทศในอนาคต ที่ต้องเน้นขจัดความยากจนให้หมดไป ประชาชนมีสุขภาพที่ดี มีระบบการศึกษา มีความเท่าเทียมกันทางเพศ ส่งเสริมการเติบโตทางเศรษฐกิจแบบยั่งยืน มีระบบโครงสร้างพื้นฐานที่รองรับการพัฒนาอุตสาหกรรมที่ยั่งยืน ลดความไม่เท่าเทียมกันทั้งภายในประเทศและระหว่างประเทศ มีรูปแบบการผลิตและการบริโภคแบบยั่งยืน เตรียมความพร้อมในการรับมือการเปลี่ยนแปลงสภาพภูมิอากาศ สงวนรักษาทรัพยากรธรรมชาติและความหลากหลายทางชีวภาพ มีการจัดการทรัพยากรทางทะเลอย่างยั่งยืน ส่งเสริมให้สังคมมีความสุข มีความยุติธรรม และส่งเสริมความเป็นหุ้นส่วน

ส่วนที่ ๓

การนำแผนพัฒนาท้องถิ่นไปสู่การปฏิบัติ

๑. ยุทธศาสตร์การพัฒนาและแผนงาน

ที่	ยุทธศาสตร์	ด้าน	แผนงาน	หน่วยงานรับผิดชอบหลัก	หน่วยงานสนับสนุน
๑	ยุทธศาสตร์ด้านโครงสร้างพื้นฐาน - การคมนาคม - ระบบไฟฟ้า - อาคารสถานที่ - ระบบระบายน้ำ - การก่อสร้างปรับปรุง บำรุงรักษาแหล่งน้ำ อุบ้ โภค บริโภค - การก่อสร้างปรับปรุง บำรุงรักษาแหล่งน้ำ เพื่อการเกษตร	การเศรษฐกิจ	แผนงานอุตสาหกรรมและการโยธา	กองช่าง อบจ.	สำนักปลัด กองคลัง กองสวัสดิการสังคม
๒	ยุทธศาสตร์ด้านส่งเสริมคุณภาพชีวิต การ ลงทุน พาณิชยกรรม - การส่งเสริมการฝึกอบรมการประกอบอาชีพ และรายได้ - สถานที่จำหน่ายสินค้าและการตลาด - การพัฒนาส่งเสริมให้ชุมชนสามารถพึ่งพา ตนเองได้ - การพัฒนาจัดระบบการศึกษาให้ทั่วถึง - การพัฒนาส่งเสริมและสนับสนุนการ ให้บริการสุขภาพอย่างทั่วถึง - การส่งเสริมการมีส่วนร่วมการสาธารณสุข	บริการชุมชนและสังคม	แผนงานสร้างความเข้มแข็งของชุมชน	กองสวัสดิการสังคม หน่วยงานที่รับเงินอุดหนุน	สำนักปลัด กองคลัง กองช่าง

<p>๓</p>	<p>ยุทธศาสตร์ด้านการพัฒนาการเกษตรและอุตสาหกรรมการเกษตร</p> <ul style="list-style-type: none"> - การพัฒนากระบวนการผลิตสินค้าเกษตรให้ปลอดภัยและได้มาตรฐาน - การพัฒนาเกษตรกรและองค์กรให้มีความเข้มแข็ง - การพัฒนาเพิ่มมูลค่าสินค้าเพื่อสร้างความเข้มแข็งด้านการตลาดสินค้า - เกษตรและเชื่อมโยงเครือข่าย - การพัฒนาจัดหาและพัฒนาแหล่งน้ำเพื่อการเกษตร 	<p>บริหารทั่วไป</p> <p>บริการชุมชนและสังคม</p> <p>การเศรษฐกิจ</p> <p>การดำเนินงานอื่น</p>	<p>แผนงานบริหารงานทั่วไป</p> <p>แผนงานการศึกษา</p> <p>แผนงานสาธารณสุข</p> <p>แผนงานสร้างความเข้มแข็งของชุมชน</p> <p>แผนงานการศาสนา วัฒนธรรมและนันทนาการ</p> <p>แผนงานอุตสาหกรรมและการโยธา</p> <p>แผนงานการเกษตร</p> <p>แผนงานงบกลาง</p>	<p>สำนักปลัด</p> <p>หน่วยงานที่รับเงินอุดหนุน</p>	<p>กองคลัง</p> <p>กองช่าง</p> <p>กองสวัสดิการสังคม</p>
<p>๔</p>	<p>ยุทธศาสตร์การพัฒนาด้านการบริหารจัดการ</p> <ul style="list-style-type: none"> - การบริหารจัดการขยะและความเป็นระเบียบเรียบร้อย - การป้องกันและบรรเทาสาธารณภัย - การจัดทำผังเมือง - การแก้ไขปัญหาเสาพิศิต - การอนุรักษ์ป่าไม้ - การบำรุงรักษาที่สาธารณะ - การพัฒนาความรู้และส่งเสริมการมีส่วนร่วมของประชาชน - การบริหารจัดการภายในสำนักงานโดยมุ่งสัมฤทธิ์ในประสิทธิภาพและประสิทธิผล 	<p>บริหารทั่วไป</p> <p>บริการชุมชนและสังคม</p> <p>การเศรษฐกิจ</p>	<p>แผนงานบริหารงานทั่วไป</p> <p>แผนงานการรักษาความสงบภายใน</p> <p>แผนงานการศึกษา</p> <p>แผนงานสังคมเคราะห์</p> <p>แผนงานเคหะและชุมชน</p> <p>แผนงานสร้างความเข้มแข็งของชุมชน</p> <p>แผนงานการศาสนา วัฒนธรรมและนันทนาการ</p> <p>แผนงานการเกษตร</p>	<p>สำนักปลัด</p>	<p>กองคลัง</p> <p>กองช่าง</p> <p>กองสวัสดิการสังคม</p>

๒. บัญชีโครงการพัฒนาท้องถิ่น

แบบ ผ.๐๑

บัญชีสรุปโครงการพัฒนา
แผนพัฒนาท้องถิ่น (พ.ศ. ๒๕๖๖ - ๒๕๗๐)
องค์การบริหารส่วนตำบลหนองแวงใต้ อำเภอมหาราช จังหวัดสุพรรณบุรี

ยุทธศาสตร์	ปี ๒๕๖๖		ปี ๒๕๖๗		ปี ๒๕๖๘		ปี ๒๕๖๙		ปี ๒๕๗๐		รวม ๕ ปี	
	จำนวนโครงการ	งบประมาณ (บาท)	จำนวนโครงการ	งบประมาณ (บาท)	จำนวนโครงการ	งบประมาณ (บาท)	จำนวนโครงการ	งบประมาณ (บาท)	จำนวนโครงการ	งบประมาณ (บาท)	จำนวนโครงการ	งบประมาณ (บาท)
๑) ยุทธศาสตร์การพัฒนาด้านการโครงสร้างพื้นฐาน												
๑.๑ แผนงานบริหารงานทั่วไป												
๑.๒ แผนงานการรักษาความสงบภายใน												
๑.๓ แผนงานการศึกษา												
๑.๔ แผนงานสาธารณสุข												
๑.๕ แผนงานสังคมสงเคราะห์												
๑.๖ แผนงานเคหะและชุมชน	๑๐๑	๔๕,๕๐๒,๕๙๐	๖๕	๖๑,๕๕๑,๓๐๕	๕๑	๓๒,๘๑๙,๖๐๐	๔๙	๒๗,๑๙๔,๙๕๐	๕๔	๒๘,๖๐๕,๒๐๐	๓๒๐	๑๙๕,๖๗๓,๖๔๕
๑.๗ แผนงานสร้างความเข้มแข็งของชุมชน												
๑.๘ แผนงานการศาสนา วัฒนธรรมและนันทนาการ												
๑.๙ แผนงานอุตสาหกรรมและการโยธา												
๑.๑๐ แผนงานการเกษตร												
๑.๑๑ แผนงานงบกลาง												
รวม												
รวมทั้งสิ้น	๑๐๑	๔๕,๕๐๒,๕๙๐	๖๕	๖๑,๕๕๑,๓๐๕	๕๑	๓๒,๘๑๙,๖๐๐	๔๙	๒๗,๑๙๔,๙๕๐	๕๔	๒๘,๖๐๕,๒๐๐	๓๒๐	๑๙๕,๖๗๓,๖๔๕

บัญชีสรุปโครงการพัฒนา
แผนพัฒนาท้องถิ่น (พ.ศ. ๒๕๖๖ - ๒๕๗๐)
องค์การบริหารส่วนตำบลหนองแวงใต้ อำเภอมัญจาคีรี จังหวัดขอนแก่น

ยุทธศาสตร์	ปี ๒๕๖๖		ปี ๒๕๖๗		ปี ๒๕๖๘		ปี ๒๕๖๙		ปี ๒๕๗๐		รวม ๕ ปี	
	จำนวนโครงการ	งบประมาณ (บาท)	จำนวนโครงการ	งบประมาณ (บาท)	จำนวนโครงการ	งบประมาณ (บาท)	จำนวนโครงการ	งบประมาณ (บาท)	จำนวนโครงการ	งบประมาณ (บาท)	จำนวนโครงการ	งบประมาณ (บาท)
๒) ยุทธศาสตร์การส่งเสริมคุณภาพชีวิต การลงทุน พาณิชยกรรม												
๑.๑ แผนงานบริหารงานทั่วไป	๑	๒๕๐,๐๐๐	๑	๒๕๐,๐๐๐	๑	๒๕๐,๐๐๐	๑	๒๕๐,๐๐๐	๑	๒๕๐,๐๐๐	๕	๑,๒๕๐,๐๐๐
๑.๒ แผนงานการรักษาความสงบภายใน												
๑.๓ แผนงานการศึกษา												
๑.๔ แผนงานสาธารณสุข	๔๘	๑๒๐,๐๐๐	๔๘	๑๒๐,๐๐๐	๔๘	๑๒๐,๐๐๐	๔๘	๑๒๐,๐๐๐	๔๘	๑๒๐,๐๐๐	๒๔๐	๖๐๐,๐๐๐
๑.๕ แผนงานสังคมสงเคราะห์												
๑.๖ แผนงานเคหะและชุมชน												
๑.๗ แผนงานสร้างความเข้มแข็งของชุมชน	๖	๒๐๐,๐๐๐	๖	๒๐๐,๐๐๐	๖	๒๐๐,๐๐๐	๖	๒๐๐,๐๐๐	๖	๒๐๐,๐๐๐	๓๐	๑,๐๐๐,๐๐๐
๑.๘ แผนงานการศาสนา วัฒนธรรมและนันทนาการ												
๑.๙ แผนงานอุตสาหกรรมและการโยธา												
๑.๑๐ แผนงานการเกษตร												
๑.๑๑ แผนงานงบกลาง												
รวม												
รวมทั้งสิ้น	๕๕	๕๗๐,๐๐๐	๕๕	๕๗๐,๐๐๐	๕๕	๕๗๐,๐๐๐	๕๕	๕๗๐,๐๐๐	๕๕	๕๗๐,๐๐๐	๒๗๕	๒,๘๕๐,๐๐๐

บัญชีสรุปโครงการพัฒนา
แผนพัฒนาท้องถิ่น (พ.ศ. ๒๕๖๖ - ๒๕๗๐)
องค์การบริหารส่วนตำบลหนองแวงใต้ อำเภอมัญจาคีรี จังหวัดขอนแก่น

ยุทธศาสตร์	ปี ๒๕๖๖		ปี ๒๕๖๗		ปี ๒๕๖๘		ปี ๒๕๖๙		ปี ๒๕๗๐		รวม ๕ ปี	
	จำนวนโครงการ	งบประมาณ (บาท)	จำนวนโครงการ	งบประมาณ (บาท)	จำนวนโครงการ	งบประมาณ (บาท)	จำนวนโครงการ	งบประมาณ (บาท)	จำนวนโครงการ	งบประมาณ (บาท)	จำนวนโครงการ	งบประมาณ (บาท)
๓) ยุทธศาสตร์การพัฒนากิจการเกษตรและอุตสาหกรรมกิจการเกษตร												
๑.๑ แผนงานบริหารงานทั่วไป												
๑.๒ แผนงานการรักษาความสงบภายใน												
๑.๓ แผนงานการศึกษา												
๑.๔ แผนงานสาธารณสุข												
๑.๕ แผนงานสังคมสงเคราะห์												
๑.๖ แผนงานเคหะและชุมชน												
๑.๗ แผนงานสร้างความเข้มแข็งของชุมชน												
๑.๘ แผนงานการศาสนา วัฒนธรรมและนันทนาการ												
๑.๙ แผนงานอุตสาหกรรมและการโยธา												
๑.๑๐ แผนงานการเกษตร	๑๐	๔๕๒,๓๕๐	๑๐	๔๕๒,๓๕๐	๙	๔๒๑,๒๐๐	๙	๔๒๑,๒๐๐	๙	๔๒๑,๒๐๐	๔๗	๒,๑๖๘,๙๐๐
๑.๑๑ แผนงานงบกลาง												
รวม												
รวมทั้งสิ้น	๑๐	๔๕๒,๓๕๐	๑๐	๔๕๒,๓๕๐	๙	๔๒๑,๒๐๐	๙	๔๒๑,๒๐๐	๙	๔๒๑,๒๐๐	๔๗	๒,๑๖๘,๙๐๐

บัญชีสรุปโครงการพัฒนา
แผนพัฒนาท้องถิ่น (พ.ศ. ๒๕๖๖ - ๒๕๗๐)

องค์การบริหารส่วนตำบลหนองแวงใต้ อำเภอมวกเหล็ก จังหวัดสกลนคร

ยุทธศาสตร์	ปี ๒๕๖๖		ปี ๒๕๖๗		ปี ๒๕๖๘		ปี ๒๕๖๙		ปี ๒๕๗๐		รวม ๕ ปี	
	จำนวนโครงการ	งบประมาณ (บาท)	จำนวนโครงการ	งบประมาณ (บาท)	จำนวนโครงการ	งบประมาณ (บาท)	จำนวนโครงการ	งบประมาณ (บาท)	จำนวนโครงการ	งบประมาณ (บาท)	จำนวนโครงการ	งบประมาณ (บาท)
๔) ยุทธศาสตร์การบริหารจัดการบ้านเมืองที่ดี												
๑.๑ แผนงานบริหารงานทั่วไป	๕	๒๖๐,๐๐๐	๕	๒๖๐,๐๐๐	๕	๒๖๐,๐๐๐	๕	๒๖๐,๐๐๐	๕	๒๖๐,๐๐๐	๑๕	๑๓๐๐,๐๐๐
๑.๒ แผนงานการรักษาความสงบภายใน	๗	๖๑๐,๐๐๐	๗	๖๑๐,๐๐๐	๗	๖๑๐,๐๐๐	๗	๖๑๐,๐๐๐	๗	๖๑๐,๐๐๐	๓๕	๓,๐๕๐,๐๐๐
๑.๓ แผนงานการศึกษา												
๑.๔ แผนงานสาธารณสุข												
๑.๕ แผนงานสังคมสงเคราะห์												
๑.๖ แผนงานเคหะและชุมชน												
๑.๗ แผนงานสร้างความเข้มแข็งของชุมชน	๗	๒๔๐,๐๐๐	๗	๒๔๐,๐๐๐	๗	๒๔๐,๐๐๐	๗	๒๔๐,๐๐๐	๗	๒๔๐,๐๐๐	๓๕	๑,๖๘๐,๐๐๐
๑.๘ แผนงานการศาสนา วัฒนธรรมและนันทนาการ	๓	๑๔๐,๐๐๐	๓	๑๔๐,๐๐๐	๓	๑๔๐,๐๐๐	๓	๑๔๐,๐๐๐	๓	๑๔๐,๐๐๐	๑๕	๗๐๐,๐๐๐
๑.๙ แผนงานอุตสาหกรรมและการโยธา												
๑.๑๐ แผนงานการเกษตร												
๑.๑๑ แผนงานงบกลาง												
รวม												
รวมทั้งสิ้น	๒๒	๑,๒๕๐,๐๐๐	๒๒	๑,๒๕๐,๐๐๐	๒๒	๑,๒๕๐,๐๐๐	๒๒	๑,๒๕๐,๐๐๐	๒๒	๑,๒๕๐,๐๐๐	๑๑๐	๖,๒๕๐,๐๐๐
รวมทุกยุทธศาสตร์	๑๘๗	๔๗,๗๗๔,๙๔๐	๑๕๒	๖๓,๘๒๓,๖๕๕	๑๓๗	๓๕,๐๖๐,๘๐๐	๑๓๕	๒๙,๔๓๖,๑๕๐	๑๔๐	๓๐,๘๔๖,๔๐๐	๗๕๒	๒๐๖,๙๔๒,๓๔๕

รายละเอียดโครงการพัฒนา

แผนพัฒนาท้องถิ่น (พ.ศ. ๒๕๖๖ - ๒๕๗๐)

องค์การบริหารส่วนตำบลหนองแวงใต้ อำเภอมหาราช จังหวัดสกลนคร

ก. ยุทธศาสตร์การพัฒนากลุ่มจังหวัดภาคตะวันออกเฉียงเหนือตอนบน ๒ ยุทธศาสตร์ที่ ๔ การพัฒนาการพัฒนาสังคมและความมั่นคง

ข. ยุทธศาสตร์การพัฒนาขององค์การปกครองส่วนท้องถิ่นในเขตจังหวัดสกลนคร ยุทธศาสตร์ที่ ๕ การบริหารจัดการบ้านเมืองที่ดีตามหลักธรรมาภิบาล

๑. ยุทธศาสตร์ด้านโครงสร้างพื้นฐาน

๑.๖ แผนงานเคหะและชุมชน

ที่	โครงการ	วัตถุประสงค์	เป้าหมาย(ผลผลิตของโครงการ)	งบประมาณ					ตัวชี้วัด (KPI)	ผลที่คาดว่าจะได้รับ	หน่วยงานรับผิดชอบหลัก
				๒๕๖๖ (บาท)	๒๕๖๗ (บาท)	๒๕๖๘ (บาท)	๒๕๖๙ (บาท)	๒๕๗๐ (บาท)			
๑	ก่อสร้างโรงจอดรถภายในที่ทำการองค์การบริหารส่วนตำบลหนองแวงใต้	เพื่อก่อสร้างโรงจอดรถภายในที่ทำการองค์การบริหารส่วนตำบลหนองแวงใต้	ก่อสร้างโรงจอดรถขนาดกว้าง ๖.๐๐ เมตร ยาว ๓๐.๐๐ เมตร (พิกัดก่อสร้าง E๐๓๖๒๙๖๖ , N๑๙๖๒๙๕๒)	๓๒๐,๐๐๐	-	-	-	-	ประชาชนร้อยละ ๖๐ ได้ใช้บริการ	มีโรงจอดรถให้บริการประชาชนเพิ่มขึ้น	กองช่าง
๒	ปรับปรุงต่อเติมอาคารที่ทำการสำนักงานองค์การบริหารส่วนตำบลหนองแวงใต้	เพื่อปรับปรุงต่อเติมอาคารสำนักงานองค์การบริหารส่วนตำบลหนองแวงใต้	ปรับปรุงต่อเติมอาคารขนาดอาคารเดิมกว้าง ๗.๐๐ เมตร ยาว ๒๕.๐๐ เมตร สูง ๒ ชั้น โดยปรับปรุงต่อเติมโครงสร้างหลังคา และเปลี่ยนวัสดุผนังหลังคาใหม่ , ปรับปรุงห้องน้ำชั้นล่าง-ชั้นบน , ทาสีอาคาร , ติดตั้งฝ้าเพดานใหม่ ฯลฯ (พิกัดก่อสร้าง E๐๓๖๒๙๖๒ , N๑๙๖๒๙๕๒)	๑,๒๐๐,๐๐๐	-	-	-	-	ประชาชนร้อยละ ๖๐ ได้ใช้บริการติดต่อราชการ	มีอาคารสำนักงานไว้รองรับบริการของประชาชน	กองช่าง

รายละเอียดโครงการพัฒนา

แผนพัฒนาท้องถิ่น (พ.ศ. ๒๕๖๖ - ๒๕๗๐)

องค์การบริหารส่วนตำบลหนองแวงใต้ อำเภอวนรนิวาส จังหวัดสกลนคร

ก. ยุทธศาสตร์การพัฒนากลุ่มจังหวัดภาคตะวันออกเฉียงเหนือตอนบน ๒ ยุทธศาสตร์ที่ ๔ การพัฒนาการพัฒนาสังคมและความมั่นคง

ข. ยุทธศาสตร์การพัฒนาขององค์กรปกครองส่วนท้องถิ่นในเขตจังหวัดสกลนคร ยุทธศาสตร์ที่ ๕ การบริหารจัดการบ้านเมืองที่ดีตามหลักธรรมาภิบาล

๑. ยุทธศาสตร์ด้านโครงสร้างพื้นฐาน

๑.๖ แผนงานเคหะและชุมชน

ที่	โครงการ	วัตถุประสงค์	เป้าหมาย(ผลผลิตของโครงการ)	งบประมาณ					ตัวชี้วัด (KPI)	ผลที่คาดว่าจะได้รับ	หน่วยงานรับผิดชอบหลัก
				๒๕๖๖ (บาท)	๒๕๖๗ (บาท)	๒๕๖๘ (บาท)	๒๕๖๙ (บาท)	๒๕๗๐ (บาท)			
๓	ปรับปรุงต่อเติมอาคารอเนกประสงค์ภายในองค์การบริหารส่วนตำบลหนองแวงใต้	เพื่อปรับปรุงต่อเติมอาคารอเนกประสงค์ภายในองค์การบริหารส่วนตำบลหนองแวงใต้	ปรับปรุงต่อเติมอาคารขนาดอาคารเดิมกว้าง ๑๒.๓๐ เมตร ยาว ๒๔.๒๐ เมตร สูง ๑ ชั้น โดยปรับปรุงโครงสร้างหลังคาและเปลี่ยนวัสดุค้ำหลังคาใหม่, ก่อผนัง, ติดตั้งประตูหน้าต่าง, ปูกระเบื้องพื้น, ทาสีอาคาร, ติดตั้งฝ้าเพดานใหม่ ฯลฯ (พิกัดก่อสร้าง E๐๓๖๒๙๔๒, N๑๙๖๒๙๑๒)	๑,๘๕๐,๐๐๐	-	-	-	-	ปรับปรุงต่อเติมอาคารอเนกประสงค์ ขนาดอาคารเดิม กว้าง ๑๒.๓๐ เมตร ยาว ๒๔.๒๐ เมตร สูง ๑ ชั้น	สามารถใช้ประโยชน์จากอาคารอเนกประสงค์ในกิจกรรมต่างๆ ขององค์การบริหารส่วนตำบล	กองช่าง
๔	ปรับปรุงต่อเติมอาคารห้องประชุมสภาองค์การบริหารส่วนตำบลหนองแวงใต้	เพื่อปรับปรุงต่อเติมอาคารห้องประชุมสภา องค์การบริหารส่วนตำบลหนองแวงใต้	ปรับปรุงต่อเติมอาคาร เดิมกว้าง ๘.๐๐ เมตร ยาว ๑๒.๐๐ เมตร สูง ๑ ชั้น โดยปรับปรุงห้องน้ำในอาคาร ทั้ง ๒ ห้อง, ติดตั้งฝ้าเพดานใหม่, ทาสีอาคาร ฯลฯ (พิกัดก่อสร้าง E๐๓๖๒๘๘๘, ๑๙๖๒๘๖๘)	๑๕๐,๐๐๐	-	-	-	-	ปรับปรุงอาคารห้องประชุมสภาองค์การบริหารส่วนตำบลหนองแวงใต้ ขนาดอาคารเดิมกว้าง ๘.๐๐ เมตร ยาว ๑๒.๐๐ เมตร สูง ๑ ชั้น	สามารถใช้อาคารห้องประชุมสภา องค์การบริหารส่วนตำบล ได้อย่างมีประสิทธิภาพยิ่งขึ้น	กองช่าง

รายละเอียดโครงการพัฒนา
แผนพัฒนาท้องถิ่น (พ.ศ. ๒๕๖๖ – ๒๕๗๐)

องค์การบริหารส่วนตำบลหนองแวงใต้ อำเภอมัญจาคีรี จังหวัดสกลนคร

ก. ยุทธศาสตร์การพัฒนากลุ่มจังหวัดภาคตะวันออกเฉียงเหนือตอนบน ๒ ยุทธศาสตร์ที่ ๔ การพัฒนาการพัฒนาสังคมและความมั่นคง

ข. ยุทธศาสตร์การพัฒนาขององค์กรปกครองส่วนท้องถิ่นในเขตจังหวัดสกลนคร ยุทธศาสตร์ที่ ๕ การบริหารจัดการบ้านเมืองที่ดีตามหลักธรรมาภิบาล

๑. ยุทธศาสตร์ด้านโครงสร้างพื้นฐาน

๑.๖ แผนงานเคหะและชุมชน

ที่	โครงการ	วัตถุประสงค์	เป้าหมาย(ผลผลิตของโครงการ)	งบประมาณ					ตัวชี้วัด (KPI)	ผลที่คาดว่าจะได้รับ	หน่วยงานรับผิดชอบหลัก
				๒๕๖๖ (บาท)	๒๕๖๗ (บาท)	๒๕๖๘ (บาท)	๒๕๖๙ (บาท)	๒๕๗๐ (บาท)			
๕	ปรับปรุงต่อเติมอาคารบ้านพักพนักงานส่วนตำบล องค์การบริหารส่วนตำบล	เพื่อปรับปรุงอาคารบ้านพักพนักงานส่วนตำบลภายในองค์การบริหารส่วนตำบล	ปรับปรุงต่อเติมอาคารบ้านพักพนักงานส่วนตำบล ขนาดอาคารเดิมกว้าง ๑๐.๐๐ เมตร ยาว ๓๐.๐๐ เมตร โดยปรับปรุงโครงสร้างหลังคาและเปลี่ยนวัสดุผนังหลังคาใหม่ , ทำฝ้าเพดานใหม่ , ปูพื้นกระเบื้องอาคาร , เปลี่ยนประตูหน้าต่าง , ทาสีอาคารใหม่ , ปรับปรุงระบบไฟฟ้าและระบบสุขาภิบาลใหม่ ฯลฯ (พิกัดก่อสร้าง E๐๓๖๒๘๒๖ , N๑๔๖๒๔๕๒)	๑,๔๗๐,๐๐๐	-	-	-	-	ปรับปรุงต่อเติมอาคารบ้านพักพนักงานส่วนตำบล ได้เข้าพักในอาคารที่มีสภาพเหมาะสมในการอยู่อาศัย และมีความปลอดภัย	กองช่าง	
๖	ปรับปรุงต่อเติมอาคารเก็บพัสดุภายในองค์การบริหารส่วนตำบล	เพื่อปรับปรุงต่อเติมอาคารเก็บพัสดุภายในองค์การบริหารส่วนตำบล	ปรับปรุงต่อเติมอาคารเก็บพัสดุ ขนาดอาคารเดิมกว้าง ๘.๐๐ เมตร ยาว ๑๒.๐๐ เมตร สูง ๑ ชั้น โดยเทคอนกรีตเสริมระดับพื้นอาคาร , ก่อผนัง , ทาสีอาคาร , ติดตั้งประตู ฯลฯ (พิกัดก่อสร้าง E๐๓๖๒๔๕๔ , N๑๔๖๒๘๖๘)	๓๘๐,๐๐๐	-	-	-	-	ปรับปรุงต่อเติมอาคารเก็บพัสดุ ขนาดอาคารเดิมกว้าง ๘.๐๐ เมตร ยาว ๑๒.๐๐ เมตร	กองช่าง	

รายละเอียดโครงการพัฒนา

แผนพัฒนาท้องถิ่น (พ.ศ. ๒๕๖๖ - ๒๕๗๐)

องค์การบริหารส่วนตำบลหนองแวงใต้ อำเภอมัญจาคีรี จังหวัดขอนแก่น

ก. ยุทธศาสตร์การพัฒนากลุ่มจังหวัดภาคตะวันออกเฉียงเหนือตอนบน ๒ ยุทธศาสตร์ที่ ๔ การพัฒนาการพัฒนาสังคมและความมั่นคง

ข. ยุทธศาสตร์การพัฒนาขององค์กรปกครองส่วนท้องถิ่นในเขตจังหวัดขอนแก่น ยุทธศาสตร์ที่ ๕ การบริหารจัดการบ้านเมืองที่ดีตามหลักธรรมาภิบาล

๑. ยุทธศาสตร์ด้านโครงสร้างพื้นฐาน

๑.๖ แผนงานเคหะและชุมชน

ที่	โครงการ	วัตถุประสงค์	เป้าหมาย (ผลผลิตของโครงการ)	งบประมาณ					ตัวชี้วัด (KPI)	ผลที่คาดว่าจะ ได้รับ	หน่วยงาน รับผิดชอบหลัก
				๒๕๖๖ (บาท)	๒๕๖๗ (บาท)	๒๕๖๘ (บาท)	๒๕๖๙ (บาท)	๒๕๗๐ (บาท)			
๗	ต่อเติมหลังคาบ้านสวนศูนย์พัฒนาเด็กเล็ก บ้านโนนเจริญศิลป์วังเยี่ยม หมู่ ๖	เพื่อต่อเติมหลังคาบ้านสวนศูนย์พัฒนาเด็กเล็กบ้านโนนเจริญศิลป์วังเยี่ยม หมู่ ๖	ต่อเติมหลังคา ขนาดความกว้าง ๔ เมตร ยาว ๗.๔๐ เมตร สูง ๓.๔๐ เมตร (พิกัดก่อสร้าง E๐๓๖๘๐๔๗ ,N๑๙๖๑๕๖๐)	๑๔๐,๐๐๐	-	-	-	-	ขนาดความกว้าง ๔ เมตร ยาว ๗.๔๐ เมตร สูง ๓.๔๐ เมตร	มีหลังคาบ้านสวนสำหรับป้องกันแดดและฝนภายในศูนย์พัฒนาเด็กเล็กบ้านโนนเจริญศิลป์วังเยี่ยม	กองช่าง
๘	ก่อสร้างรางระบายน้ำคอนกรีตเสริมเหล็ก ศูนย์พัฒนาเด็กเล็กบ้านโนนเจริญศิลป์วังเยี่ยม หมู่ ๖	เพื่อก่อสร้างรางระบายน้ำคอนกรีตเสริมเหล็ก	ก่อสร้างรางระบายน้ำ คสล. ขนาด กว้าง ๐.๓๐ เมตร x ลึก ๐.๔๐ เมตร ยาว ๖๖.๙๐ เมตร หนา ๐.๑๐ เมตร พร้อมท่อระบายน้ำ คสล. (มอก.ชั้น ๓) ๐.๓๐x๑.๐๐ เมตร จำนวน ๑ จุด รวม ๖ ท่อน (พิกัดก่อสร้าง E๐๓๖๘๐๔๗ , N๑๙๖๑๕๖๐)	๑๑๐,๐๐๐	-	-	-	-	รางระบายน้ำ คสล.ขนาดความกว้าง ๐.๓๐ เมตร x ลึก ๐.๔๐ เมตรยาว ๖๖.๙๐ เมตร หนา ๐.๑๐ เมตร	สามารถระบายน้ำที่ออกจากอาคารศูนย์พัฒนาเด็กเล็กบ้านโนนเจริญศิลป์วังเยี่ยม ได้อย่างมีประสิทธิภาพ	กองช่าง

รายละเอียดโครงการพัฒนา

แผนพัฒนาท้องถิ่น (พ.ศ. ๒๕๖๖ - ๒๕๗๐)

องค์การบริหารส่วนตำบลหนองแวงใต้ อำเภอมัญจาคีรี จังหวัดขอนแก่น

ก. ยุทธศาสตร์การพัฒนากลุ่มจังหวัดภาคตะวันออกเฉียงเหนือตอนบน ๒ ยุทธศาสตร์ที่ ๔ การพัฒนาการพัฒนาสังคมและความมั่นคง

ข. ยุทธศาสตร์การพัฒนาขององค์กรปกครองส่วนท้องถิ่นในเขตจังหวัดขอนแก่น ยุทธศาสตร์ที่ ๕ การบริหารจัดการบ้านเมืองที่ดีตามหลักธรรมาภิบาล

๑. ยุทธศาสตร์ด้านโครงสร้างพื้นฐาน

๑.๖ แผนงานเคหะและชุมชน

ที่	โครงการ	วัตถุประสงค์	เป้าหมาย (ผลผลิตของโครงการ)	งบประมาณ					ตัวชี้วัด (KPI)	ผลที่คาดว่าจะ ได้รับ	หน่วยงาน รับผิดชอบหลัก
				๒๕๖๖ (บาท)	๒๕๖๗ (บาท)	๒๕๖๘ (บาท)	๒๕๖๙ (บาท)	๒๕๗๐ (บาท)			
๙	ก่อสร้างหลังคาสนามเด็กเล่น ศูนย์พัฒนาเด็กเล็กบ้านโนน เจริญศิลป์ - วังเยี่ยม หมู่ ๖	เพื่อก่อสร้างหลังคา สนามเด็กเล่น ศูนย์ พัฒนาเด็กเล็กบ้าน โนนเจริญศิลป์ - วัง เยี่ยม หมู่ ๖	ก่อสร้างหลังคาสนามเด็กเล่น ขนาด กว้าง ๑๒.๕๐ เมตร ยาว ๑๓.๐๐ เมตร (พิกัดก่อสร้าง E๐๓๖๘๐๔๗ , N๑๙๖๑๕๖๐)	๓๔๐,๐๐๐	-	-	-	-	ก่อสร้างหลังคาขนาดความ กว้าง ๑๒.๕๐ เมตร ยาว ๑๓.๐๐ เมตร	มีหลังคาสนามเด็กเล่น สำหรับป้องกันแดดและ ฝน	กองช่าง
๑๐	ปรับปรุงซ่อมแซมอาคารศูนย์ พัฒนาเด็กเล็ก บ้านโนนเจริญ ศิลป์ - วังเยี่ยม หมู่ ๖	เพื่อปรับปรุง ซ่อมแซมอาคาร ศูนย์พัฒนาเด็กเล็ก	ปรับปรุงซ่อมแซมอาคารศูนย์พัฒนา เด็กเล็กบ้านโนนเจริญศิลป์ วังเยี่ยม (พิกัด E๐๓๖๘๐๔๗ , N๑๙๖๑๕๖๐)	๘๐,๐๐๐	-	-	-	-	ปรับปรุงซ่อมแซมอาคาร ศูนย์พัฒนาเด็กเล็ก	ปรับปรุงซ่อมแซม อาคารศูนย์พัฒนาเด็ก เล็ก ให้เหมาะสม สำหรับการเรียนการ สอน	กองช่าง
๑๑	ก่อสร้างหลังคาสนามเด็กเล่น ศูนย์พัฒนาเด็กเล็กบ้านโนน เจริญศิลป์ หมู่ ๑๒	เพื่อก่อสร้างหลังคา สนามเด็กเล่น ศูนย์ พัฒนาเด็กเล็กบ้าน โนนเจริญศิลป์ หมู่ ๑๒	ก่อสร้างหลังคาขนาดความกว้าง ๑๒.๕๐ เมตร ยาว ๑๓.๐๐ เมตร (พิกัดก่อสร้าง E๐๓๖๙๒๔๓ , N๑๙๕๕๑๒๕)	๓๔๐,๐๐๐	-	-	-	-	ก่อสร้างโครงหลังคาขนาด ความกว้าง ๑๒.๕๐ เมตร ยาว ๑๓.๐๐ เมตร	มีหลังคาสนามเด็กเล่น สำหรับป้องกันแดดและ ฝน	กองช่าง

รายละเอียดโครงการพัฒนา
แผนพัฒนาท้องถิ่น (พ.ศ. ๒๕๖๖ – ๒๕๗๐)

องค์การบริหารส่วนตำบลหนองแวงใต้ อำเภอมหาราช จังหวัดสกลนคร

ก. ยุทธศาสตร์การพัฒนากลุ่มจังหวัดภาคตะวันออกเฉียงเหนือตอนบน ๒ ยุทธศาสตร์ที่ ๔ การพัฒนาการพัฒนาสังคมและความมั่นคง

ข. ยุทธศาสตร์การพัฒนาขององค์กรปกครองส่วนท้องถิ่นในเขตจังหวัดสกลนคร ยุทธศาสตร์ที่ ๕ การบริหารจัดการบ้านเมืองที่ดีตามหลักธรรมาภิบาล

๑. ยุทธศาสตร์ด้านโครงสร้างพื้นฐาน

๑.๖ แผนงานเคหะและชุมชน

ที่	โครงการ	วัตถุประสงค์	เป้าหมาย (ผลผลิตของโครงการ)	งบประมาณ					ตัวชี้วัด (KPI)	ผลที่คาดว่าจะ ได้รับ	หน่วยงาน รับผิดชอบหลัก
				๒๕๖๖ (บาท)	๒๕๖๗ (บาท)	๒๕๖๘ (บาท)	๒๕๖๙ (บาท)	๒๕๗๐ (บาท)			
๑๒	ปรับปรุงอาคารศูนย์พัฒนาเด็กเล็ก บ้านโนนเจริญศิลป์ หมู่ ๑๒	เพื่อปรับปรุงซ่อมแซมอาคารศูนย์พัฒนาเด็กเล็ก	ปรับปรุงซ่อมแซมอาคารศูนย์พัฒนาเด็กเล็กบ้านโนนเจริญศิลป์ (พิกัด E๐๓๖๙๒๔๓ , N๑๙๕๙๑๒๕	๘๐,๐๐๐	-	-	-	-	ปรับปรุงซ่อมแซมอาคารศูนย์พัฒนาเด็กเล็ก	ปรับปรุงซ่อมแซมอาคารศูนย์พัฒนาเด็กเล็กให้เหมาะสมสำหรับการเรียน การสอน	กองช่าง
๑๓	ก่อสร้างหลังคาสนามเด็กเล่น ศูนย์พัฒนาเด็กเล็กบ้านหนองแวง หมู่ ๑๕	เพื่อก่อสร้างหลังคาสนามเด็กเล่น ศูนย์พัฒนาเด็กเล็กบ้านหนองแวง หมู่ ๑๕	ก่อสร้างหลังคา ขนาดกว้าง ๗ เมตร ยาว ๑๕.๐๐ เมตร (พิกัดก่อสร้าง E๐๓๖๙๒๔๓ , N๑๙๕๙๑๒๕)	๒๖๐,๐๐๐	-	-	-	-	ก่อสร้างหลังคาขนาดกว้าง ๗ เมตร ยาว ๑๕.๐๐ เมตร	มีหลังคาสนามเด็กเล่น สำหรับป้องกันแดดและฝน	กองช่าง
๑๔	ก่อสร้างซุ้มหลังคาทางเดินศูนย์พัฒนาเด็กเล็ก บ้านหนองแวง หมู่ ๑๕	เพื่อก่อสร้างซุ้มหลังคาทางเดิน ศูนย์พัฒนาเด็กเล็ก	ก่อสร้างซุ้มหลังคาทางเดิน ขนาดความกว้าง ๑.๕๐ เมตร ยาว ๒๐.๕๐ เมตร (พิกัดก่อสร้าง E๐๓๖๒๓๗๕ , N๑๙๖๒๐๕๙)	๑๘๐,๐๐๐	-	-	-	-	ก่อสร้างซุ้มทางเดินขนาดกว้าง ๑.๕๐ เมตร ยาว ๒๐.๕๐ เมตร	ก่อสร้างซุ้มทางเดินศูนย์พัฒนาเด็กเล็ก สำหรับป้องกันแดดและฝน	กองช่าง

รายละเอียดโครงการพัฒนา

แผนพัฒนาท้องถิ่น (พ.ศ. ๒๕๖๖ - ๒๕๗๐)

องค์การบริหารส่วนตำบลหนองแวงใต้ อำเภอมัญจาคีรี จังหวัดขอนแก่น

ก. ยุทธศาสตร์การพัฒนากลุ่มจังหวัดภาคตะวันออกเฉียงเหนือตอนบน ๒ ยุทธศาสตร์ที่ ๔ การพัฒนาการพัฒนาสังคมและความมั่นคง

ข. ยุทธศาสตร์การพัฒนาขององค์กรปกครองส่วนท้องถิ่นในเขตจังหวัดขอนแก่น ยุทธศาสตร์ที่ ๕ การบริหารจัดการบ้านเมืองที่ดีตามหลักธรรมาภิบาล

๑. ยุทธศาสตร์ด้านโครงสร้างพื้นฐาน

๑.๖ แผนงานเคหะและชุมชน

ที่	โครงการ	วัตถุประสงค์	เป้าหมาย (ผลผลิตของโครงการ)	งบประมาณ					ตัวชี้วัด (KPI)	ผลที่คาดว่าจะ ได้รับ	หน่วยงาน รับผิดชอบหลัก
				๒๕๖๖ (บาท)	๒๕๖๗ (บาท)	๒๕๖๘ (บาท)	๒๕๖๙ (บาท)	๒๕๗๐ (บาท)			
๑๕	ปรับปรุงอาคารศูนย์พัฒนาเด็กเล็กบ้านหนองแวง หมู่ ๑๕	เพื่อปรับปรุงอาคารศูนย์พัฒนาเด็กเล็กบ้านหนองแวง หมู่ ๑๕	ปรับปรุงอาคารศูนย์พัฒนาเด็กเล็กบ้านหนองแวง หมู่ ๑๕ (พิกัดก่อสร้าง E๐๓๖๒๓๗๕ , N๑๙๖๒๐๕๙)	๑๒๐,๐๐๐	-	-	-	-	ปรับปรุงอาคารศูนย์พัฒนาเด็กเล็กบ้านหนองแวง หมู่ ๑๕	ปรับปรุงอาคารศูนย์พัฒนาเด็กเล็กบ้านหนองแวง หมู่ ๑๕ ให้เหมาะสมสำหรับการเรียน การสอน	กองช่าง
๑๖	ก่อสร้างห้องถึงประปา ภายในศูนย์พัฒนาเด็กเล็ก บ้านโนนเจริญศิลป์วังเยี่ยม หมู่ ๖	เพื่อก่อสร้างห้องถึงประปาภายในศูนย์พัฒนาเด็กเล็ก	ก่อสร้างห้องถึงประปา ขนาดกว้าง ๒.๐๐ เมตร ยาว ๓.๖๐ เมตร ความสูง ๖.๐๐ เมตร พร้อมถังเก็บน้ำไฟเบอร์กลาส ๒,๕๐๐ ลิตร จำนวน ๒ ถัง (พิกัดก่อสร้าง E๐๓๖๘๐๔๗ , N๑๙๖๑๕๖๐)	๑๕๐,๐๐๐	-	-	-	-	มีน้ำสำรองใช้อย่างเพียงพอภายในศูนย์พัฒนาเด็กเล็ก	เด็กนักเรียนและครูภายในศูนย์พัฒนาเด็กเล็ก มีน้ำสำรองใช้อย่างเพียงพอ	กองช่าง
๑๗	ปรับปรุงต่อเติมอาคารกองการศึกษา	เพื่อปรับปรุงต่อเติมอาคารกองการศึกษา	ปรับปรุงต่อเติมอาคารกองการศึกษา ๓ ขนาดกว้าง ๓.๐๐ เมตร ยาว ๕.๐๐ เมตร (พิกัดก่อสร้าง E๐๓๖๒๙๑๘ , N๑๙๖๒๙๐๒)	๒๕๐,๐๐๐	-	-	-	-	เพิ่มพื้นที่ใช้สอยในอาคารกองการศึกษา ขนาดพื้นที่ ๑๒ ตารางเมตร และปรับปรุงอาคาร	เจ้าหน้าที่กองการศึกษา มีพื้นที่ทำงานเพิ่มขึ้น และเหมาะสมต่อการทำงาน	กองช่าง

รายละเอียดโครงการพัฒนา
แผนพัฒนาท้องถิ่น (พ.ศ. ๒๕๖๖ - ๒๕๗๐)

องค์การบริหารส่วนตำบลหนองแวงใต้ อำเภอมัญจาคีรี จังหวัดขอนแก่น

ก. ยุทธศาสตร์การพัฒนากลุ่มจังหวัดภาคตะวันออกเฉียงเหนือตอนบน ๒ ยุทธศาสตร์ที่ ๔ การพัฒนาการพัฒนาสังคมและความมั่นคง

ข. ยุทธศาสตร์การพัฒนาขององค์กรปกครองส่วนท้องถิ่นในเขตจังหวัดขอนแก่น ยุทธศาสตร์ที่ ๕ การบริหารจัดการบ้านเมืองที่ดีตามหลักธรรมาภิบาล

๑. ยุทธศาสตร์ด้านโครงสร้างพื้นฐาน

๑.๖ แผนงานเคหะและชุมชน

ที่	โครงการ	วัตถุประสงค์	เป้าหมาย (ผลผลิตของโครงการ)	งบประมาณ					ตัวชี้วัด (KPI)	ผลที่คาดว่าจะ ได้รับ	หน่วยงาน รับผิดชอบหลัก
				๒๕๖๖ (บาท)	๒๕๖๗ (บาท)	๒๕๖๘ (บาท)	๒๕๖๙ (บาท)	๒๕๗๐ (บาท)			
๑๘	ก่อสร้างถนนคอนกรีตเสริมเหล็ก บ้านหนองแวง หมู่ที่ ๑ จุดเริ่มต้นถนน คสล. เดิม ถึงหน้าบ้านนางเจนมณี กางนอก	เพื่อให้ประชาชนสะดวกในการสัญจรไป-มา	ก่อสร้างถนนคอนกรีตเสริมเหล็ก ขนาดผิวจราจรกว้าง ๔ เมตร ยาว ๑๘๙ เมตร หนา ๐.๑๕ เมตร หรือมีพื้นที่คอนกรีตไม่น้อยกว่า ๗๕๖ ตารางเมตร ไหล่ทางลูกรังกว้างข้างละ ๐.๕๐ เมตร (พิกัดเริ่มต้น E๐๓๖๓๓๒๑, N๑๙๖๒๑๑๐ พิกัดสิ้นสุด E๐๓๖๓๓๗๓, N๑๙๖๒๑๕๒)	๔๙๑,๔๐๐	-	-	-	-	ประชาชนร้อยละหกสิบได้ใช้ถนนสัญจร	ประชาชนสัญจรไปมาได้สะดวก	กองช่าง
๑๙	ก่อสร้างถนนคอนกรีตเสริมเหล็กภายในหมู่บ้าน บ้านหนองแวง หมู่ที่ ๑ จุดเริ่มต้นถนน คสล. เดิม ถึงหน้าบ้านนางอุทัย เจริญศิริ	เพื่อให้ประชาชนสะดวกในการสัญจรไป-มา	ก่อสร้างถนนคอนกรีตเสริมเหล็ก ขนาดผิวจราจรกว้าง ๔ เมตร ยาว ๒๓๒ เมตร หนา ๐.๑๕ เมตร หรือมีพื้นที่คอนกรีตไม่น้อยกว่า ๙๒๘ ตารางเมตร (พิกัดเริ่มต้น E๐๓๖๒๙๔๓, N๑๙๖๒๑๕๕๒ พิกัดสิ้นสุด E๐๓๖๓๐๒๖, N๑๙๖๒๑๘๘๗)	๖๐๓,๒๐๐	-	-	-	-	ประชาชนร้อยละหกสิบได้ใช้ถนนสัญจร	ประชาชนสัญจรไปมาได้สะดวก	กองช่าง

รายละเอียดโครงการพัฒนา
แผนพัฒนาท้องถิ่น (พ.ศ. ๒๕๖๖ – ๒๕๗๐)

องค์การบริหารส่วนตำบลหนองแวงใต้ อำเภอมัญจาคีรี จังหวัดขอนแก่น

ก. ยุทธศาสตร์การพัฒนากลุ่มจังหวัดภาคตะวันออกเฉียงเหนือตอนบน ๒ ยุทธศาสตร์ที่ ๔ การพัฒนาการพัฒนาสังคมและความมั่นคง

ข. ยุทธศาสตร์การพัฒนาขององค์กรปกครองส่วนท้องถิ่นในเขตจังหวัดขอนแก่น ยุทธศาสตร์ที่ ๕ การบริหารจัดการบ้านเมืองที่ดีตามหลักธรรมาภิบาล

๑. ยุทธศาสตร์ด้านโครงสร้างพื้นฐาน

๑.๖ แผนงานเคหะและชุมชน

ที่	โครงการ	วัตถุประสงค์	เป้าหมาย (ผลผลิตของโครงการ)	งบประมาณ					ตัวชี้วัด (KPI)	ผลที่คาดว่าจะ ได้รับ	หน่วยงาน รับผิดชอบหลัก
				๒๕๖๖ (บาท)	๒๕๖๗ (บาท)	๒๕๖๘ (บาท)	๒๕๖๙ (บาท)	๒๕๗๐ (บาท)			
๒๐	ก่อสร้างถนนคอนกรีตเสริมเหล็กภายในหมู่บ้าน บ้านหนองแวง หมู่ที่ ๑ จุดเริ่มต้นถนนคสล. เดิม ถึง สระน้ำ นายเกศศักดิ์ ผินแก้ว	เพื่อให้ประชาชนสะดวกในการสัญจรไป-มา	ก่อสร้างถนนคอนกรีตเสริมเหล็ก ขนาดผิวจราจรกว้าง ๔ เมตร ยาว ๒๕๐ เมตร หนา ๐.๑๕ เมตร หรือมีพื้นที่คอนกรีตไม่น้อยกว่า ๑,๐๐๐ ตารางเมตร ไหล่ทางลูกรัง กว้างข้างละ ๐.๕๐ เมตร (พิกัดเริ่มต้น E๐๓๖๒๙๖๓, N๑๙๖๒๕๕๐ พิกัดสิ้นสุด E๐๓๖๓๒๓๐, N๑๙๖๒๔๖๖๕)	๖๕๐,๐๐๐	-	-	-	-	ประชาชนร้อยละหกสิบได้ใช้ถนนสัญจร	ประชาชนสัญจรไปมาได้สะดวก	กองช่าง
๒๑	ก่อสร้างอาคารพักญาติที่เมรุ วัดศรีมงคล บ.หนองแวง หมู่ที่ ๑	เพื่อบริการประชาชนในการทำพิธีกรรมทางศาสนา	ก่อสร้าง อาคาร ขนาดกว้าง ๑๐ เมตร ยาว ๑๐ เมตร	-	๖๕๐,๐๐๐	-	-	-	๑ อาคาร	สามารถบริการประชาชนในการทำพิธีกรรมทางศาสนา	กองช่าง
๒๒	ปรับปรุงระบบท่อน้ำประปาหมู่บ้าน บ้านหนองแวง หมู่ที่ ๑	เพื่อปรับปรุงวางท่อประปาขนาดใหญ่	วางท่อประปาขนาดใหญ่	-	๗๐๐,๐๐๐	-	-	-	ประชาชนร้อยละหกสิบได้ใช้น้ำบาดาลหมู่บ้าน	ประชาชนมีน้ำอุปโภคบริโภค	กองช่าง

รายละเอียดโครงการพัฒนา

แผนพัฒนาท้องถิ่น (พ.ศ. ๒๕๖๖ - ๒๕๗๐)

องค์การบริหารส่วนตำบลหนองแวงใต้ อำเภอมัญจาคีรี จังหวัดสกลนคร

ก. ยุทธศาสตร์การพัฒนากลุ่มจังหวัดภาคตะวันออกเฉียงเหนือตอนบน ๒ ยุทธศาสตร์ที่ ๔ การพัฒนาการพัฒนาสังคมและความมั่นคง

ข. ยุทธศาสตร์การพัฒนาขององค์กรปกครองส่วนท้องถิ่นในเขตจังหวัดสกลนคร ยุทธศาสตร์ที่ ๕ การบริหารจัดการบ้านเมืองที่ดีตามหลักธรรมาภิบาล

๑. ยุทธศาสตร์ด้านโครงสร้างพื้นฐาน

๑.๖ แผนงานเคหะและชุมชน

ที่	โครงการ	วัตถุประสงค์	เป้าหมาย (ผลผลิตของโครงการ)	งบประมาณ					ตัวชี้วัด (KPI)	ผลที่คาดว่าจะ ได้รับ	หน่วยงาน รับผิดชอบหลัก
				๒๕๖๖ (บาท)	๒๕๖๗ (บาท)	๒๕๖๘ (บาท)	๒๕๖๙ (บาท)	๒๕๗๐ (บาท)			
๒๓	ปรับปรุงซ่อมแซม ถนนลูกรังที่ สวนสาธารณะ (ผาปน สถาน) บ.หนองแวง ม. ๑	เพื่อบริการประชาชนใน การทำกิจกรรมต่างๆ	ปรับปรุงซ่อมแซม ถนนลูกรังที่ สวนสาธารณะ (ผาปนสถาน) บ. หนองแวง ม.๑ ขนาดกว้าง ๑๐๐ เมตร ยาว ๑๕๐ เมตร สูง ๕๐ เมตร	-	๖๕๐,๐๐๐	-	-	-	ปรับปรุงซ่อม ถนนดิน ขนาด กว้าง ๑๐๐ เมตร ยาว ๑๕๐ เมตร สูง ๕๐ เมตร	สามารถบริการ ประชาชนในการทำ กิจกรรมต่างๆ	กองช่าง
๒๔	ขยายเขตไฟฟ้าแรงต่ำ เพื่อการเกษตร บ.หนอง แวง ม.๑ จากนางวาปี ลุยสุข ถึงนายคองบัว พันธ์	เพื่อขยายเขตไฟฟ้าแรงต่ำ เพื่อประชาชนทำ การเกษตร	ระยะทาง ๑,๐๐๐ เมตร	-	-	๒๕๐,๐๐๐	-	-	สามารถเพิ่มผลผลิตทาง การเกษตร ได้ร้อยละ ๖๐	ประชาชนมีไฟฟ้าทำ การเกษตร	กองช่าง
๒๕	ก่อสร้างถนนลูกรังเพื่อ การเกษตร บ.หนองแวง ม.๑ จากถนนคอนกรีต ถึงนายกฤษฎา บัว พันธ์	เพื่อก่อสร้างถนนลูกรังเพื่อ เกษตร	ขนาดผิวจราจรกว้าง ๕ เมตร ระยะทาง ๑,๐๐๐ เมตร	-	-	๓๗๕,๐๐๐	-	-	สามารถขนถ่ายเพิ่มผลผลิต ทางการเกษตรเพิ่มขึ้น ร้อย ละ ๖๐	ประชาที่มีถนนเพื่อขน ถ่ายผลผลิตทางการเกษตร	กองช่าง

รายละเอียดโครงการพัฒนา

แผนพัฒนาท้องถิ่น (พ.ศ. ๒๕๖๖ - ๒๕๗๐)

องค์การบริหารส่วนตำบลหนองแวงใต้ อำเภอมัญจาคีรี จังหวัดขอนแก่น

ก. ยุทธศาสตร์การพัฒนากลุ่มจังหวัดภาคตะวันออกเฉียงเหนือตอนบน ๒ ยุทธศาสตร์ที่ ๔ การพัฒนาการพัฒนาสังคมและความมั่นคง

ข. ยุทธศาสตร์การพัฒนาขององค์กรปกครองส่วนท้องถิ่นในเขตจังหวัดขอนแก่น ยุทธศาสตร์ที่ ๕ การบริหารจัดการบ้านเมืองที่ดีตามหลักธรรมาภิบาล

๑. ยุทธศาสตร์ด้านโครงสร้างพื้นฐาน

๑.๖ แผนงานเคหะและชุมชน

ที่	โครงการ	วัตถุประสงค์	เป้าหมาย (ผลผลิตของโครงการ)	งบประมาณ					ตัวชี้วัด (KPI)	ผลที่คาดว่าจะ ได้รับ	หน่วยงาน รับผิดชอบหลัก
				๒๕๖๖ (บาท)	๒๕๖๗ (บาท)	๒๕๖๘ (บาท)	๒๕๖๙ (บาท)	๒๕๗๐ (บาท)			
๒๖	ก่อสร้างถนนลูกรังเพื่อ การเกษตร บ.หนองแวง ม.๑ จากถนนคอนกรีตหลังวัดศรี มงคล ถึงถนนลาดยาง ม.๓	เพื่อก่อสร้างถนน ลูกรังเพื่อเกษตร	ขนาดผิวจราจรกว้าง ๕ เมตร ระยะทาง ๑,๐๐๐ เมตร	-	-	-	๓๗๕,๐๐๐	-	สามารถขนถ่ายเพิ่มผลผลิต ทางการเกษตรเพิ่มขึ้น ร้อย ละ ๖๐	ประชาชนมีถนนเพื่อขน ถ่ายผลผลิตทางเกษตร	กองช่าง
๒๗	ก่อสร้างขยายเขตไฟฟ้าแรงต่ำ บ.หนองแวง ม.๑ จากถนน คอนกรีตหลังวัดศรีมงคล ถึง ถนนลาดยาง ม.๓	เพื่อขยายเขตไฟฟ้า แรงต่ำเพื่อ ประชาชนทำ การเกษตร	ระยะทาง ๑,๐๐๐ เมตร	-	-	-	๒๕๐,๐๐๐	-	สามารถเพิ่มผลผลิตทาง การเกษตร ได้ร้อยละ ๖๐	ประชาชนมีไฟฟ้าทำ การเกษตร	กองช่าง
๒๘	ก่อสร้างขยายเขตไฟฟ้าแรงต่ำ บ.หนองแวง ม.๑ เริ่มจากบ้าน นายประวิทย์ ศรีเทพ ถึงบ้าน นางเกตุมณี	เพื่อขยายเขตไฟฟ้า แรงต่ำเพื่อ ประชาชนทำ การเกษตร	ระยะทาง ๑,๐๐๐ เมตร	-	-	-	-	๒๕๐,๐๐๐	สามารถเพิ่มผลผลิตทาง การเกษตร ได้ร้อยละ ๖๐	ประชาชนมีไฟฟ้าทำ การเกษตร	กองช่าง
๒๙	ก่อสร้างถนนคอนกรีตเสริม เหล็กภายในหมู่บ้านบ.หนอง แวง ม.๑ เริ่มจากสวนยางนาย พัฒน์ สุพร ถึงแยกบ้านนาง ละเอียด แสนแก้ว	เพื่อให้ประชาชน สะดวกในการ สัญจรไป-มา	ก่อสร้างถนนคอนกรีตเสริม เหล็ก ขนาดผิวจราจรกว้าง ๔ เมตร ยาว ๕๐๐ เมตร หน้า ๐.๑๕ เมตร	-	-	-	-	๖๕๐,๐๐๐	ประชาชนร้อยละหกสิบได้ใช้ ถนนสัญจร	ประชาชนสัญจรไปมา ได้สะดวก	กองช่าง

รายละเอียดโครงการพัฒนา
แผนพัฒนาท้องถิ่น (พ.ศ. ๒๕๖๖ - ๒๕๗๐)

องค์การบริหารส่วนตำบลหนองแวงใต้ อำเภอวนรนิวาส จังหวัดสกลนคร

ก. ยุทธศาสตร์การพัฒนากลุ่มจังหวัดภาคตะวันออกเฉียงเหนือตอนบน ๒ ยุทธศาสตร์ที่ ๔ การพัฒนาการพัฒนาสังคมและความมั่นคง

ข. ยุทธศาสตร์การพัฒนาขององค์กรปกครองส่วนท้องถิ่นในเขตจังหวัดสกลนคร ยุทธศาสตร์ที่ ๕ การบริหารจัดการบ้านเมืองที่ดีตามหลักธรรมาภิบาล

๑. ยุทธศาสตร์ด้านโครงสร้างพื้นฐาน

๑.๖ แผนงานเคหะและชุมชน

ที่	โครงการ	วัตถุประสงค์	เป้าหมาย (ผลผลิตของโครงการ)	งบประมาณ					ตัวชี้วัด (KPI)	ผลที่คาดว่าจะ ได้รับ	หน่วยงาน รับผิดชอบหลัก
				๒๕๖๖ (บาท)	๒๕๖๗ (บาท)	๒๕๖๘ (บาท)	๒๕๖๙ (บาท)	๒๕๗๐ (บาท)			
๓๐	ก่อสร้างถนนคอนกรีตเสริมเหล็กภายในหมู่บ้าน บ.หนองแวง ม.๑เริ่มจากถนนลาดยางหมายเลข ๒๒๒ ถึงนายนายฤทธิ์ณรงค์ นันทะบุตร	เพื่อให้ประชาชนสะดวกในการสัญจรไป-มา	ก่อสร้างถนนคอนกรีตเสริมเหล็ก ขนาดผิวจราจรกว้าง ๔ เมตร ยาว ๕๐๐ เมตร หน้า ๐.๑๕ เมตร	-	-	-	-	๑,๓๐๐,๐๐๐	ประชาชนร้อยละหกสิบได้ใช้ถนนสัญจร	ประชาชนสัญจรไปมาได้สะดวก	กองช่าง
๓๑	ก่อสร้างถนนคอนกรีตเสริมเหล็กภายในหมู่บ้าน บ.หนองแวง ม.๑ เริ่มจากนางวาปี ลุยสุข ถึง บ้านนายคัมภีร์ แสงโยธี	เพื่อให้ประชาชนสะดวกในการสัญจรไป-มา	ก่อสร้างถนนคอนกรีตเสริมเหล็ก ขนาดผิวจราจรกว้าง ๔ เมตร ยาว ๓๐๐ เมตร หน้า ๐.๑๕ เมตร	-	-	๗๘๐,๐๐๐	-	-	ประชาชนร้อยละหกสิบได้ใช้ถนนสัญจร	ประชาชนสัญจรไปมาได้สะดวก	กองช่าง
๓๒	ก่อสร้างถนนคอนกรีตเสริมเหล็กภายในหมู่บ้าน บ.หนองแวง ม.๑ เริ่มจากถนนคอนกรีตเดิม ถึง บ้านนายสนิพ นิตสิศักดิ์	เพื่อให้ประชาชนสะดวกในการสัญจรไป-มา	ก่อสร้างถนนคอนกรีตเสริมเหล็ก ขนาดผิวจราจรกว้าง ๔ เมตร ยาว ๑๐๐ เมตร หน้า ๐.๑๕ เมตร	-	-	-	๒๖๐,๐๐๐	-	ประชาชนร้อยละหกสิบได้ใช้ถนนสัญจร	ประชาชนสัญจรไปมาได้สะดวก	กองช่าง

รายละเอียดโครงการพัฒนา
แผนพัฒนาท้องถิ่น (พ.ศ. ๒๕๖๖ - ๒๕๗๐)

องค์การบริหารส่วนตำบลหนองแวงใต้ อำเภอมัญจาคีรี จังหวัดขอนแก่น

- ก. ยุทธศาสตร์การพัฒนากลุ่มจังหวัดภาคตะวันออกเฉียงเหนือตอนบน ๒ ยุทธศาสตร์ที่ ๔ การพัฒนาการพัฒนาสังคมและความมั่นคง
ข. ยุทธศาสตร์การพัฒนาขององค์กรปกครองส่วนท้องถิ่นในเขตจังหวัดขอนแก่น ยุทธศาสตร์ที่ ๕ การบริหารจัดการบ้านเมืองที่ดีตามหลักธรรมาภิบาล

๑. ยุทธศาสตร์ด้านโครงสร้างพื้นฐาน

๑.๖ แผนงานเคหะและชุมชน

ที่	โครงการ	วัตถุประสงค์	เป้าหมาย (ผลผลิตของโครงการ)	งบประมาณ					ตัวชี้วัด (KPI)	ผลที่คาดว่าจะได้รับ	หน่วยงาน รับผิดชอบหลัก
				๒๕๖๖ (บาท)	๒๕๖๗ (บาท)	๒๕๖๘ (บาท)	๒๕๖๙ (บาท)	๒๕๗๐ (บาท)			
๓๓	ก่อสร้างฝายน้ำล้น บ้านนาบัว หมู่ ๒	เพื่อเก็บกักน้ำเพื่อการบริโภค บริโภค	ขนาดความกว้างฝาย ๑๒ เมตร สันฝายสูง ๑.๕๐ เมตร ผนังข้างสูง ๓.๐๐ เมตร	๔๙๐,๐๐๐	-	-	-	-	สามารถเก็บน้ำได้ร้อยละ ๖๐	สามารถเก็บกักน้ำเพื่อบริโภคบริโภคได้ตลอดปี	กองช่าง
๓๔	ขยายเขตไฟฟ้าแรงสูงและแรงต่ำพร้อมลงหม้อแปลงเพื่อการเกษตร บ้านนาบัว หมู่ ๒ เริ่มต้นจากถนนนาบัว-เจริญศิลป์ สะพานนาเหลือ ถึง นายไมตรี จันทร์สุนีย์	เพื่อขยายเขตไฟฟ้าแรงต่ำ เพื่อประชาชนทำการเกษตร	ขยายเขตระบบไฟฟ้าแรงสูง ระยะทางประมาณ ๑๐๑๙ เมตรขยายเขตไฟฟ้าแรงต่ำย้อนกลับทางถนนนาบัว-เจริญศิลป์ สะพานนาเหลือ พร้อมลงหม้อแปลง (๑ เฟส) ๓๐ kva จุดพิกัดเริ่มต้น E๓๖๑๖๓๒ N๑๙๕๕๔๙๒ พิกัดสิ้นสุด E๓๖๑๘๕๑ N๑๙๕๘๕๖๕	๖๔๐,๐๗๐	-	-	-	-	สามารถเพิ่มผลผลิตทางการเกษตรได้ร้อยละ ๖๐	ประชาชนมีไฟฟ้าทำการเกษตร	กองช่าง

รายละเอียดโครงการพัฒนา
แผนพัฒนาท้องถิ่น (พ.ศ. ๒๕๖๖ - ๒๕๗๐)

องค์การบริหารส่วนตำบลหนองแวงใต้ อำเภอมัญจาคีรี จังหวัดขอนแก่น

- ก. ยุทธศาสตร์การพัฒนากลุ่มจังหวัดภาคตะวันออกเฉียงเหนือตอนบน ๒ ยุทธศาสตร์ที่ ๔ การพัฒนาการพัฒนาสังคมและความมั่นคง
ข. ยุทธศาสตร์การพัฒนาขององค์กรปกครองส่วนท้องถิ่นในเขตจังหวัดขอนแก่น ยุทธศาสตร์ที่ ๕ การบริหารจัดการบ้านเมืองที่ดีตามหลักธรรมาภิบาล

๑. ยุทธศาสตร์ด้านโครงสร้างพื้นฐาน

๑.๖ แผนงานเคหะและชุมชน

ที่	โครงการ	วัตถุประสงค์	เป้าหมาย (ผลผลิตของโครงการ)	งบประมาณ					ตัวชี้วัด (KPI)	ผลที่คาดว่าจะได้รับ	หน่วยงาน รับผิดชอบ หลัก
				๒๕๖๖ (บาท)	๒๕๖๗ (บาท)	๒๕๖๘ (บาท)	๒๕๖๙ (บาท)	๒๕๗๐ (บาท)			
๓๕	ขยายเขตไฟฟ้าแรงต่ำเพื่อการเกษตร บ้านนาบัว หมู่ ๒ เริ่มต้นจากทางหลวงแผ่นดินหมายเลข ๒๒๒ ถึงบ้านนายประณีต มุสสุทธิ	เพื่อเก็บกักน้ำเพื่อการบริโภค บริโภค	ขยายเขตไฟฟ้าแรงต่ำ ระยะทางประมาณ ๘๕๕ เมตร จุดพิกัด (เริ่มต้นE๓๖๓๐๕๓ N๑๙๕๕๓๘๘๕ พิกัดสิ้นสุดE๓๖๓๐๙๘ N๑๙๕๕๖๕๘)	๒๑๓,๕๐๐	-	-	-	-	สามารถเพิ่มผลผลิตทางการเกษตร ได้ร้อยละ ๖๐	ประชาชนมีไฟฟ้าทำการเกษตร	กองช่าง
๓๖	ก่อสร้างคอนกรีตเสริมเหล็กภายในหมู่บ้านนาบัว หมู่ที่ ๒ เส้นทางเริ่มจากหน้าบ้านนายทรงวิทย์ บุญเงิน ถึงหน้าบ้านนางบัวคำ นารินทร์	เพื่อให้ประชาชนสะดวกในการสัญจรไป-มา	ก่อสร้างถนนคอนกรีตเสริมเหล็ก (ขนาดผิวจราจรกว้าง ๕.๐๐ เมตร ยาว ๑,๐๐๐ เมตร หนา ๐.๑๕ เมตร	-	๓,๒๕๐,๐๐๐		-	-	ประชาชนร้อยละ หกสิบได้ใช้ถนนสัญจร	ประชาชนสัญจรไปมาได้สะดวก	กองช่าง

รายละเอียดโครงการพัฒนา

แผนพัฒนาท้องถิ่น (พ.ศ. ๒๕๖๖ – ๒๕๗๐)

องค์การบริหารส่วนตำบลหนองแวงใต้ อำเภอมัญจาคีรี จังหวัดสกลนคร

ก. ยุทธศาสตร์การพัฒนากลุ่มจังหวัดภาคตะวันออกเฉียงเหนือตอนบน ๒ ยุทธศาสตร์ที่ ๔ การพัฒนาการพัฒนาสังคมและความมั่นคง

ข. ยุทธศาสตร์การพัฒนาขององค์กรปกครองส่วนท้องถิ่นในเขตจังหวัดสกลนคร ยุทธศาสตร์ที่ ๕ การบริหารจัดการบ้านเมืองที่ดีตามหลักธรรมาภิบาล

๑. ยุทธศาสตร์ด้านโครงสร้างพื้นฐาน

๑.๖ แผนงานเคหะและชุมชน

ที่	โครงการ	วัตถุประสงค์	เป้าหมาย (ผลผลิตของโครงการ)	งบประมาณ					ตัวชี้วัด (KPI)	ผลที่คาดว่าจะได้รับ	หน่วยงาน รับผิดชอบ หลัก
				๒๕๖๖ (บาท)	๒๕๖๗ (บาท)	๒๕๖๘ (บาท)	๒๕๖๙ (บาท)	๒๕๗๐ (บาท)			
๓๓๗	ก่อสร้างคอนกรีตเสริมเหล็กภายในหมู่บ้านนาบัว หมู่ที่ ๒ เส้นทางเริ่มจากหน้าทางหลวงแผ่นดินหมายเลข ๒๒๒ หน้าโรงเรียนบ้านนาบัว ถึงบ้านนายประณีต มุลสุทธิ	เพื่อให้ประชาชนสะดวกในการสัญจรไป-มา	ก่อสร้างถนนคอนกรีตเสริมเหล็ก (ขนาดผิวจราจรกว้าง ๕.๐๐ เมตร ยาว ๑,๐๐๐ เมตร หน้า ๐.๑๕ เมตร	-	-	๓,๒๕๐,๐๐๐	-	-	ประชาชนร้อยละหกสิบได้ใช้ถนนสัญจร	ประชาชนสัญจรไปมาได้สะดวก	กองช่าง
๓๓๘	ก่อสร้างคอนกรีตเสริมเหล็กภายในหมู่บ้านนาบัว หมู่ที่ ๒ เส้นทางเริ่มจากโรงเรียนสัมฤทธิ์ พิมพ์นาง ถึงสระแดง	เพื่อให้ประชาชนสะดวกในการสัญจรไป-มา	ก่อสร้างถนนคอนกรีตเสริมเหล็ก (ขนาดผิวจราจรกว้าง ๕.๐๐ เมตร ยาว ๑,๐๐๐ เมตร หน้า ๐.๑๕ เมตร	-	-	๓,๒๕๐,๐๐๐		-	ประชาชนร้อยละหกสิบได้ใช้ถนนสัญจร	ประชาชนสัญจรไปมาได้สะดวก	กองช่าง

รายละเอียดโครงการพัฒนา

แผนพัฒนาท้องถิ่น (พ.ศ. ๒๕๖๖ - ๒๕๗๐)

องค์การบริหารส่วนตำบลหนองแวงใต้ อำเภอมัญจาคีรี จังหวัดขอนแก่น

ก. ยุทธศาสตร์การพัฒนากลุ่มจังหวัดภาคตะวันออกเฉียงเหนือตอนบน ๒ ยุทธศาสตร์ที่ ๔ การพัฒนาการพัฒนาสังคมและความมั่นคง

ข. ยุทธศาสตร์การพัฒนาขององค์กรปกครองส่วนท้องถิ่นในเขตจังหวัดขอนแก่น ยุทธศาสตร์ที่ ๕ การบริหารจัดการบ้านเมืองที่ดีตามหลักธรรมาภิบาล

๑. ยุทธศาสตร์ด้านโครงสร้างพื้นฐาน

๑.๖ แผนงานเคหะและชุมชน

ที่	โครงการ	วัตถุประสงค์	เป้าหมาย (ผลผลิตของโครงการ)	งบประมาณ					ตัวชี้วัด (KPI)	ผลที่คาดว่าจะได้รับ	หน่วยงาน รับผิดชอบหลัก
				๒๕๖๖ (บาท)	๒๕๖๗ (บาท)	๒๕๖๘ (บาท)	๒๕๖๙ (บาท)	๒๕๗๐ (บาท)			
๓๙	ก่อสร้างถนนคอนกรีตเสริมเหล็กภายในหมู่บ้านนาบัว หมู่ที่ ๒ เส้นทางเริ่มจากระหว่างหมู่บ้านจากทางหลวง แผ่นดินหมายเลข ๒๒๒ ข้างโรงเรียน ถึงบ้านนายสมบูรณ์	เพื่อให้ประชาชนสะดวกในการสัญจรไป-มา	ก่อสร้างถนนคอนกรีตเสริมเหล็ก (ขนาดผิวจราจรกว้าง ๕.๐๐ เมตร ยาว ๑,๐๐๐ เมตร หน้า ๐.๑๕ เมตร	-	-	-	๓,๒๕๐,๐๐๐	-	ประชาชนร้อยละหกสิบได้ใช้ถนนสัญจร	ประชาชนสัญจรไปมาได้สะดวก	กองช่าง
๔๐	ก่อสร้างถนนคอนกรีตเสริมเหล็กภายในหมู่บ้านนาบัวพัฒนา หมู่ที่ ๒ เส้นทางเริ่มจากบ้านพักซีสเตอร์ถึงหนองเทา	เพื่อให้ประชาชนสะดวกในการสัญจรไป-มา	ก่อสร้างถนนคอนกรีตเสริมเหล็ก (ขนาดผิวจราจรกว้าง ๕.๐๐ เมตร ยาว ๑,๐๐๐ เมตร หน้า ๐.๑๕ เมตร	-	-	-		๓,๒๕๐,๐๐๐	ประชาชนร้อยละหกสิบได้ใช้ถนนสัญจร	ประชาชนสัญจรไปมาได้สะดวก	กองช่าง

รายละเอียดโครงการพัฒนา
แผนพัฒนาท้องถิ่น (พ.ศ. ๒๕๖๖ - ๒๕๗๐)

องค์การบริหารส่วนตำบลหนองแวงใต้ อำเภอมัญจาคีรี จังหวัดขอนแก่น

- ก. ยุทธศาสตร์การพัฒนากลุ่มจังหวัดภาคตะวันออกเฉียงเหนือตอนบน ๒ ยุทธศาสตร์ที่ ๔ การพัฒนาการพัฒนาสังคมและความมั่นคง
ข. ยุทธศาสตร์การพัฒนาขององค์กรปกครองส่วนท้องถิ่นในเขตจังหวัดขอนแก่น ยุทธศาสตร์ที่ ๕ การบริหารจัดการบ้านเมืองที่ดีตามหลักธรรมาภิบาล

๑. ยุทธศาสตร์ด้านโครงสร้างพื้นฐาน

๑.๖ แผนงานเคหะและชุมชน

ที่	โครงการ	วัตถุประสงค์	เป้าหมาย (ผลผลิตของโครงการ)	งบประมาณ					ตัวชี้วัด (KPI)	ผลที่คาดว่าจะได้รับ	หน่วยงาน รับผิดชอบ หลัก
				๒๕๖๖ (บาท)	๒๕๖๗ (บาท)	๒๕๖๘ (บาท)	๒๕๖๙ (บาท)	๒๕๗๐ (บาท)			
๔๑	ก่อสร้างรางระบายน้ำคอนกรีตเสริมเหล็กภายในหมู่บ้านบัว หมู่ที่ ๒ เส้นทางเริ่มจากหน้าบ้านนางอินตอง หลวงจันทร์ ถึงหน้าบ้านนายเรืองศักดิ์ วงศ์เสนา	เพื่อระบายน้ำ	ก่อสร้างรางระบายน้ำเสริมเหล็ก ยาว ๓๐๐ เมตร	๕๑๐,๐๐๐	-	-	-	-	ระบายน้ำได้ร้อยละ ๙๐	ระบายน้ำออกชุมชน	กองช่าง
๔๒	ก่อสร้างรางระบายน้ำคอนกรีตเสริมเหล็กภายในหมู่บ้านบัว หมู่ที่ ๒ เส้นทางเริ่มจากหน้าบ้านนายชำนาญ บุตรสงกา ถึงหน้าบ้านนางประไพ อุ่นวงศ์	เพื่อระบายน้ำ	ก่อสร้างรางระบายน้ำเสริมเหล็ก ยาว ๓๐๐ เมตร	๕๑๐,๐๐๐	-	-	-	-	ระบายน้ำได้ร้อยละ ๙๐	ระบายน้ำออกชุมชน	กองช่าง

รายละเอียดโครงการพัฒนา
แผนพัฒนาท้องถิ่น (พ.ศ. ๒๕๖๖ – ๒๕๗๐)

องค์การบริหารส่วนตำบลหนองแวงใต้ อำเภอร่อนนิवास จังหวัดสกลนคร

ก. ยุทธศาสตร์การพัฒนากลุ่มจังหวัดภาคตะวันออกเฉียงเหนือตอนบน ๒ ยุทธศาสตร์ที่ ๔ การพัฒนาการพัฒนาสังคมและความมั่นคง

ข. ยุทธศาสตร์การพัฒนาขององค์กรปกครองส่วนท้องถิ่นในเขตจังหวัดสกลนคร ยุทธศาสตร์ที่ ๕ การบริหารจัดการบ้านเมืองที่ดีตามหลักธรรมาภิบาล

๑. ยุทธศาสตร์ด้านโครงสร้างพื้นฐาน

๑.๖ แผนงานเคหะและชุมชน

ที่	โครงการ	วัตถุประสงค์	เป้าหมาย (ผลผลิตของโครงการ)	งบประมาณ					ตัวชี้วัด (KPI)	ผลที่คาดว่าจะ ได้รับ	หน่วยงาน รับผิดชอบ หลัก
				๒๕๖๖ (บาท)	๒๕๖๗ (บาท)	๒๕๖๘ (บาท)	๒๕๖๙ (บาท)	๒๕๗๐ (บาท)			
๔๓	ก่อสร้างรางระบายน้ำ คอนกรีตเสริมเหล็กภายใน หมู่บ้านนาบัว หมู่ที่ ๒ เส้นทางเริ่มจากหน้าบ้านกิติ ยากร มุลสุทธิ ถึงหน้าบ้าน นางสุพัชรีนัย จิตรักษ์	เพื่อระบายน้ำ	ก่อสร้างรางระบายน้ำเสริมเหล็ก ยาว ๓๐๐ เมตร	-	๕๑๐,๐๐๐	-	-	-	ระบายน้ำได้ร้อยละ ๙๐	ระบายน้ำออกชุมชน	กองช่าง
๔๔	ก่อสร้างรางระบายน้ำ คอนกรีตเสริมเหล็กภายใน หมู่บ้านนาบัว หมู่ที่ ๒ เส้นทางเริ่มจากหน้าบ้านนาย ประดิษฐ์ บึงมม ถึงบ้านถึง บ้านนายเรืองสวัสดิ์ วงศ์เสนา	เพื่อระบายน้ำ	ก่อสร้างรางระบายน้ำเสริมเหล็ก ยาว ๓๐๐ เมตร	-	๕๑๐,๐๐๐	-	-	-	ระบายน้ำได้ร้อยละ ๙๐	ระบายน้ำออกชุมชน	กองช่าง

รายละเอียดโครงการพัฒนา

แผนพัฒนาท้องถิ่น (พ.ศ. ๒๕๖๖ – ๒๕๗๐)

องค์การบริหารส่วนตำบลหนองแวงใต้ อำเภอมัญจาคีรี จังหวัดขอนแก่น

ก. ยุทธศาสตร์การพัฒนากลุ่มจังหวัดภาคตะวันออกเฉียงเหนือตอนบน ๒ ยุทธศาสตร์ที่ ๔ การพัฒนาการพัฒนาศักยภาพและความมั่นคง

ข. ยุทธศาสตร์การพัฒนาขององค์กรปกครองส่วนท้องถิ่นในเขตจังหวัดขอนแก่น ยุทธศาสตร์ที่ ๕ การบริหารจัดการบ้านเมืองที่ดีตามหลักธรรมาภิบาล

๑. ยุทธศาสตร์ด้านโครงสร้างพื้นฐาน

๑.๖ แผนงานเคหะและชุมชน

ที่	โครงการ	วัตถุประสงค์	เป้าหมาย (ผลผลิตของโครงการ)	งบประมาณ					ตัวชี้วัด (KPI)	ผลที่คาดว่าจะ ได้รับ	หน่วยงาน รับผิดชอบ หลัก
				๒๕๖๖ (บาท)	๒๕๖๗ (บาท)	๒๕๖๘ (บาท)	๒๕๖๙ (บาท)	๒๕๗๐ (บาท)			
๔๕	ก่อสร้างรางระบายน้ำคอนกรีตเสริมเหล็กภายในหมู่บ้านนาบัว หมู่ที่ ๒ เส้นทางเริ่มจากหน้าบ้านนางกรรมรี แสนอุบล ถึงบ้านสมร ไสยรัตน์	เพื่อระบายน้ำ	ก่อสร้างรางระบายน้ำเสริมเหล็กยาว ๓๐๐ เมตร	-	๕๑๐,๐๐๐	-	-	-	ระบายน้ำได้ร้อยละ ๙๐	ระบายน้ำออกชุมชน	กองช่าง
๔๖	ก่อสร้างรางระบายน้ำคอนกรีตเสริมเหล็กภายในหมู่บ้านนาบัว หมู่ที่ ๒ เส้นทางเริ่มจากหน้าบ้านนางสาคร จุ่มคำตา ถึงหน้าบุญธรรม เห่งน้ำน้อย	เพื่อระบายน้ำ	ก่อสร้างรางระบายน้ำเสริมเหล็กยาว ๓๐๐ เมตร	-	-	๕๑๐,๐๐๐	-	-	ระบายน้ำได้ร้อยละ ๙๐	ระบายน้ำออกชุมชน	กองช่าง

รายละเอียดโครงการพัฒนา

แผนพัฒนาท้องถิ่น (พ.ศ. ๒๕๖๖ - ๒๕๗๐)

องค์การบริหารส่วนตำบลหนองแวงใต้ อำเภอมหารนิवास จังหวัดสกลนคร

ก. ยุทธศาสตร์การพัฒนากลุ่มจังหวัดภาคตะวันออกเฉียงเหนือตอนบน ๒ ยุทธศาสตร์ที่ ๔ การพัฒนาการพัฒนาศักยภาพและความมั่นคง

ข. ยุทธศาสตร์การพัฒนาขององค์กรปกครองส่วนท้องถิ่นในเขตจังหวัดสกลนคร ยุทธศาสตร์ที่ ๕ การบริหารจัดการบ้านเมืองที่ดีตามหลักธรรมาภิบาล

๑. ยุทธศาสตร์ด้านโครงสร้างพื้นฐาน

๑.๖ แผนงานเคหะและชุมชน

ที่	โครงการ	วัตถุประสงค์	เป้าหมาย (ผลผลิตของโครงการ)	งบประมาณ					ตัวชี้วัด (KPI)	ผลที่คาดว่าจะ ได้รับ	หน่วยงาน รับผิดชอบ หลัก
				๒๕๖๖ (บาท)	๒๕๖๗ (บาท)	๒๕๖๘ (บาท)	๒๕๖๙ (บาท)	๒๕๗๐ (บาท)			
๔๗	ก่อสร้างรางระบายน้ำคอนกรีตเสริมเหล็กภายในหมู่บ้านนาบัว หมู่ที่ ๒ เส้นทางเริ่มจากหน้าบ้านนายประดิษฐ์ บึงกุ่ม ถึงบ้านนายวิสัย วงศ์เสนา	เพื่อระบายน้ำ	ก่อสร้างรางระบายน้ำเสริมเหล็ก ยาว ๓๐๐ เมตร	-	-	๕๑๐,๐๐๐	-	-	ระบายน้ำได้ ร้อยละ ๙๐	ระบายน้ำออกชุมชน	กองช่าง
๔๘	ก่อสร้างรางระบายน้ำคอนกรีตเสริมเหล็กภายในหมู่บ้านนาบัว หมู่ที่ ๒ เส้นทางเริ่มจากหน้าบ้านนายเสาร์ วงศ์อนันต์ ถึงหน้าบ้านนางอำคา ช่วยลือไทย	เพื่อระบายน้ำ	ก่อสร้างรางระบายน้ำเสริมเหล็ก ยาว ๓๐๐ เมตร	-	-	-	๕๑๐,๐๐๐	-	ระบายน้ำได้ ร้อยละ ๙๐	ระบายน้ำออกชุมชน	กองช่าง

รายละเอียดโครงการพัฒนา

แผนพัฒนาท้องถิ่น (พ.ศ. ๒๕๖๖ - ๒๕๗๐)

องค์การบริหารส่วนตำบลหนองแวงใต้ อำเภอมัญจาคีรี จังหวัดขอนแก่น

ก. ยุทธศาสตร์การพัฒนากลุ่มจังหวัดภาคตะวันออกเฉียงเหนือตอนบน ๒ ยุทธศาสตร์ที่ ๔ การพัฒนาการพัฒนาสังคมและความมั่นคง

ข. ยุทธศาสตร์การพัฒนาขององค์กรปกครองส่วนท้องถิ่นในเขตจังหวัดขอนแก่น ยุทธศาสตร์ที่ ๕ การบริหารจัดการบ้านเมืองที่ดีตามหลักธรรมาภิบาล

๑. ยุทธศาสตร์ด้านโครงสร้างพื้นฐาน

๑.๖ แผนงานเคหะและชุมชน

ที่	โครงการ	วัตถุประสงค์	เป้าหมาย (ผลผลิตของโครงการ)	งบประมาณ					ตัวชี้วัด (KPI)	ผลที่คาดว่าจะ ได้รับ	หน่วยงาน รับผิดชอบ หลัก
				๒๕๖๖ (บาท)	๒๕๖๗ (บาท)	๒๕๖๘ (บาท)	๒๕๖๙ (บาท)	๒๕๗๐ (บาท)			
๔๙	ก่อสร้างรางระบายน้ำ คอนกรีตเสริมเหล็กภายใน หมู่บ้านนาบัว หมู่ที่ ๒ เส้นทางเริ่มจากหน้าบ้าน นางนิตยา ช่วยลิ้อไทย ถึง นางนางประไพ อู่ยวงศ์	เพื่อระบายน้ำ	ก่อสร้างรางระบายน้ำเสริมเหล็ก ยาว ๓๐๐ เมตร	-	-	-	๕๑๐,๐๐๐	-	ระบายน้ำได้ ร้อยละ ๙๐	ระบายน้ำออกชุมชน	กองช่าง
๕๐	ก่อสร้างรางระบายน้ำ คอนกรีตเสริมเหล็กภายใน หมู่บ้านนาบัว หมู่ที่ ๒ เส้นทางเริ่มจากหน้าบ้าน นางบานเย็น ปุริรัตน์ ถึง นางนายมานะ ปุริรัตน์	เพื่อระบายน้ำ	ก่อสร้างรางระบายน้ำเสริมเหล็ก ยาว ๓๐๐ เมตร	-	-	-	-	๕๑๐,๐๐๐	ระบายน้ำได้ ร้อยละ ๙๐	ระบายน้ำออกชุมชน	กองช่าง

รายละเอียดโครงการพัฒนา

แผนพัฒนาท้องถิ่น (พ.ศ. ๒๕๖๖ - ๒๕๗๐)

องค์การบริหารส่วนตำบลหนองแวงใต้ อำเภอมัญจาคีรี จังหวัดขอนแก่น

ก. ยุทธศาสตร์การพัฒนากลุ่มจังหวัดภาคตะวันออกเฉียงเหนือตอนบน ๒ ยุทธศาสตร์ที่ ๔ การพัฒนาการพัฒนาสังคมและความมั่นคง

ข. ยุทธศาสตร์การพัฒนาขององค์กรปกครองส่วนท้องถิ่นในเขตจังหวัดขอนแก่น ยุทธศาสตร์ที่ ๕ การบริหารจัดการบ้านเมืองที่ดีตามหลักธรรมาภิบาล

๑. ยุทธศาสตร์ด้านโครงสร้างพื้นฐาน

๑.๖ แผนงานเคหะและชุมชน

ที่	โครงการ	วัตถุประสงค์	เป้าหมาย (ผลผลิตของโครงการ)	งบประมาณ					ตัวชี้วัด (KPI)	ผลที่คาดว่าจะได้รับ	หน่วยงาน รับผิดชอบหลัก
				๒๕๖๖ (บาท)	๒๕๖๗ (บาท)	๒๕๖๘ (บาท)	๒๕๖๙ (บาท)	๒๕๗๐ (บาท)			
๕๑	ก่อสร้างรางระบายน้ำคอนกรีตเสริมเหล็กภายในหมู่บ้านนาบัว หมู่ที่ ๒ เส้นทางเริ่มจากหน้าโรงเรียนบ้านนาบัว ถึงนายมานะ ปุริรัตน์	เพื่อระบายน้ำ	ก่อสร้างรางระบายน้ำเสริมเหล็ก ยาว ๓๐๐ เมตร	-	-	-	-	๕๑๐,๐๐๐	ระบายน้ำได้ร้อยละ ๙๐	ระบายน้ำออกชุมชน	กองช่าง
๕๒	ก่อสร้างรางระบายน้ำคอนกรีตเสริมเหล็กภายในหมู่บ้านนาบัว หมู่ที่ ๒ เส้นทางเริ่มจากหน้าบ้านนางถนอม โคตรสิมมา ถึงนายไสสว่าง ปุริรัตน์	เพื่อระบายน้ำ	ก่อสร้างรางระบายน้ำเสริมเหล็ก ยาว ๓๐๐ เมตร	-	-	-	-	๕๐๐,๐๐๐	ระบายน้ำได้ร้อยละ ๙๐	ระบายน้ำออกชุมชน	กองช่าง

รายละเอียดโครงการพัฒนา

แผนพัฒนาท้องถิ่น (พ.ศ. ๒๕๖๖ - ๒๕๗๐)

องค์การบริหารส่วนตำบลหนองแวงใต้ อำเภอมัญจาคีรี จังหวัดขอนแก่น

ก. ยุทธศาสตร์การพัฒนากลุ่มจังหวัดภาคตะวันออกเฉียงเหนือตอนบน ๒ ยุทธศาสตร์ที่ ๔ การพัฒนาการพัฒนาสังคมและความมั่นคง

ข. ยุทธศาสตร์การพัฒนาขององค์กรปกครองส่วนท้องถิ่นในเขตจังหวัดขอนแก่น ยุทธศาสตร์ที่ ๕ การบริหารจัดการบ้านเมืองที่ดีตามหลักธรรมาภิบาล

๑. ยุทธศาสตร์ด้านโครงสร้างพื้นฐาน

๑.๖ แผนงานเคหะและชุมชน

ที่	โครงการ	วัตถุประสงค์	เป้าหมาย (ผลผลิตของโครงการ)	งบประมาณ					ตัวชี้วัด (KPI)	ผลที่คาดว่าจะ ได้รับ	หน่วยงาน รับผิดชอบ หลัก
				๒๕๖๖ (บาท)	๒๕๖๗ (บาท)	๒๕๖๘ (บาท)	๒๕๖๙ (บาท)	๒๕๗๐ (บาท)			
๕๓	ก่อสร้างรางระบายน้ำคอนกรีตเสริมเหล็กภายในหมู่บ้านนาบัว หมู่ที่ ๒ เส้นทางเริ่มจากหน้าบ้านนางถึงนางพิมใจ มิ่งแสง ถึงบ้านนายประภาส พิมพการ	เพื่อระบายน้ำ	ก่อสร้างรางระบายน้ำเสริมเหล็ก ยาว ๓๐๐ เมตร	-	-	-	-	๕๐๐,๐๐๐	ระบายน้ำได้ร้อยละ ๙๐	ระบายน้ำออกชุมชน	กองช่าง
๕๔	ก่อสร้างรางระบายน้ำคอนกรีตเสริมเหล็กภายในหมู่บ้านนาบัว หมู่ที่ ๒ เส้นทางเริ่มจากหน้าบ้านนายทรงวิทย์ บุญเวิน ถึงนางนางบัวคำ นานินทร์ักษ์	เพื่อระบายน้ำ	ก่อสร้างรางระบายน้ำเสริมเหล็ก ยาว ๓๐๐ เมตร	-	-	-	-	๕๐๐,๐๐๐	ระบายน้ำได้ร้อยละ ๙๐	ระบายน้ำออกชุมชน	กองช่าง

รายละเอียดโครงการพัฒนา
แผนพัฒนาท้องถิ่น (พ.ศ. ๒๕๖๖ - ๒๕๗๐)

องค์การบริหารส่วนตำบลหนองแวงใต้ อำเภอนวนนิवास จังหวัดสกลนคร

ก. ยุทธศาสตร์การพัฒนากลุ่มจังหวัดภาคตะวันออกเฉียงเหนือตอนบน ๒ ยุทธศาสตร์ที่ ๔ การพัฒนาการพัฒนาสังคมและความมั่นคง

ข. ยุทธศาสตร์การพัฒนาขององค์กรปกครองส่วนท้องถิ่นในเขตจังหวัดสกลนคร ยุทธศาสตร์ที่ ๕ การบริหารจัดการบ้านเมืองที่ดีตามหลักธรรมาภิบาล

๑. ยุทธศาสตร์ด้านโครงสร้างพื้นฐาน

๑.๖ แผนงานเคหะและชุมชน

ที่	โครงการ	วัตถุประสงค์	เป้าหมาย (ผลผลิตของโครงการ)	งบประมาณ					ตัวชี้วัด (KPI)	ผลที่คาดว่าจะ ได้รับ	หน่วยงาน รับผิดชอบ หลัก
				๒๕๖๖ (บาท)	๒๕๖๗ (บาท)	๒๕๖๘ (บาท)	๒๕๖๙ (บาท)	๒๕๗๐ (บาท)			
๕๕	ก่อสร้างถังบรรจุน้ำที่หนองเทาพร้อมวางท่อประปาเดิมที่ห้วยวังยาว	เพื่อกักเก็บน้ำสำหรับอุปโภคบริโภค	ก่อสร้างถังบรรจุน้ำ	๕๐๐,๐๐๐	-	-	-	-	สามารถให้บริการน้ำได้ร้อยละ ๖๐	มีถังกักเก็บน้ำและระบบท่อไว้บริการ	กองช่าง
๕๖	ก่อสร้างถังบรรจุน้ำที่หนองเทาพร้อมวางท่อประปาเดิมที่หนองโพธิ์ พร้อมระบบไฟฟ้า	เพื่อกักเก็บน้ำสำหรับอุปโภคบริโภค	ก่อสร้างถังบรรจุน้ำ		๕๐๐,๐๐๐				สามารถให้บริการน้ำได้ร้อยละ ๖๐	มีถังกักเก็บน้ำและระบบท่อไว้บริการ	กองช่าง
๕๗	ก่อสร้างถังบรรจุน้ำที่หนองเทาพร้อมวางท่อประปาเดิมที่สระทุ่งน้อย พร้อมระบบไฟฟ้า	เพื่อกักเก็บน้ำสำหรับอุปโภคบริโภค	ก่อสร้างถังบรรจุน้ำ			๕๐๐,๐๐๐			สามารถให้บริการน้ำได้ร้อยละ ๖๐	มีถังกักเก็บน้ำและระบบท่อไว้บริการ	กองช่าง
๕๘	ขุดลอกหนองเทาตอนบน	เพื่อขุดลอกหนองเทาตอนบน	ระยะ ๑,๐๐๐ เมตร กว้าง ๒๐ เมตร ลึก ๓ เมตร	๒,๒๘๐,๐๐๐	-	-	-	-	สามารถเก็บกักน้ำได้ร้อยละ ๘๐	แหล่งเก็บกักน้ำเพื่ออุปโภค บริโภค	กองช่าง

รายละเอียดโครงการพัฒนา
แผนพัฒนาท้องถิ่น (พ.ศ. ๒๕๖๖ – ๒๕๗๐)

องค์การบริหารส่วนตำบลหนองแวงใต้ อำเภอมัญจาคีรี จังหวัดขอนแก่น

ก. ยุทธศาสตร์การพัฒนากลุ่มจังหวัดภาคตะวันออกเฉียงเหนือตอนบน ๒ ยุทธศาสตร์ที่ ๔ การพัฒนาการพัฒนาศักยภาพและความมั่นคง

ข. ยุทธศาสตร์การพัฒนาขององค์กรปกครองส่วนท้องถิ่นในเขตจังหวัดขอนแก่น ยุทธศาสตร์ที่ ๕ การบริหารจัดการบ้านเมืองที่ดีตามหลักธรรมาภิบาล

๑. ยุทธศาสตร์ด้านโครงสร้างพื้นฐาน

๑.๖ แผนงานเคหะและชุมชน

ที่	โครงการ	วัตถุประสงค์	เป้าหมาย (ผลผลิตของโครงการ)	งบประมาณ					ตัวชี้วัด (KPI)	ผลที่คาดว่าจะได้รับ	หน่วยงาน รับผิดชอบ หลัก
				๒๕๖๖ (บาท)	๒๕๖๗ (บาท)	๒๕๖๘ (บาท)	๒๕๖๙ (บาท)	๒๕๗๐ (บาท)			
๕๙	ขุดลอกหนองโพธิ์	เพื่อขุดลอกหนองโพธิ์	ระยะ ๑,๐๐๐ เมตร กว้าง ๒๐ เมตร ลึก ๓ เมตร	-	๒,๒๘๐,๐๐๐	-	-	-	สามารถเก็บกักน้ำ ได้ร้อยละ ๘๐	แหล่งเก็บกักน้ำเพื่อ บริโภค บริโภค	กองช่าง
๖๐	ขุดลอกสระทุ่งน้อย	เพื่อขุดลอกสระทุ่งน้อย	ระยะ ๑,๐๐๐ เมตร กว้าง ๒๐ เมตร ลึก ๓ เมตร	-	-	๒,๒๘๐,๐๐๐	-	-	สามารถเก็บกักน้ำ ได้ร้อยละ ๘๐	แหล่งเก็บกักน้ำเพื่อ บริโภค บริโภค	กองช่าง
๖๑	ขุดลอกหนองมะค่าตอนบน	เพื่อขุดลอกหนองมะค่า ตอนบน	ระยะ ๑,๐๐๐ เมตร กว้าง ๒๐ เมตร ลึก ๓ เมตร	-	-	-	๒,๒๘๐,๐๐๐	-	สามารถเก็บกักน้ำ ได้ร้อยละ ๘๐	แหล่งเก็บกักน้ำเพื่อ บริโภค บริโภค	กองช่าง
๖๒	ขุดลอกหนองเทาเดิม	เพื่อขุดลอกหนองมะค่า ตอนบน	ระยะ ๑,๐๐๐ เมตร กว้าง ๒๐ เมตร ลึก ๓ เมตร	-	-	-	-	๒,๒๘๐,๐๐๐	สามารถเก็บกักน้ำ ได้ร้อยละ ๘๐	แหล่งเก็บกักน้ำเพื่อ บริโภค บริโภค	กองช่าง
๖๓	ขยายไฟฟ้าแรงต่ำเพื่อ การเกษตร บ้านนาบัวพัฒนา ม.๒ เริ่มจากถนนนาบัว – เจริญศิลป์ สะพานนาเกลือ ถึงนายนายไมตรี จันทร์สุนีย์	เพื่อขยายเขตไฟฟ้าแรง ต่ำ เพื่อประชาชนทำ การเกษตร	ระยะทาง ๑,๐๐๐ เมตร	๒๕๐,๐๐๐	-	-	-	-	สามารถเพิ่ม ผลผลิตทาง การเกษตร ได้ร้อยละ ๖๐	ประชาชนมีไฟฟ้าทำ การเกษตร	กองช่าง

รายละเอียดโครงการพัฒนา

แผนพัฒนาท้องถิ่น (พ.ศ. ๒๕๖๖ – ๒๕๗๐)

องค์การบริหารส่วนตำบลหนองแวงใต้ อำเภอนวนนิवास จังหวัดสกลนคร

ก. ยุทธศาสตร์การพัฒนากลุ่มจังหวัดภาคตะวันออกเฉียงเหนือตอนบน ๒ ยุทธศาสตร์ที่ ๔ การพัฒนาการพัฒนาสังคมและความมั่นคง

ข. ยุทธศาสตร์การพัฒนาขององค์กรปกครองส่วนท้องถิ่นในเขตจังหวัดสกลนคร ยุทธศาสตร์ที่ ๕ การบริหารจัดการบ้านเมืองที่ดีตามหลักธรรมาภิบาล

๑. ยุทธศาสตร์ด้านโครงสร้างพื้นฐาน

๑.๖ แผนงานเคหะและชุมชน

ที่	โครงการ	วัตถุประสงค์	เป้าหมาย (ผลผลิตของโครงการ)	งบประมาณ					ตัวชี้วัด (KPI)	ผลที่คาดว่าจะ ได้รับ	หน่วยงาน รับผิดชอบ หลัก
				๒๕๖๖ (บาท)	๒๕๖๗ (บาท)	๒๕๖๘ (บาท)	๒๕๖๙ (บาท)	๒๕๗๐ (บาท)			
๖๔	ขยายไฟฟ้าแรงต่ำเพื่อการเกษตร บ้านนาบัวพัฒนา ม.๒ เริ่มจากบ้าน นางนิตยา ช่วยถือไทย	เพื่อขยายเขตไฟฟ้าแรงต่ำ เพื่อประชาชนทำการเกษตร	ระยะทาง ๑,๐๐๐ เมตร	-	๒๕๐,๐๐๐	-	-	-	สามารถเพิ่มผลผลิตทางการเกษตรได้ร้อยละ ๖๐	ประชาชนมีไฟฟ้าทำการเกษตร	กองช่าง
๖๕	ขยายไฟฟ้าแรงต่ำเพื่อการเกษตร บ้านนาบัวพัฒนา ม.๒ เริ่มจากถนนนาบัว – เจริญศิลป์ สะพานห้วยม่วง ถึงนางนางผ่องใส ปูธิรัตน์ พร้อมลงหม้อใหญ่	เพื่อขยายเขตไฟฟ้าแรงต่ำ เพื่อประชาชนทำการเกษตร	ระยะทาง ๑,๐๐๐ เมตร	-	-	๒๕๐,๐๐๐	-	-	สามารถเพิ่มผลผลิตทางการเกษตรได้ร้อยละ ๖๐	ประชาชนมีไฟฟ้าทำการเกษตร	กองช่าง
๖๖	ขยายไฟฟ้าแรงต่ำเพื่อการเกษตร บ้านนาบัวพัฒนา ม.๒ เริ่มจากประปาหนองเทา บ้านนายกิจตรี สุวรรณศรี ถึงนางนางรัศมี พิมพ์นาจ	เพื่อขยายเขตไฟฟ้าแรงต่ำ เพื่อประชาชนทำการเกษตร	ระยะทาง ๑,๐๐๐ เมตร	-	-	-	๒๕๐,๐๐๐	-	สามารถเพิ่มผลผลิตทางการเกษตรได้ร้อยละ ๖๐	ประชาชนมีไฟฟ้าทำการเกษตร	กองช่าง
๖๗	ขยายไฟฟ้าแรงต่ำเพื่อการเกษตร บ้านนาบัวพัฒนา ม.๒ เริ่มจากบ้านนายทรงวิทย์ บุญเวินถึงนายศรีอุดม เมฆบุตรดา	เพื่อขยายเขตไฟฟ้าแรงต่ำ เพื่อประชาชนทำการเกษตร	ระยะทาง ๑,๐๐๐ เมตร	-	-	-	-	๒๕๐,๐๐๐	สามารถเพิ่มผลผลิตทางการเกษตรได้ร้อยละ ๖๐	ประชาชนมีไฟฟ้าทำการเกษตร	กองช่าง

รายละเอียดโครงการพัฒนา

แผนพัฒนาท้องถิ่น (พ.ศ. ๒๕๖๖ - ๒๕๗๐)

องค์การบริหารส่วนตำบลหนองแวงใต้ อำเภอมัญจาคีรี จังหวัดสกลนคร

ก. ยุทธศาสตร์การพัฒนากลุ่มจังหวัดภาคตะวันออกเฉียงเหนือตอนบน ๒ ยุทธศาสตร์ที่ ๔ การพัฒนาการพัฒนาสังคมและความมั่นคง

ข. ยุทธศาสตร์การพัฒนาขององค์กรปกครองส่วนท้องถิ่นในเขตจังหวัดสกลนคร ยุทธศาสตร์ที่ ๕ การบริหารจัดการบ้านเมืองที่ดีตามหลักธรรมาภิบาล

๑. ยุทธศาสตร์ด้านโครงสร้างพื้นฐาน

๑.๖ แผนงานเคหะและชุมชน

ที่	โครงการ	วัตถุประสงค์	เป้าหมาย (ผลผลิตของโครงการ)	งบประมาณ					ตัวชี้วัด (KPI)	ผลที่คาดว่าจะ ได้รับ	หน่วยงาน รับผิดชอบ หลัก
				๒๕๖๖ (บาท)	๒๕๖๗ (บาท)	๒๕๖๘ (บาท)	๒๕๖๙ (บาท)	๒๕๗๐ (บาท)			
๖๘	ขยายไฟฟ้าแรงสูงจากทางหลวงแผ่นดินหมายเลขที่ ๒๒๒ หน้าโรงเรียน ถึงที่นางางขึ้น เมธาบุตรดา	เพื่อขยายเขตไฟฟ้าแรงต่ำเพื่อประชาชนทำการเกษตร	ระยะทาง ๑,๐๐๐ เมตร	-	๒๕๐,๐๐๐	-	-	-	สามารถเพิ่มผลผลิตทางการเกษตรได้ร้อยละ ๖๐	ประชาชนมีไฟฟ้าทำการเกษตร	กองช่าง
๖๙	ขยายไฟฟ้าแรงต่ำเพื่อการเกษตรบ้านนาบัวพัฒนา ม.๒ เริ่มจากจากทางหลวงแผ่นดินหมายเลขที่ ๒๒๒ ถึงบ้านนายประณีต มุลสุทธิ	เพื่อขยายเขตไฟฟ้าแรงต่ำเพื่อประชาชนทำการเกษตร	ระยะทาง ๑,๐๐๐ เมตร	-	-	๒๕๐,๐๐๐	-	-	สามารถเพิ่มผลผลิตทางการเกษตรได้ร้อยละ ๖๐	ประชาชนมีไฟฟ้าทำการเกษตร	กองช่าง
๗๐	ขยายไฟฟ้าแรงต่ำเพื่อการเกษตรบ้านนาบัวพัฒนา ม.๒ เริ่มจากถนนหน้าบ้านนายทรงวิทย์ บุญเวิน ถึงนายนายวิสัย วงศ์เสนา	เพื่อขยายเขตไฟฟ้าแรงต่ำเพื่อประชาชนทำการเกษตร	ระยะทาง ๑,๐๐๐ เมตร	-	-	-	๒๕๐,๐๐๐	-	สามารถเพิ่มผลผลิตทางการเกษตรได้ร้อยละ ๖๐	ประชาชนมีไฟฟ้าทำการเกษตร	กองช่าง
๗๑	ขยายไฟฟ้าแรงต่ำเพื่อการเกษตรบ้านนาบัวพัฒนา ม.๒ เริ่มจากหน้าบ้านนายสัฎยา วินบาเพชร ถึงสุสานวัดพระคริสต์ประจักษ์	เพื่อขยายเขตไฟฟ้าแรงต่ำเพื่อประชาชนทำการเกษตร	ระยะทาง ๑,๐๐๐ เมตร	-	-	-	-	๒๕๐,๐๐๐	สามารถเพิ่มผลผลิตทางการเกษตรได้ร้อยละ ๖๐	ประชาชนมีไฟฟ้าทำการเกษตร	กองช่าง

รายละเอียดโครงการพัฒนา

แผนพัฒนาท้องถิ่น (พ.ศ. ๒๕๖๖ - ๒๕๗๐)

องค์การบริหารส่วนตำบลหนองแวงใต้ อำเภอวนรนิวาส จังหวัดสกลนคร

ก. ยุทธศาสตร์การพัฒนากลุ่มจังหวัดภาคตะวันออกเฉียงเหนือตอนบน ๒ ยุทธศาสตร์ที่ ๔ การพัฒนาการพัฒนาสังคมและความมั่นคง

ข. ยุทธศาสตร์การพัฒนาขององค์กรปกครองส่วนท้องถิ่นในเขตจังหวัดสกลนคร ยุทธศาสตร์ที่ ๕ การบริหารจัดการบ้านเมืองที่ดีตามหลักธรรมาภิบาล

๑. ยุทธศาสตร์ด้านโครงสร้างพื้นฐาน

๑.๖ แผนงานเคหะและชุมชน

ที่	โครงการ	วัตถุประสงค์	เป้าหมาย (ผลผลิตของโครงการ)	งบประมาณ					ตัวชี้วัด (KPI)	ผลที่คาดว่าจะ ได้รับ	หน่วยงาน รับผิดชอบ หลัก
				๒๕๖๖ (บาท)	๒๕๖๗ (บาท)	๒๕๖๘ (บาท)	๒๕๖๙ (บาท)	๒๕๗๐ (บาท)			
๗๒	ก่อสร้างถนนคอนกรีตเสริมเหล็ก บ้านดอนกลอย หมู่ที่ ๓ จุดเริ่มต้นหน้าบ้านนายอุทัย ชินบุตร ถึง หน้าบ้านนางเจียม อุชชิน	เพื่อให้ประชาชน สะดวกในการสัญจรไป-มา	ก่อสร้างถนนคอนกรีตเสริมเหล็กขนาดผิวจราจรกว้าง ๔ เมตร ยาว ๑๔๘ เมตร หนา ๐.๑๕ เมตร หรือมีพื้นที่คอนกรีตไม่น้อยกว่า ๕๙๒ ตารางเมตร ไหล่ทางลูกรังกว้างข้างละ ๐.๕๐ เมตร พร้อมวางท่อระบายน้ำ คสล.มอก. ชั้น ๓ ขนาดเส้นผ่าศูนย์กลาง ๐.๔๐ x ๑.๐๐ เมตร ๒ จุดๆ ละ ๖ ท่อน รวม ๑๒ ท่อน พร้อมยาแนวรอยต่อ (พิกัดเริ่มต้น E๐๓๖๑๘๙ พิกัด, N๑๙๖๓๓๕๑ พิกัดสิ้นสุด E๐๓๖๒๐๒๔, N๑๙๖๓๒๘๓)	๓๘๔,๘๐๐	-	-	-	-	ประชาชนร้อยละหกสิบได้ใช้ถนนสัญจร	ประชาชนสัญจรไปมาได้สะดวก	กองช่าง
๗๓	ก่อสร้างถนนแอสฟัลติกคอนกรีตทางหลวงท้องถิ่น หมายเลข สน.ถ.๑๓๓-๑๐ (สายแยกทางหลวงหมายเลข ๒๒๒ - บ้านดอนกลอย) จุดเริ่มต้นถนน คสล.เดิม ถึง ลำห้วยแสง	เพื่อให้ประชาชน สะดวกในการสัญจรไป-มา	ก่อสร้างถนนแอสฟัลติกคอนกรีต (Asphaltic Concrete) จาก กม.๑+๙๕๘ ถึง กม.๓+๖๖๘ ขนาดผิวจราจรกว้าง ๘.๐๐ เมตร ยาว ๑,๗๑๐ เมตร หนา ๐.๐๔ เมตร (พิกัดเริ่มต้น E๐๓๖๑๘ พิกัด, N๑๙๖๓๓๑๔ พิกัดสิ้นสุด E๐๓๖๒๐ พิกัด, N๑๙๖๕๕๑๔)	-	๑๐,๘๘๐,๐๐๐	-	-	-	ประชาชนร้อยละหกสิบได้ใช้ถนนสัญจร	ประชาชนสัญจรไปมาได้สะดวก	กองช่าง

รายละเอียดโครงการพัฒนา

แผนพัฒนาท้องถิ่น (พ.ศ. ๒๕๖๖ - ๒๕๗๐)

องค์การบริหารส่วนตำบลหนองแวงใต้ อำเภอวนรนิวาส จังหวัดสกลนคร

ก. ยุทธศาสตร์การพัฒนากลุ่มจังหวัดภาคตะวันออกเฉียงเหนือตอนบน ๒ ยุทธศาสตร์ที่ ๔ การพัฒนาการพัฒนาสังคมและความมั่นคง

ข. ยุทธศาสตร์การพัฒนาขององค์กรปกครองส่วนท้องถิ่นในเขตจังหวัดสกลนคร ยุทธศาสตร์ที่ ๕ การบริหารจัดการบ้านเมืองที่ดีตามหลักธรรมาภิบาล

๑. ยุทธศาสตร์ด้านโครงสร้างพื้นฐาน

๑.๖ แผนงานเคหะและชุมชน

ที่	โครงการ	วัตถุประสงค์	เป้าหมาย (ผลผลิตของโครงการ)	งบประมาณ					ตัวชี้วัด (KPI)	ผลที่คาดว่าจะได้รับ	หน่วยงาน รับผิดชอบหลัก
				๒๕๖๖ (บาท)	๒๕๖๗ (บาท)	๒๕๖๘ (บาท)	๒๕๖๙ (บาท)	๒๕๗๐ (บาท)			
๗๔	ก่อสร้างถนนแอสฟัลติกคอนกรีตทางหลวงท้องถิ่นหมายเลข ส.ถ.๑๓๓ - ๑๐ (สายแยกทางหลวงหมายเลข ๒๒๒ - บ้านดอนกลอย) จุดเริ่มต้นถนน คสล.เดิม ถึง ลำห้วยแสง	เพื่อให้ประชาชนสะดวกในการสัญจรไป-มา	ก่อสร้างถนนแอสฟัลติกคอนกรีต (Asphaltic Concrete) จาก กม.๑+๙๕๘ ถึง กม.๓+๖๖๘ ขนาดผิวจราจรกว้าง ๘.๐๐ เมตร ยาว ๑,๗๑๐ เมตร หนา ๐.๑๔ เมตร (พิกัดเริ่มต้น E๐๓๖๑๘ , N๑๙๖๓๘๑๔ พิกัดสิ้นสุด E๐๓๖๒๐ , N๑๙๖๕๕๑๔)	-	๑๐,๘๘๐,๐๐๐	-	-	-	ประชาชนร้อยละหกสิบได้ใช้ถนนสัญจร	ประชาชนสัญจรไปมาได้สะดวก	กองช่าง
๗๕	ก่อสร้างถนนคอนกรีตเสริมเหล็กภายในหมู่บ้าน บ้านดอนกลอย หมู่ ๓ จากหน้าบ้านนิคม พลเวียง ถึงบ้านนายประวิทย์ชัย วงษาคร	เพื่อให้ประชาชนสะดวกในการสัญจรไป-มา	ก่อสร้างถนนคอนกรีตเสริมเหล็ก (ขนาดผิวจราจรกว้าง ๔.๐๐ เมตร ยาว ๒๖๘ เมตร หนา ๐.๑๕ เมตรหรือมีพื้นที่คอนกรีตไม่น้อยกว่า ๑,๐๓๒ ตารางเมตร ไหลทางลูกรังกว้างข้างละ ๐.๕๐ เมตร (พิกัดเริ่มต้น E๐๓๖๑๘๔๘, N๑๙๖๓๔๕๕ พิกัดสิ้นสุด E๐๓๖๑๘๗๗, N๑๙๖๓๖๓๔)	๖๙๖,๘๐๐	-	-	-	-	ประชาชนร้อยละหกสิบได้ใช้ถนนสัญจร	ประชาชนสัญจรไปมาได้สะดวก	กองช่าง
๗๖	ก่อสร้างฝายน้ำล้นลำห้วยชีบ้านดอนกลอย หมู่ ๓	เพื่อก่อสร้างฝายน้ำล้นห้วยชี	กว้าง ๑๐ เมตร ยาว ผนังข้างสูง ๒.๕๐ เมตร สันฝายสูง ๑.๐๐ เมตร (พิกัด E๐๓๖๑๑๕๙, N๑๙๖๓๔๕๘)	๔๓๐,๐๐๐	-	-	-	-	สามารถเก็บกักน้ำได้ร้อยละ ๘๐	มีแหล่งน้ำสำหรับอุปโภคบริโภค	กองช่าง

รายละเอียดโครงการพัฒนา

แผนพัฒนาท้องถิ่น (พ.ศ. ๒๕๖๖ - ๒๕๗๐)

องค์การบริหารส่วนตำบลหนองแวงใต้ อำเภอมัญจาคีรี จังหวัดขอนแก่น

ก. ยุทธศาสตร์การพัฒนากลุ่มจังหวัดภาคตะวันออกเฉียงเหนือตอนบน ๒ ยุทธศาสตร์ที่ ๔ การพัฒนาการพัฒนาสังคมและความมั่นคง

ข. ยุทธศาสตร์การพัฒนาขององค์กรปกครองส่วนท้องถิ่นในเขตจังหวัดขอนแก่น ยุทธศาสตร์ที่ ๕ การบริหารจัดการบ้านเมืองที่ดีตามหลักธรรมาภิบาล

๑. ยุทธศาสตร์ด้านโครงสร้างพื้นฐาน

๑.๖ แผนงานเคหะและชุมชน

ที่	โครงการ	วัตถุประสงค์	เป้าหมาย (ผลผลิตของโครงการ)	งบประมาณ					ตัวชี้วัด (KPI)	ผลที่คาดว่าจะ ได้รับ	หน่วยงาน รับผิดชอบ หลัก
				๒๕๖๖ (บาท)	๒๕๖๗ (บาท)	๒๕๖๘ (บาท)	๒๕๖๙ (บาท)	๒๕๗๐ (บาท)			
๗๗	ก่อสร้างถนนลูกรังเพื่อ การเกษตร บ้านดอนกลอย หมู่ที่ ๓ จุดเริ่มต้นนายสี นวล สุพร ถึง ที่นายนายสุดใจ วงศาวัฒน์	เพื่อให้ประชาชน สะดวกในการ สัญจรไป-มา	ก่อสร้างถนนลูกรังเพื่อการเกษตร ขนาดผิวจราจรกว้าง ๕ เมตร ยาว ๕๖๐ เมตร พร้อมวางท่อระบายน้ำ คสล.ม อก.ชั้น ๓ ขนาดเส้นผ่าศูนย์กลาง ๐.๖๐ x ๑.๐๐ เมตร จำนวน ๒ จุด พิกัด และ ๑๒ ท่อน รวม ๑๙ ท่อน คสล. ล.มอก.ชั้น ๓ ขนาดเส้นผ่าศูนย์กลาง ๐.๔๐ x ๑.๐๐ จำนวน ๒ จุด รวม ๖ ท่อน พร้อมยาแนวรอยต่อ (พิกัด เริ่มต้น E๐๓๖๑๕๔๖, N๑๙๖๓๓๒ พิกัดสิ้นสุด E๐๓๖๑๔๒, N๑๙๖๓๔๐๖)	-	๒๑๐,๐๐๐	-	-	-	เกษตรกรร้อยละ หกสิบได้ใช้ ถนนสัญจร	มีถนนเพื่อขนถ่าย ผลผลิตทางเกษตร	กองช่าง
๗๘	ก่อสร้างถนนลูกรังเพื่อ การเกษตร บ้านดอนกลอย หมู่ที่ ๓ จุดเริ่มต้นนาย เกื้อ ผินแก้ว ถึง ที่นางางทวิ เสนาทิพย์	เพื่อให้ประชาชน สะดวกในการ สัญจรไป-มา	ก่อสร้างถนนลูกรังเพื่อการเกษตร ขนาดผิวจราจรกว้าง ๕ เมตร ยาว พิกัด๓๕ เมตร พร้อมวางท่อระบายน้ำ คสล.มอก.ชั้น ๓ ขนาดเส้นผ่าศูนย์กลาง ๑.๐๐ x ๑.๐๐ เมตร จำนวน ๑ จุด รวม พิกัด ท่อน รวม ๑๙ ท่อน คสล. ล.มอก.ชั้น ๓ ขนาดเส้นผ่าศูนย์กลาง ๐.๖๐ x ๑.๐๐ จำนวน ๒๔ จุดๆละ ๖ ท่อน รวม ๒๔ ท่อน พร้อมยา แนวรอยต่อ(พิกัดเริ่มต้น E๐๓๖๑๕๕๙, N๑๙๖๓๒๘๔ พิกัดสิ้นสุด E๐๓๖๑๕๕๕, N๑๙๖๒๕พิกัดพิกัด)	-	๒๐๕,๒๕๐	-	-	-	เกษตรกรร้อยละ หกสิบได้ใช้ ถนนสัญจร	มีถนนเพื่อขนถ่าย ผลผลิตทางเกษตร	กองช่าง

รายละเอียดโครงการพัฒนา

แบบ ผ.๐๒

แผนพัฒนาท้องถิ่น (พ.ศ. ๒๕๖๖ - ๒๕๗๐)

องค์การบริหารส่วนตำบลหนองแวงใต้ อำเภอมัญจาคีรี จังหวัดขอนแก่น

ก. ยุทธศาสตร์การพัฒนากลุ่มจังหวัดภาคตะวันออกเฉียงเหนือตอนบน ๒ ยุทธศาสตร์ที่ ๔ การพัฒนาการพัฒนาสังคมและความมั่นคง

ข. ยุทธศาสตร์การพัฒนาขององค์กรปกครองส่วนท้องถิ่นในเขตจังหวัดขอนแก่น ยุทธศาสตร์ที่ ๕ การบริหารจัดการบ้านเมืองที่ดีตามหลักธรรมาภิบาล

๑. ยุทธศาสตร์ด้านโครงสร้างพื้นฐาน

๑.๖ แผนงานเคหะและชุมชน

ที่	โครงการ	วัตถุประสงค์	เป้าหมาย (ผลผลิตของโครงการ)	งบประมาณ					ตัวชี้วัด (KPI)	ผลที่คาดว่าจะได้รับ	หน่วยงาน รับผิดชอบหลัก
				๒๕๖๖ (บาท)	๒๕๖๗ (บาท)	๒๕๖๘ (บาท)	๒๕๖๙ (บาท)	๒๕๗๐ (บาท)			
๗๙	ก่อสร้างถนนลูกรังเพื่อ การเกษตร บ้านดอนกลอย หมู่ที่ ๓ จุดเริ่มต้นนาย ดี คะสีทอง ถึง ลำห้วยแสง	เพื่อให้ประชาชน สะดวกในการสัญจร ไป-มา	ก่อสร้างถนนลูกรังเพื่อการเกษตร ขนาดผิวจราจร กว้าง ๕ เมตร ยาว ๖๐๐ เมตร พร้อมวางท่อ ระบายน้ำ คสล.มอก.ชั้น ๓ ขนาด เส้นผ่าศูนย์กลาง ๐.๖๐ x ๑.๐๐ เมตร จำนวน ๑ จุด รวม พิกัด ท่อน พร้อมยาแนวรอยต่อ (พิกัด เริ่มต้น E๐๓๖๑๖๔๕, N๑๙๖๕๐๖๑ พิกัดสิ้นสุด E๐๓๖๑๘๐๙, N๑๙๖๕๖๒ พิกัด)	-	๒๒๕,๐๐๐	-	-	-	เกษตรกรร้อยละ หกสิบได้ใช้ถนน สัญจร	มีถนนเพื่อขนถ่าย ผลผลิตทางเกษตร	กองช่าง
๘๐	ก่อสร้างฌาปนสถาน บ้านดอน กลอย หมู่ ๓	เพื่อก่อสร้างฌาปน สถาน	ก่อสร้างอาคารฌาปนสถาน (เตาเดี่ยว ๔.๐๐ x ๘.๐๐ เมตร) (พิกัด E๐๓๖๒๒ พิกัด๘, N๑๙๖๓๒๘๘)	-	๘๙๕,๐๐๐	-	-	-	๑ อาคาร	เพื่อประกอบพิธีกรรม ทางศาสนา	กองช่าง
๘๑	ขยายไฟฟ้าแรงต่ำ เพื่อ การเกษตร บ้านดอนกลอย ม. ๓ จากจากหลังวัดดอนกลอย ถึงนางางทุม อังกะสี	เพื่อขยายเขตไฟฟ้า แรงต่ำ เพื่อประชาชน ทำการเกษตร	ระยะทาง ๑,๐๐๐ เมตร		๒๕๐,๐๐๐	-	-	-	สามารถเพิ่ม ผลผลิตทาง การเกษตร ได้ ร้อยละ ๖๐	ประชาชนมีไฟฟ้าทำ การเกษตร	กองช่าง

รายละเอียดโครงการพัฒนา
แผนพัฒนาท้องถิ่น (พ.ศ. ๒๕๖๖ - ๒๕๗๐)

องค์การบริหารส่วนตำบลหนองแวงใต้ อำเภอมัญจาคีรี จังหวัดสกลนคร

ก. ยุทธศาสตร์การพัฒนากลุ่มจังหวัดภาคตะวันออกเฉียงเหนือตอนบน ๒ ยุทธศาสตร์ที่ ๔ การพัฒนาการพัฒนาสังคมและความมั่นคง

ข. ยุทธศาสตร์การพัฒนาขององค์กรปกครองส่วนท้องถิ่นในเขตจังหวัดสกลนคร ยุทธศาสตร์ที่ ๕ การบริหารจัดการบ้านเมืองที่ดีตามหลักธรรมาภิบาล

๑. ยุทธศาสตร์ด้านโครงสร้างพื้นฐาน

๑.๖ แผนงานเคหะและชุมชน

ที่	โครงการ	วัตถุประสงค์	เป้าหมาย (ผลผลิตของโครงการ)	งบประมาณ					ตัวชี้วัด (KPI)	ผลที่คาดว่าจะ ได้รับ	หน่วยงาน รับผิดชอบ หลัก
				๒๕๖๖ (บาท)	๒๕๖๗ (บาท)	๒๕๖๘ (บาท)	๒๕๖๙ (บาท)	๒๕๗๐ (บาท)			
๘๒	ขยายไฟฟ้าแรงสูง พร้อมลงหม้อแปลงเพื่อการเกษตร บ้านดอนกลอย ม.๓ จากนายเดชา เสนาทิพย์ ถึง นายมีด ทองใส	เพื่อขยายเขตไฟฟ้าแรงต่ำเพื่อประชาชนทำการเกษตร	ระยะทาง ๑,๓๐๐ เมตร (พิกัด E๐๓๖๑๒๓๐, N๑๙๖๓๙๒๑)	๓๖๔,๐๐๐	-	-	-	-	สามารถเพิ่มผลผลิตทางการเกษตร ได้ร้อยละ ๖๐	ประชาชนมีไฟฟ้าทำการเกษตร	กองช่าง
๘๓	ขยายไฟฟ้าแรงต่ำพร้อมลงเพื่อการเกษตร บ้านดอนกลอย ม.๓ จากนายเดชา เสนาทิพย์	เพื่อขยายเขตไฟฟ้าแรงต่ำเพื่อประชาชนทำการเกษตร	ระยะทาง ๑,๐๐๐ เมตร ลงหม้อแปลง (๑ เฟส) ๓๐ kva (พิกัด E๐๓๖๑๓๓๙, N๑๙๖๕๑๖๓)	๒๕๐,๐๐๐	-	-	-	-	สามารถเพิ่มผลผลิตทางการเกษตร ได้ร้อยละ ๖๐	ประชาชนมีไฟฟ้าทำการเกษตร	กองช่าง
๘๔	ขยายเขตไฟฟ้าแรงสูงและแรงต่ำพร้อมลงหม้อแปลงเพื่อการเกษตร บ้านดอนกลอย ม.๓ เริ่มต้นจากนายเดชา เสนาทิพย์ ถึงนายมีด ทองใส	เพื่อขยายเขตไฟฟ้าแรงต่ำเพื่อการเกษตร	ขยายเขตระบบไฟฟ้าแรงสูง ระยะทางประมาณ ๑๓๐๐ เมตร ขยายเขตไฟฟ้าแรงต่ำย้อนกลับ นานายเดชา เสนาทิพย์ ระยะทางประมาณ ๑๐๐๐ เมตร พร้อมลงหม้อแปลง (๑ เฟส) ๓๐ kva จุดพิกัดเริ่มต้น E๓๖๑๒๓๐ N๑๙๖๓๙๒๑ พิกัดสิ้นสุด E๓๖๑๓๓๙ N๑๙๖๕๑๖๓	๗๑๔,๐๐๐	-	-	-	-	ประชาชนได้ใช้ประโยชน์จำนวน ๕ ราย	เกษตรกร ม.๓ มีไฟฟ้าใช้ในการเกษตร	กองช่าง

รายละเอียดโครงการพัฒนา

แผนพัฒนาท้องถิ่น (พ.ศ. ๒๕๖๖ - ๒๕๗๐)

องค์การบริหารส่วนตำบลหนองแวงใต้ อำเภอมัญจาคีรี จังหวัดสกลนคร

ก. ยุทธศาสตร์การพัฒนากลุ่มจังหวัดภาคตะวันออกเฉียงเหนือตอนบน ๒ ยุทธศาสตร์ที่ ๔ การพัฒนาการพัฒนาสังคมและความมั่นคง

ข. ยุทธศาสตร์การพัฒนาขององค์กรปกครองส่วนท้องถิ่นในเขตจังหวัดสกลนคร ยุทธศาสตร์ที่ ๕ การบริหารจัดการบ้านเมืองที่ดีตามหลักธรรมาภิบาล

๑. ยุทธศาสตร์ด้านโครงสร้างพื้นฐาน

๑.๖ แผนงานเคหะและชุมชน

ที่	โครงการ	วัตถุประสงค์	เป้าหมาย (ผลผลิตของโครงการ)	งบประมาณ					ตัวชี้วัด (KPI)	ผลที่คาดว่าจะ ได้รับ	หน่วยงาน รับผิดชอบ หลัก
				๒๕๖๖ (บาท)	๒๕๖๗ (บาท)	๒๕๖๘ (บาท)	๒๕๖๙ (บาท)	๒๕๗๐ (บาท)			
๘๕	ก่อสร้างถนนคอนกรีตเสริมเหล็กภายในหมู่บ้าน บ้านดอนกลอย หมู่ที่ ๓ จากคอนกรีตเดิมถึงหน้าบ้าน นางสนาน ว่องไว	เพื่อให้ประชาชนสะดวกในการสัญจรไป-มา	ก่อสร้างถนนคอนกรีตเสริมเหล็ก (ขนาดผิวจราจรกว้าง ๔.๐๐ เมตร ยาว ๒๖๘ เมตร หน้า ๐.๑๕ เมตร	-	-	๖๙๖,๘๐๐	-	-	ประชาชนร้อยละหกสิบได้ใช้ถนนสัญจร	ประชาชนสัญจรไปมาได้สะดวก	กองช่าง
๘๖	ก่อสร้างถนนคอนกรีตเสริมเหล็กภายในหมู่บ้าน บ้านดอนกลอย หมู่ที่ ๓ ระหว่างนายวิเศษ พิมพา ถึงนางนงทุม อังกะสี	เพื่อให้ประชาชนสะดวกในการสัญจรไป-มา	ก่อสร้างถนนคอนกรีตเสริมเหล็ก (ขนาดผิวจราจรกว้าง ๔.๐๐ เมตร ยาว ๘๐ เมตร หน้า ๐.๑๕ เมตร	-	-	๒๐๘,๐๐๐	-	-	ประชาชนร้อยละหกสิบได้ใช้ถนนสัญจร	ประชาชนสัญจรไปมาได้สะดวก	กองช่าง
๘๗	วางระบายน้ำ หมู่ ๓ เริ่มจากหน้าบ้านนายประวิทย์ วงษาคร ถึงหน้าบ้านนายวิรัตน์ คาโสจันทร์	เพื่อระบายน้ำ	ก่อสร้างวางระบายน้ำเสริมเหล็ก ยาว ๓๐๐ เมตร	-	๕๑๐,๐๐๐	-	-	-	ระบายน้ำได้ร้อยละ ๙๐	ระบายน้ำออกชุมชน	กองช่าง

รายละเอียดโครงการพัฒนา

แผนพัฒนาท้องถิ่น (พ.ศ. ๒๕๖๖ - ๒๕๗๐)

องค์การบริหารส่วนตำบลหนองแวงใต้ อำเภอมหารนิवास จังหวัดสกลนคร

ก. ยุทธศาสตร์การพัฒนากลุ่มจังหวัดภาคตะวันออกเฉียงเหนือตอนบน ๒ ยุทธศาสตร์ที่ ๔ การพัฒนาการพัฒนาสังคมและความมั่นคง

ข. ยุทธศาสตร์การพัฒนาขององค์กรปกครองส่วนท้องถิ่นในเขตจังหวัดสกลนคร ยุทธศาสตร์ที่ ๕ การบริหารจัดการบ้านเมืองที่ดีตามหลักธรรมาภิบาล

๑. ยุทธศาสตร์ด้านโครงสร้างพื้นฐาน

๑.๖ แผนงานเคหะและชุมชน

ที่	โครงการ	วัตถุประสงค์	เป้าหมาย (ผลผลิตของโครงการ)	งบประมาณ					ตัวชี้วัด (KPI)	ผลที่คาดว่าจะ ได้รับ	หน่วยงาน รับผิดชอบ หลัก
				๒๕๖๖ (บาท)	๒๕๖๗ (บาท)	๒๕๖๘ (บาท)	๒๕๖๙ (บาท)	๒๕๗๐ (บาท)			
๘๘	วางระบายน้ำ หมู่ ๓ เริ่มจากหน้าบ้านนางบุญยัง สุพร ถึงหน้าบ้านนายสนั่น โสมนาม	เพื่อระบายน้ำ	ก่อสร้างวางระบายน้ำเสริมเหล็ก ยาว ๓๐๐ เมตร		-	๕๑๐,๐๐๐	-	-	ระบายน้ำได้ร้อยละ ๙๐	ระบายน้ำออกชุมชน	กองช่าง
๘๙	วางระบายน้ำ หมู่ ๓ เริ่มจากหน้าบ้านนายสนั่น โสมนาม สุพร ถึงหน้าบ้านนายคำบล ผาสีดา	เพื่อระบายน้ำ	ก่อสร้างวางระบายน้ำเสริมเหล็ก ยาว ๓๐๐ เมตร		-	-	๕๑๐,๐๐๐	-	ระบายน้ำได้ร้อยละ ๙๐	ระบายน้ำออกชุมชน	กองช่าง
๙๐	วางระบายน้ำ หมู่ ๓ เริ่มจากบ้านนางพรมมา สีดา ถึงหน้าบ้านนายสัญญา ไชยเทพ	เพื่อระบายน้ำ	ก่อสร้างวางระบายน้ำเสริมเหล็ก ยาว ๓๐๐ เมตร		-	-	-	๕๑๐,๐๐๐	ระบายน้ำได้ร้อยละ ๙๐	ระบายน้ำออกชุมชน	กองช่าง
๙๑	ขยายไฟฟ้าแรงต่ำ บ้านดอนกลอย ม. ๓ จากนายกองพล เสนาทิพย์ ถึงนายแก้ว ทองไสย์	เพื่อขยายเขตไฟฟ้าแรงต่ำ เพื่อประชาชนทำการเกษตร	ระยะทาง ๑,๐๐๐ เมตร	-	๒๕๐,๐๐๐	-	-	-	สามารถเพิ่มผลผลิตทางการเกษตร ได้ร้อยละ ๖๐	ประชาชนมีไฟฟ้าทำการเกษตร	กองช่าง

รายละเอียดโครงการพัฒนา
แผนพัฒนาท้องถิ่น (พ.ศ. ๒๕๖๖ - ๒๕๗๐)

องค์การบริหารส่วนตำบลหนองแวงใต้ อำเภอมัญจาคีรี จังหวัดสกลนคร

ก. ยุทธศาสตร์การพัฒนากลุ่มจังหวัดภาคตะวันออกเฉียงเหนือตอนบน ๒ ยุทธศาสตร์ที่ ๔ การพัฒนาการพัฒนาสังคมและความมั่นคง

ข. ยุทธศาสตร์การพัฒนาขององค์กรปกครองส่วนท้องถิ่นในเขตจังหวัดสกลนคร ยุทธศาสตร์ที่ ๕ การบริหารจัดการบ้านเมืองที่ดีตามหลักธรรมาภิบาล

๑. ยุทธศาสตร์ด้านโครงสร้างพื้นฐาน

๑.๖ แผนงานเคหะและชุมชน

ที่	โครงการ	วัตถุประสงค์	เป้าหมาย (ผลผลิตของโครงการ)	งบประมาณ					ตัวชี้วัด (KPI)	ผลที่คาดว่าจะ ได้รับ	หน่วยงาน รับผิดชอบ หลัก
				๒๕๖๖ (บาท)	๒๕๖๗ (บาท)	๒๕๖๘ (บาท)	๒๕๖๙ (บาท)	๒๕๗๐ (บาท)			
๘๒	ขยายไฟฟ้าแรงต่ำ บ้านดอนกลอย ม.๓ จากนายเดชา เสนาทิพย์ ถึงนา มีด ทองไสย์	เพื่อขยายเขตไฟฟ้าแรงต่ำ เพื่อประชาชนทำการเกษตร	ระยะทาง ๑,๐๐๐ เมตร	-	-	๒๕๐,๐๐๐	-	-	สามารถเพิ่มผลผลิตทางการเกษตร ได้ร้อยละ ๖๐	ประชาชนมีไฟฟ้าทำการเกษตร	กองช่าง
๘๓	ขยายไฟฟ้าแรงต่ำ บ้านดอนกลอย ม.๓ จากนายดำรงขุนทะ เสนาทิพย์ ถึงนายสงบ จากฝา	เพื่อขยายเขตไฟฟ้าแรงต่ำ เพื่อประชาชนทำการเกษตร	ระยะทาง ๑,๐๐๐ เมตร	-	-	-	๒๕๐,๐๐๐	-	สามารถเพิ่มผลผลิตทางการเกษตร ได้ร้อยละ ๖๐	ประชาชนมีไฟฟ้าทำการเกษตร	กองช่าง
๘๔	ขยายไฟฟ้าแรงต่ำ บ้านดอนกลอย ม.๓ ถึงนายด้อม จากฝา	เพื่อขยายเขตไฟฟ้าแรงต่ำ เพื่อประชาชนทำการเกษตร	ระยะทาง ๑,๐๐๐ เมตร	-	-	-	-	๒๕๐,๐๐๐	สามารถเพิ่มผลผลิตทางการเกษตร ได้ร้อยละ ๖๐	ประชาชนมีไฟฟ้าทำการเกษตร	กองช่าง
๘๕	ขยายไฟฟ้าแรงต่ำ บ้านดอนกลอย ม.๓ ถึงนายไกรสร ขุนทะ ถึงนายคำบาล บัวพันธ์	เพื่อขยายเขตไฟฟ้าแรงต่ำ เพื่อประชาชนทำการเกษตร	ระยะทาง ๑,๐๐๐ เมตร	-	๒๕๐,๐๐๐	-	-	-	สามารถเพิ่มผลผลิตทางการเกษตร ได้ร้อยละ ๖๐	ประชาชนมีไฟฟ้าทำการเกษตร	กองช่าง

รายละเอียดโครงการพัฒนา

แผนพัฒนาท้องถิ่น (พ.ศ. ๒๕๖๖ - ๒๕๗๐)

องค์การบริหารส่วนตำบลหนองแวงใต้ อำเภอมัญจาคีรี จังหวัดขอนแก่น

ก. ยุทธศาสตร์การพัฒนากลุ่มจังหวัดภาคตะวันออกเฉียงเหนือตอนบน ๒ ยุทธศาสตร์ที่ ๔ การพัฒนาการพัฒนาสังคมและความมั่นคง

ข. ยุทธศาสตร์การพัฒนาขององค์กรปกครองส่วนท้องถิ่นในเขตจังหวัดขอนแก่น ยุทธศาสตร์ที่ ๕ การบริหารจัดการบ้านเมืองที่ดีตามหลักธรรมาภิบาล

๑. ยุทธศาสตร์ด้านโครงสร้างพื้นฐาน

๑.๖ แผนงานเคหะและชุมชน

ที่	โครงการ	วัตถุประสงค์	เป้าหมาย (ผลผลิตของโครงการ)	งบประมาณ					ตัวชี้วัด (KPI)	ผลที่คาดว่าจะได้รับ	หน่วยงาน รับผิดชอบ หลัก
				๒๕๖๖ (บาท)	๒๕๖๗ (บาท)	๒๕๖๘ (บาท)	๒๕๖๙ (บาท)	๒๕๗๐ (บาท)			
๙๖	ขยายไฟฟ้าแรงต่ำ บ้านดอนกลอย ม.๓ จากนายดำรง ขุนทะ ถึงนายดีคะสีทอง	เพื่อขยายเขตไฟฟ้าแรงต่ำ เพื่อประชาชนทำการเกษตร	ระยะทาง ๑,๐๐๐ เมตร	-	-	๒๕๐,๐๐๐	-	-	สามารถเพิ่มผลผลิตทางการเกษตร ได้ร้อยละ ๖๐	ประชาชนมีไฟฟ้าทำการเกษตร	กองช่าง
๙๗	ขยายไฟฟ้าแรงต่ำ บ้านดอนกลอย ม.๓ จากนายสีนวล สุพร ถึงนายสุดใจ กุลวงศ์	เพื่อขยายเขตไฟฟ้าแรงต่ำ เพื่อประชาชนทำการเกษตร	ระยะทาง ๑,๐๐๐ เมตร	-	-	-	๒๕๐,๐๐๐	-	สามารถเพิ่มผลผลิตทางการเกษตร ได้ร้อยละ ๖๐	ประชาชนมีไฟฟ้าทำการเกษตร	กองช่าง
๙๘	ขยายไฟฟ้าแรงต่ำ บ้านดอนกลอย ม.๓ จากนายอ้อมสิน แก้ว ถึงนายทิวา เสนาทิพย์	เพื่อขยายเขตไฟฟ้าแรงต่ำ เพื่อประชาชนทำการเกษตร	ระยะทาง ๑,๐๐๐ เมตร	-	-	-	-	๒๕๐,๐๐๐	สามารถเพิ่มผลผลิตทางการเกษตร ได้ร้อยละ ๖๐	ประชาชนมีไฟฟ้าทำการเกษตร	กองช่าง
๙๙	ขยายไฟฟ้าแรงต่ำ บ้านดอนกลอย ม.๓ ถึงนายต่อมจากฝา	เพื่อขยายเขตไฟฟ้าแรงต่ำเพื่อประชาชนทำการเกษตร	ระยะทาง ๑,๐๐๐ เมตร	-	๒๕๐,๐๐๐	-	-	-	สามารถเพิ่มผลผลิตทางการเกษตร ได้ร้อยละ ๖๐	ประชาชนมีไฟฟ้าทำการเกษตร	กองช่าง

รายละเอียดโครงการพัฒนา

แผนพัฒนาท้องถิ่น (พ.ศ. ๒๕๖๖ - ๒๕๗๐)

องค์การบริหารส่วนตำบลหนองแวงใต้ อำเภอมัญจาคีรี จังหวัดขอนแก่น

ก. ยุทธศาสตร์การพัฒนากลุ่มจังหวัดภาคตะวันออกเฉียงเหนือตอนบน ๒ ยุทธศาสตร์ที่ ๔ การพัฒนาการพัฒนาสังคมและความมั่นคง

ข. ยุทธศาสตร์การพัฒนาขององค์กรปกครองส่วนท้องถิ่นในเขตจังหวัดขอนแก่น ยุทธศาสตร์ที่ ๕ การบริหารจัดการบ้านเมืองที่ดีตามหลักธรรมาภิบาล

๑. ยุทธศาสตร์ด้านโครงสร้างพื้นฐาน

๑.๖ แผนงานเคหะและชุมชน

ที่	โครงการ	วัตถุประสงค์	เป้าหมาย (ผลผลิตของโครงการ)	งบประมาณ					ตัวชี้วัด (KPI)	ผลที่คาดว่าจะ ได้รับ	หน่วยงาน รับผิดชอบ หลัก
				๒๕๖๖ (บาท)	๒๕๖๗ (บาท)	๒๕๖๘ (บาท)	๒๕๖๙ (บาท)	๒๕๗๐ (บาท)			
๑๐๐	ขยายไฟฟ้าแรงต่ำ บ้านดอนกลอย ม.๓ ถึงนายโคจร ชูทะ ถึงนายคำบาล บัวขัน	เพื่อขยายเขตไฟฟ้าแรงต่ำ เพื่อประชาชนทำการเกษตร	ระยะทาง ๑,๐๐๐ เมตร	-	-	๒๕๐,๐๐๐	-	-	สามารถเพิ่มผลผลิตทางการเกษตรได้ร้อยละ ๖๐	ประชาชนมีไฟฟ้าทำการเกษตร	กองช่าง
๑๐๑	ขยายไฟฟ้าแรงต่ำ บ้านดอนกลอย ม.๓ จากนายกองพล เสนาทิพย์ ถึงนายคำเบอร์ สุวรรณชัย	เพื่อขยายเขตไฟฟ้าแรงต่ำ เพื่อประชาชนทำการเกษตร	ระยะทาง ๑,๐๐๐ เมตร	-	-	-	๒๕๐,๐๐๐	-	สามารถเพิ่มผลผลิตทางการเกษตรได้ร้อยละ ๖๐	ประชาชนมีไฟฟ้าทำการเกษตร	กองช่าง
๑๐๒	ขยายไฟฟ้าแรงต่ำ บ้านดอนกลอย ม.๓ ระหว่าง นานาวิเศษ พิมพา ถึงนายเทียม เสนาทิพย์	เพื่อขยายเขตไฟฟ้าแรงต่ำ เพื่อประชาชนทำการเกษตร	ระยะทาง ๑,๐๐๐ เมตร	-	-	-	-	๒๕๐,๐๐๐	สามารถเพิ่มผลผลิตทางการเกษตรได้ร้อยละ ๖๐	ประชาชนมีไฟฟ้าทำการเกษตร	กองช่าง
๑๐๓	ขยายไฟฟ้าแรงต่ำ บ้านดอนกลอย ม.๓ ระหว่างนายเดชา เสนาทิพย์ ถึงนายคำเบอร์ สุวรรณชัย	เพื่อขยายเขตไฟฟ้าแรงต่ำ เพื่อประชาชนทำการเกษตร	ระยะทาง ๑,๐๐๐ เมตร	-	๒๕๐,๐๐๐	-	-	-	สามารถเพิ่มผลผลิตทางการเกษตรได้ร้อยละ ๖๐	ประชาชนมีไฟฟ้าทำการเกษตร	กองช่าง

รายละเอียดโครงการพัฒนา
แผนพัฒนาท้องถิ่น (พ.ศ. ๒๕๖๖ - ๒๕๗๐)

องค์การบริหารส่วนตำบลหนองแวงใต้ อำเภอมัญจาคีรี จังหวัดขอนแก่น

- ก. ยุทธศาสตร์การพัฒนากลุ่มจังหวัดภาคตะวันออกเฉียงเหนือตอนบน ๒ ยุทธศาสตร์ที่ ๔ การพัฒนาการพัฒนาสังคมและความมั่นคง
ข. ยุทธศาสตร์การพัฒนาขององค์กรปกครองส่วนท้องถิ่นในเขตจังหวัดขอนแก่น ยุทธศาสตร์ที่ ๕ การบริหารจัดการบ้านเมืองที่ดีตามหลักธรรมาภิบาล

๑. ยุทธศาสตร์ด้านโครงสร้างพื้นฐาน

๑.๖ แผนงานเคหะและชุมชน

ที่	โครงการ	วัตถุประสงค์	เป้าหมาย (ผลผลิตของโครงการ)	งบประมาณ					ตัวชี้วัด (KPI)	ผลที่คาดว่าจะ ได้รับ	หน่วยงาน รับผิดชอบ หลัก
				๒๕๖๖ (บาท)	๒๕๖๗ (บาท)	๒๕๖๘ (บาท)	๒๕๖๙ (บาท)	๒๕๗๐ (บาท)			
๑๐๔	ก่อสร้างถนนเพื่อการเกษตร ระหว่างนายสีนวล สุพร ถึงนาง นางสุดใจ วงศ์วัฒน์	เพื่อก่อสร้างถนนลูกรัง เพื่อเกษตร	ระยะทาง ๑,๐๐๐ เมตร	-	-	๒๕๐,๐๐๐	-	-	สามารถขนถ่ายเพิ่ม ผลผลิตทางการเกษตร เพิ่มขึ้น ร้อยละ ๖๐	ถนนลูกรังเพื่อเกษตร เพื่อขนถ่ายผลผลิตทาง เกษตร	กองช่าง
๑๐๕	ก่อสร้างถนนเพื่อการเกษตร ระหว่างนายก่อ ผินแก้ว ถึงนาง นาง ทิวา เสนาทิพย์	เพื่อก่อสร้างถนนลูกรัง เพื่อเกษตร	ระยะทาง ๑,๐๐๐ เมตร	-	-	-	๒๕๐,๐๐๐	-	สามารถขนถ่ายเพิ่ม ผลผลิตทางการเกษตร เพิ่มขึ้น ร้อยละ ๖๐	ถนนลูกรังเพื่อเกษตร เพื่อขนถ่ายผลผลิตทาง เกษตร	กองช่าง
๑๐๖	ก่อสร้างถนนเพื่อการเกษตร ระหว่างนายดี คะสีทอง ถึงลำห้วยแสง	เพื่อก่อสร้างถนนลูกรัง เพื่อเกษตร	ระยะทาง ๑,๐๐๐ เมตร	-	-	-	-	๒๕๐,๐๐๐	สามารถเพิ่มผลผลิตทาง การเกษตร ได้ร้อยละ ๖๐	ประชาชนมีไฟฟ้าทำ การเกษตรเพื่อขนถ่าย ผลผลิตทางเกษตร	กองช่าง

รายละเอียดโครงการพัฒนา

แผนพัฒนาท้องถิ่น (พ.ศ. ๒๕๖๖ - ๒๕๗๐)

องค์การบริหารส่วนตำบลหนองแวงใต้ อำเภอมัญจาคีรี จังหวัดขอนแก่น

ก. ยุทธศาสตร์การพัฒนากลุ่มจังหวัดภาคตะวันออกเฉียงเหนือตอนบน ๒ ยุทธศาสตร์ที่ ๔ การพัฒนาการพัฒนาสังคมและความมั่นคง

ข. ยุทธศาสตร์การพัฒนาขององค์กรปกครองส่วนท้องถิ่นในเขตจังหวัดขอนแก่น ยุทธศาสตร์ที่ ๕ การบริหารจัดการบ้านเมืองที่ดีตามหลักธรรมาภิบาล

๑. ยุทธศาสตร์ด้านโครงสร้างพื้นฐาน

๑.๖ แผนงานเคหะและชุมชน

ที่	โครงการ	วัตถุประสงค์	เป้าหมาย (ผลผลิตของโครงการ)	งบประมาณ					ตัวชี้วัด (KPI)	ผลที่คาดว่าจะได้รับ	หน่วยงาน รับผิดชอบหลัก
				๒๕๖๖ (บาท)	๒๕๖๗ (บาท)	๒๕๖๘ (บาท)	๒๕๖๙ (บาท)	๒๕๗๐ (บาท)			
๑๐๗	ก่อสร้างถนนคอนกรีตเสริมเหล็ก บ้านโพนสว่าง หมู่ ๔ จุดเริ่มต้นถนน คสล. เดิม ถึง หน้าบ้านนางสร้อยญา แสนพินนา	เพื่อให้ประชาชนสะดวกในการสัญจรไป-มา	ก่อสร้างถนนคอนกรีตเสริมเหล็กขนาดผิวจราจรกว้าง ๔ เมตร ยาว ๘๐ เมตร หนา ๐.๑๕ เมตร หรือมีพื้นที่คอนกรีตไม่น้อยกว่า ๓๒๐ ตารางเมตร ไหล่ทางลูกรังกว้างข้างละ ๐.๕๐ เมตร (พิกัดเริ่มต้น E๐๓๖๐๓๐๒, N๑๙๖๐๐๓๔ พิกัดสิ้นสุด E๐๓๖๐๓๐๑, N๑๙๕๕๙๖๑)	๑๙๙,๐๐๐	-	-		-	ประชาชนร้อยละ ๖๐ ได้ใช้ถนนสัญจร	ประชาชนสัญจรไปมาได้สะดวก	กองช่าง
๑๐๘	ก่อสร้างถนนคอนกรีตเสริมเหล็กภายในหมู่บ้าน บ้านโพนสว่าง หมู่ ๔ จุดเริ่มต้นถนน คสล. เดิม ถึง ฼าปนสถานวัดป่า หมู่ ๔	เพื่อให้ประชาชนสะดวกในการสัญจรไป-มา	ก่อสร้างถนนคอนกรีตเสริมเหล็กขนาดผิวจราจรกว้าง ๔ เมตร ยาว ๔๕๐ เมตร หนา ๐.๑๕ เมตร หรือมีพื้นที่คอนกรีตไม่น้อยกว่า ๒,๒๕๐ ตารางเมตร ไหล่ทางลูกรังกว้างข้างละ ๐.๕๐เมตร (พิกัดเริ่มต้น E๐๓๕๙๘๕๖๖, N๑๙๖๐๑๙๕๑ พิกัดสิ้นสุด E๐๓๕๙๔๓๓, N๑๙๖๐๑๐๓)	๑,๑๑๙,๖๐๐	-	-		-	ประชาชนร้อยละ ๖๐ ได้ใช้ถนนสัญจร	ประชาชนสัญจรไปมาได้สะดวก	กองช่าง

รายละเอียดโครงการพัฒนา

แผนพัฒนาท้องถิ่น (พ.ศ. ๒๕๖๖ - ๒๕๗๐)

องค์การบริหารส่วนตำบลหนองแวงใต้ อำเภอมหารนิवास จังหวัดสกลนคร

ก. ยุทธศาสตร์การพัฒนากลุ่มจังหวัดภาคตะวันออกเฉียงเหนือตอนบน ๒ ยุทธศาสตร์ที่ ๔ การพัฒนาการพัฒนาสังคมและความมั่นคง

ข. ยุทธศาสตร์การพัฒนาขององค์กรปกครองส่วนท้องถิ่นในเขตจังหวัดสกลนคร ยุทธศาสตร์ที่ ๕ การบริหารจัดการบ้านเมืองที่ดีตามหลักธรรมาภิบาล

๑. ยุทธศาสตร์ด้านโครงสร้างพื้นฐาน

๑.๖ แผนงานเคหะและชุมชน

ที่	โครงการ	วัตถุประสงค์	เป้าหมาย (ผลผลิตของโครงการ)	งบประมาณ					ตัวชี้วัด (KPI)	ผลที่คาดว่าจะได้รับ	หน่วยงาน รับผิดชอบ หลัก
				๒๕๖๖ (บาท)	๒๕๖๗ (บาท)	๒๕๖๘ (บาท)	๒๕๖๙ (บาท)	๒๕๗๐ (บาท)			
๑๐๙	ก่อสร้างถนนคอนกรีตเสริมเหล็กภายในหมู่บ้าน บ้านโพนสว่าง หมู่ ๔ จุดเริ่มต้นหน้าบ้านนายไสว พาแกดำ ถึง ที่นากายประพันธ์ ลุนมาก	เพื่อก่อสร้างถนนคอนกรีตเสริมเหล็กภายในหมู่บ้าน	ก่อสร้างถนนคอนกรีตเสริมเหล็ก ขนาดผิวจราจรกว้าง ๔ เมตร ยาว ๒๐๐ เมตร หน้า ๐.๑๕ เมตร หรือมีพื้นที่คอนกรีตไม่น้อยกว่า ๘๐๐ ตารางเมตร ไหล่ทางลูกรังกว้างข้างละ ๐.๕๐ เมตร (พิกัดเริ่มต้น E๐๓๖๐๑๓๖, N๑๙๕๕๙๖๑ พิกัดสิ้นสุด E๐๓๖๐๐๕๑, N๑๙๕๕๙๗๘๑)	๔๙๘,๐๐๐	-	-	-	-	ประชาชนร้อยละ ๖๐ ได้ใช้ถนนสัญจร	ประชาชนสัญจรไปมาได้สะดวก	กองช่าง
๑๑๐	ปรับปรุงระบบประปาหมู่บ้าน บ้านโพนสว่าง หมู่ ๔	เพื่อปรับปรุงระบบประปาหมู่บ้าน	ปรับปรุงระบบประปาหมู่บ้าน แบบประปาผิวดิน (พิกัดเริ่มต้น E๐๓๖๑๘๙๗, N๑๙๖๓๓๕๑)	-	๑๒๐,๐๐๐	-	-	-	ประชาชนร้อยละ ๙๐ ได้ใช้ประปาหมู่บ้าน	มีน้ำประปาใช้อุปโภคบริโภค	กองช่าง
๑๑๑	ก่อสร้างท่อลอดเหลี่ยม (อ่างเก็บน้ำชลประทาน) บ้านโพนสว่าง หมู่ ๔	เพื่อให้ประชาชนสะดวกในการสัญจรไป-มา	กว้าง ๒.๔๐ x ๔ เมตร จำนวน ๒ ช่อง ยาว ๖ เมตร สูง ๒.๑๐ เมตรจุดเริ่มต้นอ่างเก็บน้ำชลประทาน (พิกัด E๐๓๕๕๘๖๕, N๑๙๖๐๔๑๐)	-	๓๔๐,๐๐๐	-	-	-	ประชาชนร้อยละ ๖๐ ได้ใช้ถนนสัญจร	ประชาชนสัญจรไปมาได้สะดวก	กองช่าง

รายละเอียดโครงการพัฒนา

แผนพัฒนาท้องถิ่น (พ.ศ. ๒๕๖๖ – ๒๕๗๐)

องค์การบริหารส่วนตำบลหนองแวงใต้ อำเภอวนรนิวาส จังหวัดสกลนคร

ก. ยุทธศาสตร์การพัฒนากลุ่มจังหวัดภาคตะวันออกเฉียงเหนือตอนบน ๒ ยุทธศาสตร์ที่ ๔ การพัฒนาการพัฒนาสังคมและความมั่นคง

ข. ยุทธศาสตร์การพัฒนาขององค์กรปกครองส่วนท้องถิ่นในเขตจังหวัดสกลนคร ยุทธศาสตร์ที่ ๕ การบริหารจัดการบ้านเมืองที่ดีตามหลักธรรมาภิบาล

๑. ยุทธศาสตร์ด้านโครงสร้างพื้นฐาน

๑.๖ แผนงานเคหะและชุมชน

ที่	โครงการ	วัตถุประสงค์	เป้าหมาย (ผลผลิตของโครงการ)	งบประมาณ					ตัวชี้วัด (KPI)	ผลที่คาดว่าจะ ได้รับ	หน่วยงาน รับผิดชอบ หลัก
				๒๕๖๖ (บาท)	๒๕๖๗ (บาท)	๒๕๖๘ (บาท)	๒๕๖๙ (บาท)	๒๕๗๐ (บาท)			
๑๑๒	ขุดลอกลำห้วยเตย บ้านโพนสว่าง ม. ๔ จุดเริ่มต้นที่นายนายไพโรจน์ เพชรโคตร ถึง ที่นางนงปัญญา คันทวี	เพื่อขุดลอกลำห้วยเตย	กว้าง ๘ เมตร ยาว ๓๐๐ เมตร ลึก ๑.๐๐ เมตร (พิกัดเริ่มต้น E๐๓๕๙๖๓๑, N๑๙๕๘๖๕๖ พิกัดสิ้นสุด E๐๓๕๙๕๖๓, N๑๙๕๘๔๓๒)	๙๓๗,๐๐๐	-	-	-	-	สามารถเก็บกักน้ำได้ร้อยละ ๘๐	มีแหล่งน้ำสำหรับอุปโภคบริโภค	กองช่าง
๑๑๓	ขุดลอกลำห้วยกุดน้ำขุ่น บ้านโพนสว่าง ม. ๔ จุดเริ่มต้นที่นางนงสังคม เผ่าหอม ถึงนายนายบุญเถิง ชาแดง	เพื่อขุดลอกลำห้วยกุดน้ำขุ่น	กว้าง ๘ เมตร ยาว ๖๐๐ เมตร ลึก ๑.๒๐ เมตร (พิกัดเริ่มต้น E๐๓๕๙๘๙๓, N๑๙๖๐๕๑๗ พิกัดสิ้นสุด E๐๓๕๙๕๐๘, N๑๙๖๐๗๒๓)	๒๗๔,๐๐๐	-	-	-	-	สามารถเก็บกักน้ำได้ร้อยละ ๘๐	มีแหล่งน้ำสำหรับอุปโภคบริโภค	กองช่าง
๑๑๔	ขุดลอกลำห้วยกุดหัวดง บ้านโพนสว่าง ม. ๔ จุดเริ่มต้น นางนงทองกุล ศิลาวงษ์ ถึง นางนงทองดี ชาแดง	เพื่อขุดลอกลำห้วยกุดหัวดง	ทำการขุดลอกลำห้วยขนาดกว้างเฉลี่ย ๑๕ เมตร ยาว ๙๐๐ เมตร ลึก ๒ เมตร หรือให้ได้ปริมาตรดินขุดรวมจำนวนไม่น้อยกว่า ๑๒,๗๕๐ ลบ.ม (พิกัดเริ่มต้น E๐๓๕๘๗๙๐, N๑๙๕๙๗๑๕ พิกัดสิ้นสุด E๐๓๕๘๔๕๒, N๑๙๕๙๒๓๔)	๔๗๘,๐๐๐	-	-	-	-	สามารถเก็บกักน้ำได้ร้อยละ ๘๐	มีแหล่งน้ำสำหรับอุปโภคบริโภค	กองช่าง

รายละเอียดโครงการพัฒนา

แผนพัฒนาท้องถิ่น (พ.ศ. ๒๕๖๖ - ๒๕๗๐)

องค์การบริหารส่วนตำบลหนองแวงใต้ อำเภอมัญจาคีรี จังหวัดขอนแก่น

ก. ยุทธศาสตร์การพัฒนากลุ่มจังหวัดภาคตะวันออกเฉียงเหนือตอนบน ๒ ยุทธศาสตร์ที่ ๔ การพัฒนาการพัฒนาสังคมและความมั่นคง

ข. ยุทธศาสตร์การพัฒนาขององค์กรปกครองส่วนท้องถิ่นในเขตจังหวัดขอนแก่น ยุทธศาสตร์ที่ ๕ การบริหารจัดการบ้านเมืองที่ดีตามหลักธรรมาภิบาล

๑. ยุทธศาสตร์ด้านโครงสร้างพื้นฐาน

๑.๖ แผนงานเคหะและชุมชน

ที่	โครงการ	วัตถุประสงค์	เป้าหมาย (ผลผลิตของโครงการ)	งบประมาณ					ตัวชี้วัด (KPI)	ผลที่คาดว่าจะได้รับ	หน่วยงาน รับผิดชอบหลัก
				๒๕๖๖ (บาท)	๒๕๖๗ (บาท)	๒๕๖๘ (บาท)	๒๕๖๙ (บาท)	๒๕๗๐ (บาท)			
๑๑๕	ขุดลอกลำห้วยไร่ บ้านโพนสว่าง ม.๔ จุดเริ่มต้น นานายพลลาภรณ์ พรหมเภา ถึง นานายประสิทธิ์ ยาสาไชย	เพื่อขุดลอกลำห้วยไร่	ทำการขุดลอกลำห้วย ขนาดกว้างเฉลี่ย ๑๕ เมตร ยาว ๙๐๐ เมตร ลึก ๒ เมตร หรือให้ได้ปริมาตรดินขุดรวมจำนวนไม่น้อยกว่า ๑๒,๗๕๐ ลบ.ม (พิกัดเริ่มต้น E๐๓๐๙๓๗, N๑๙๐๗๐๕ พิกัดสิ้นสุด E๐๓๖๐๓๔๓, N๑๙๖๐๕๘๖)	๔๗๘,๐๐๐	-	-	-	-	สามารถเก็บกักน้ำได้ร้อยละ ๘๐	มีแหล่งน้ำสำหรับอุปโภคบริโภค	กองช่าง
๑๑๖	ขยายเขตไฟฟ้าแรงสูงและแรงต่ำ พร้อมลงหม้อแปลงเพื่อการเกษตร บ้านโพนสว่าง หมู่ ๔ เริ่มต้นจากบ้านนางริษรา ยาสาชัย ถึง ถนนลูกกลิ้งนาบัว - เจริญศิลป์	เพื่อขยายเขตไฟฟ้าแรงต่ำ เพื่อประชาชนทำการเกษตร	ขยายเขตไฟฟ้าแรงต่ำย้อนกลับ บ้านนางริษรา ยาสาชัย ระยะทางประมาณ ๑๐๐๐ เมตร พร้อมลงหม้อแปลง (๑ เฟส) ๓๐ kva จุดพิกัดเริ่มต้น E๓๖๐๒๙๘ N๑๙๖๐๑๔๘ พิกัดสิ้นสุด E๓๖๐๘๗๑ N๑๙๕๙๕๗๕	-	๗๘๐,๐๐๐	-	-	-	สามารถเพิ่มผลผลิตทางการเกษตรได้ร้อยละ ๖๐	ประชาชนมีไฟฟ้าทำการเกษตร	กองช่าง
๑๑๗	ขยายเขตไฟฟ้าแรงต่ำเพื่อการเกษตร บ้านโพนสว่าง ม.๔ เริ่มต้นจากนานายบุญช่วย ยาสาไชย ถึงนางพูนทรัพย์ เคี้ยววงค์	เพื่อขยายเขตไฟฟ้าแรงต่ำเพื่อการเกษตร	ขยายเขตไฟฟ้าแรงต่ำ ระยะทางประมาณ ๘๐๙ เมตร จุดพิกัดเริ่มต้น E๓๕๙๗๑๘ N๑๙๕๙๑๐๓ พิกัดสิ้นสุด E๓๖๐๒๑๖ N๑๙๕๘๗๓๖	๒๐๒,๒๕๐	-	-	-	-	ประชาชนได้ใช้ประโยชน์จำนวน ๕ ราย	เกษตรกร ม. ๔ มีไฟฟ้าใช้ในการเกษตร	กองช่าง

รายละเอียดโครงการพัฒนา

แผนพัฒนาท้องถิ่น (พ.ศ. ๒๕๖๖ - ๒๕๗๐)

องค์การบริหารส่วนตำบลหนองแวงใต้ อำเภอมัญจาคีรี จังหวัดขอนแก่น

ก. ยุทธศาสตร์การพัฒนากลุ่มจังหวัดภาคตะวันออกเฉียงเหนือตอนบน ๒ ยุทธศาสตร์ที่ ๔ การพัฒนาการพัฒนาสังคมและความมั่นคง

ข. ยุทธศาสตร์การพัฒนาขององค์กรปกครองส่วนท้องถิ่นในเขตจังหวัดขอนแก่น ยุทธศาสตร์ที่ ๕ การบริหารจัดการบ้านเมืองที่ดีตามหลักธรรมาภิบาล

๑. ยุทธศาสตร์ด้านโครงสร้างพื้นฐาน

๑.๖ แผนงานเคหะและชุมชน

ที่	โครงการ	วัตถุประสงค์	เป้าหมาย (ผลผลิตของโครงการ)	งบประมาณ					ตัวชี้วัด (KPI)	ผลที่คาดว่าจะ ได้รับ	หน่วยงาน รับผิดชอบ หลัก
				๒๕๖๖ (บาท)	๒๕๖๗ (บาท)	๒๕๖๘ (บาท)	๒๕๖๙ (บาท)	๒๕๗๐ (บาท)			
๑๑๘	ขยายเขตไฟฟ้าแรงสูงและแรงต่ำ พร้อมลงหม้อแปลงเพื่อการเกษตร บ้านโพนสว่าง หมู่ ๔ เริ่มต้นจาก บ้านนางศรีัญญา แสนพินนา ถึง นานายบุญช่วย ยาสาชัย	เพื่อขยายเขตไฟฟ้าแรงต่ำเพื่อประชาชนทำการเกษตร	ขยายเขตระบบไฟฟ้าแรงสูงระยะทางประมาณ ๑,๐๐๐ เมตร ขยายเขตไฟฟ้าแรงต่ำย้อนกลับบ้าน บ้านนางศรีัญญา ระยะทางประมาณ ๑,๐๐๐ เมตร พร้อมลงหม้อแปลง (๑ เฟส) ๓๐ kva จุดพิกัด เริ่มต้น E๓๖๐๒๙๗ N๑๙๕๙๙๒๔พิกัดสิ้นสุด E๓๕๙๗๑๘ N๑๙๕๙๑๐๓	๖๓๐,๐๐๐	-	-	-	-	สามารถเพิ่มผลผลิตทางการเกษตรได้ร้อยละ ๖๐	ประชาชนมีไฟฟ้าทำการเกษตร	กองช่าง
๑๑๙	ขยายเขตไฟฟ้าแรงสูงและแรงต่ำ พร้อมลงหม้อแปลงเพื่อการเกษตร บ้านโพนสว่าง ม.๔ เริ่มต้นจากสามแยกเจริญศิลป์ ถึง บ้านโพนสว่าง ๑,๐๐๐ เมตร ขยายเขตไฟฟ้าแรงต่ำย้อนกลับสามแยกเจริญศิลป์ ระยะทางประมาณ ๑,๐๐๐ เมตร พร้อมลงหม้อแปลง (๑ เฟส) ๓๐ kva	เพื่อขยายเขตไฟฟ้าแรงต่ำเพื่อประชาชนทำการเกษตร	ขยายเขตระบบไฟฟ้าแรงสูง ระยะทางประมาณ ๑,๐๐๐ เมตร ขยายเขตไฟฟ้าแรงต่ำย้อนกลับสามแยกเจริญศิลป์ ระยะทางประมาณ ๑,๐๐๐ เมตร พร้อมลงหม้อแปลง (๑ เฟส) ๓๐ kva จุดพิกัด เริ่มต้น E๓๕๙๘๙๕ N๑๙๕๗๗๐๖ พิกัดสิ้นสุด E๓๕๙๕๒๒ N๑๙๕๙๑๐๕	-	๘๖๗,๐๐๐	-	-	-	สามารถเพิ่มผลผลิตทางการเกษตรได้ร้อยละ ๖๐	ประชาชนมีไฟฟ้าทำการเกษตร	กองช่าง

รายละเอียดโครงการพัฒนา

แผนพัฒนาท้องถิ่น (พ.ศ. ๒๕๖๖ - ๒๕๗๐)

องค์การบริหารส่วนตำบลหนองแวงใต้ อำเภอมัญจาคีรี จังหวัดขอนแก่น

ก. ยุทธศาสตร์การพัฒนากลุ่มจังหวัดภาคตะวันออกเฉียงเหนือตอนบน ๒ ยุทธศาสตร์ที่ ๔ การพัฒนาการพัฒนาสังคมและความมั่นคง

ข. ยุทธศาสตร์การพัฒนาขององค์กรปกครองส่วนท้องถิ่นในเขตจังหวัดขอนแก่น ยุทธศาสตร์ที่ ๕ การบริหารจัดการบ้านเมืองที่ดีตามหลักธรรมาภิบาล

๑. ยุทธศาสตร์ด้านโครงสร้างพื้นฐาน

๑.๖ แผนงานเคหะและชุมชน

ที่	โครงการ	วัตถุประสงค์	เป้าหมาย (ผลผลิตของโครงการ)	งบประมาณ					ตัวชี้วัด (KPI)	ผลที่คาดว่าจะ ได้รับ	หน่วยงาน รับผิดชอบ หลัก
				๒๕๖๖ (บาท)	๒๕๖๗ (ปี บาท)	๒๕๖๘ (บาท)	๒๕๖๙ (บาท)	๒๕๗๐ (บาท)			
๑๒๐	ก่อสร้างถนนเพื่อการเกษตร จากสวนนางรักใจ ยาสาไชย ถึงถนนลาดยาง นาบัว – เจริญศิลป์	เพื่อก่อสร้างถนนลูกรังเพื่อเกษตร	ผิวจราจร กว้าง ๕ เมตร ระยะทาง ๑,๐๐๐ เมตร	-	-	-	๕๒๕,๐๐๐	-	สามารถขนถ่ายเพิ่มผลผลิตทางการเกษตรเพิ่มขึ้นร้อยละ ๖๐	ถนนลูกรังเพื่อเกษตร	กองช่าง
๑๒๑	ก่อสร้างถนนเพื่อการเกษตร จากบ้านนายราศรี บุญเชิญ ถึงถนนการเกษตร นานายบัวผัน เดชผล	เพื่อก่อสร้างถนนลูกรังเพื่อเกษตร	ผิวจราจร กว้าง ๕ เมตร ระยะทาง ๑,๐๐๐ เมตร	-	-	-	-	๕๒๕,๐๐๐	สามารถขนถ่ายเพิ่มผลผลิตทางการเกษตรเพิ่มขึ้นร้อยละ ๖๐	ถนนลูกรังเพื่อเกษตร	กองช่าง
๑๒๒	ก่อสร้างฝายน้ำล้นสำหรับห้วยกุดหัวดงบ้านโพนสว่าง หมู่ ๔	เพื่อก่อสร้างฝายน้ำล้นสำหรับห้วยชี	กว้าง ๑๐ เมตร ยาว ๓ เมตร สูง ๒.๕๐ เมตร สันผ่านสูง ๑.๐๐ เมตร	๔๓๐,๐๐๐	-	-	-	-	สามารถเก็บกักน้ำได้ร้อยละ ๘๐	มีแหล่งน้ำสำหรับอุปโภคบริโภค	กองช่าง

รายละเอียดโครงการพัฒนา

แผนพัฒนาท้องถิ่น (พ.ศ. ๒๕๖๖ - ๒๕๗๐)

องค์การบริหารส่วนตำบลหนองแวงใต้ อำเภอมัญจาคีรี จังหวัดขอนแก่น

ก. ยุทธศาสตร์การพัฒนากลุ่มจังหวัดภาคตะวันออกเฉียงเหนือตอนบน ๒ ยุทธศาสตร์ที่ ๔ การพัฒนาการพัฒนาสังคมและความมั่นคง

ข. ยุทธศาสตร์การพัฒนาขององค์กรปกครองส่วนท้องถิ่นในเขตจังหวัดขอนแก่น ยุทธศาสตร์ที่ ๕ การบริหารจัดการบ้านเมืองที่ดีตามหลักธรรมาภิบาล

๑. ยุทธศาสตร์ด้านโครงสร้างพื้นฐาน

๑.๖ แผนงานเคหะและชุมชน

ที่	โครงการ	วัตถุประสงค์	เป้าหมาย (ผลผลิตของโครงการ)	งบประมาณ					ตัวชี้วัด (KPI)	ผลที่คาดว่าจะ ได้รับ	หน่วยงาน รับผิดชอบ หลัก
				๒๕๖๖ (บาท)	๒๕๖๗ (บาท)	๒๕๖๘ (บาท)	๒๕๖๙ (บาท)	๒๕๗๐ (บาท)			
๑๒๓	ก่อสร้างถนนคอนกรีตเสริมเหล็ก ภายในหมู่บ้านโคกก่อ หมู่ที่ ๕ เริ่ม จากจากที่นางนางลำตวน สุพร ถึงที่นา นางสาร แพงกัญญา	เพื่อให้ประชาชนสะดวก ในการสัญจรไป-มา	ก่อสร้างถนนคอนกรีตเสริมเหล็ก ขนาดผิวจราจรกว้าง ๔.๐๐ เมตร ยาว ๓๐๐ เมตร หน้า ๐.๑๕ เมตร	-	-	๗๘๐,๐๐๐	-	-	ประชาชน ร้อยละหก สิบได้ใช้ ถนนสัญจร	ประชาชนสัญจรไปมา ได้สะดวก	กองช่าง
๑๒๔	ก่อสร้างถนนคอนกรีตเสริมเหล็ก ภายในหมู่บ้านโคกก่อ หมู่ที่ ๕ เริ่มจากที่นายนายมอญ รุ่งแสง ถึงหน้า บ้านนายบำรุง จันทร์ศรี	เพื่อให้ประชาชนสะดวก ในการสัญจรไป-มา	ก่อสร้างถนนคอนกรีตเสริมเหล็ก ขนาดผิวจราจรกว้าง ๔.๐๐ เมตร ยาว ๓๐๐ เมตร หน้า ๐.๑๕ เมตร	-	-	-	๗๘๐,๐๐๐	-	ประชาชน ร้อยละหก สิบได้ใช้ ถนนสัญจร	ประชาชนสัญจรไปมา ได้สะดวก	กองช่าง
๑๒๕	ก่อสร้างวางระบายน้ำภายในหมู่บ้าน บ้านโคกก่อ หมู่ที่ ๕ จุดเริ่มต้นถนน หมายเลข ๓๐๐๕ ถึงหน้าบ้าน นางก้าน คิมยะราช	เพื่อระบายน้ำ	ขนาดความกว้าง ๐.๖๐ เมตร ยาว ๑๔๒ เมตร ลึก ๐.๖๐ เมตร มีบ่อพัก น้ำจำนวน ๒ บ่อ (พิกัดเริ่มต้น E๐๓๖๔๒๖๔, N๑๙๖๑๕๕๖ พิกัดสิ้นสุด E๐๓๖๔๑๙๙, N๑๙๖๑๔๒๕)	๒๔๑,๔๐๐	-	-	-	-	ระบายน้ำได้ ร้อยละ ๙๐	ระบายน้ำออกชุมชน	กองช่าง

รายละเอียดโครงการพัฒนา
แผนพัฒนาท้องถิ่น (พ.ศ. ๒๕๖๖ - ๒๕๗๐)

องค์การบริหารส่วนตำบลหนองแวงใต้ อำเภอมัญจาคีรี จังหวัดขอนแก่น

ก. ยุทธศาสตร์การพัฒนากลุ่มจังหวัดภาคตะวันออกเฉียงเหนือตอนบน ๒ ยุทธศาสตร์ที่ ๔ การพัฒนาการพัฒนาสังคมและความมั่นคง

ข. ยุทธศาสตร์การพัฒนาขององค์กรปกครองส่วนท้องถิ่นในเขตจังหวัดขอนแก่น ยุทธศาสตร์ที่ ๕ การบริหารจัดการบ้านเมืองที่ดีตามหลักธรรมาภิบาล

๑. ยุทธศาสตร์ด้านโครงสร้างพื้นฐาน

๑.๖ แผนงานเคหะและชุมชน

ที่	โครงการ	วัตถุประสงค์	เป้าหมาย (ผลผลิตของโครงการ)	งบประมาณ					ตัวชี้วัด (KPI)	ผลที่คาดว่าจะ ได้รับ	หน่วยงาน รับผิดชอบ หลัก
				๒๕๖๖ (บาท)	๒๕๖๗ (บาท)	๒๕๖๘ (บาท)	๒๕๖๙ (บาท)	๒๕๗๐ (บาท)			
๑๒๖	วางท่อระบายน้ำ คสล. พร้อมบ่อพักน้ำ บ้านโคกก่อง หมู่ที่ ๕ จุดเริ่มต้นถนนหมายเลข ๓๐๐๕ ถึง หน้าศาลาเอนกประสงค์	เพื่อระบายน้ำ	ท่อระบายน้ำ คสล. มอก. ชั้น ๓ ขนาด ๐.๘๐ x ๑.๐๐ เมตร จำนวน ๑๓๕ ท่อน ยาว ๑๔๒ เมตร มีบ่อพักน้ำ จำนวน ๗ บ่อ (พิกัดเริ่มต้น E๐๓๖๔๒๔๖, N๑๙๖๑๕๕๖ พิกัดสิ้นสุด E๐๓๖๔๑๒๙, N๑๙๖๑๔๒๗)	๓๗๒,๐๐๐	-	-	-	-	ระบายน้ำ ได้ร้อยละ ๙๐	ระบายน้ำออกชุมชน	กองช่าง
๑๒๗	ก่อสร้างถนนคอนกรีตเสริมเหล็กภายในหมู่บ้านโคกก่อง หมู่ที่ ๕ เริ่มจากจากหน้าบ้านนางก้าน คิมยะราชถึงหน้าบ้านนายจ้อสุพร	เพื่อให้ประชาชนสะดวกในการสัญจรไป-มา	ก่อสร้างถนนคอนกรีตเสริมเหล็กขนาดผิวจราจรกว้าง ๔.๐๐ เมตร ยาว ๓๐๐ เมตร หนา ๐.๑๕ เมตร	-	๗๘๐,๐๐๐	-	-	-	ประชาชนร้อยละหกสิบได้ใช้ถนนสัญจร	ประชาชนสัญจรไปมาได้สะดวก	กองช่าง
๑๒๘	ก่อสร้างรางระบายน้ำ จากหน้าโรงเรียน ถึงที่นายนายมอญ รุ่งแสง	เพื่อระบายน้ำ	ก่อสร้างรางระบายน้ำเสริมเหล็ก ยาว ๓๐๐ เมตร	-	-	-	๕๑๐,๐๐๐	-	ระบายน้ำ ได้ร้อยละ ๙๐	ระบายน้ำออกชุมชน	กองช่าง

รายละเอียดโครงการพัฒนา

แผนพัฒนาท้องถิ่น (พ.ศ. ๒๕๖๖ - ๒๕๗๐)

แบบ ผ.๐๒

องค์การบริหารส่วนตำบลหนองแวงใต้ อำเภอมหารนิवास จังหวัดสกลนคร

ก. ยุทธศาสตร์การพัฒนากลุ่มจังหวัดภาคตะวันออกเฉียงเหนือตอนบน ๒ ยุทธศาสตร์ที่ ๔ การพัฒนาการพัฒนาสังคมและความมั่นคง

ข. ยุทธศาสตร์การพัฒนาขององค์กรปกครองส่วนท้องถิ่นในเขตจังหวัดสกลนคร ยุทธศาสตร์ที่ ๕ การบริหารจัดการบ้านเมืองที่ดีตามหลักธรรมาภิบาล

๑. ยุทธศาสตร์ด้านโครงสร้างพื้นฐาน

๑.๖ แผนงานเคหะและชุมชน

ที่	โครงการ	วัตถุประสงค์	เป้าหมาย (ผลผลิตของโครงการ)	งบประมาณ					ตัวชี้วัด (KPI)	ผลที่คาดว่าจะ ได้รับ	หน่วยงาน รับผิดชอบ หลัก
				๒๕๖๖ (บาท)	๒๕๖๗ (บาท)	๒๕๖๘ (บาท)	๒๕๖๙ (บาท)	๒๕๗๐ (บาท)			
๑๒๙	ก่อสร้างรางระบายน้ำ จากหน้าบ้านนางลี ผินแก้ว ถึงหน้าบ้านนายสฤกษ์ แสนพินนา	เพื่อระบายน้ำ	ก่อสร้างรางระบายน้ำเสริมเหล็ก ยาว ๓๐๐ เมตร	-	-	-	-	๕๑๐,๐๐๐	ระบายน้ำได้ร้อยละ ๙๐	ระบายน้ำออกชุมชน	กองช่าง
๑๓๐	ก่อสร้างรางระบายน้ำ จากถนนลาดยาง ๓๐๐๕ ถึงหน้าบ้านนายสฤกษ์ แสนพินนา	เพื่อระบายน้ำ	ก่อสร้างรางระบายน้ำเสริมเหล็ก ยาว ๓๐๐ เมตร	-	๕๑๐,๐๐๐	-	-	-	ระบายน้ำได้ร้อยละ ๙๐	ระบายน้ำออกชุมชน	กองช่าง
๑๓๑	ก่อสร้างรางระบายน้ำ จากถนนลาดยาง ๓๐๐๕ ถึงหน้าบ้านนางสมชัย โนนแดง	เพื่อระบายน้ำ	ก่อสร้างรางระบายน้ำเสริมเหล็ก ยาว ๓๐๐ เมตร	-	-	๕๑๐,๐๐๐	-	-	ระบายน้ำได้ร้อยละ ๙๐	ระบายน้ำออกชุมชน	กองช่าง
๑๓๒	ก่อสร้างรางระบายน้ำ จากถนนลาดยาง ๓๐๐๕ ถึงหน้าวัดโพทสวรค์ บ้านโคกก่อง	เพื่อระบายน้ำ	ก่อสร้างรางระบายน้ำเสริมเหล็ก ยาว ๓๐๐ เมตร	-	-	๕๑๐,๐๐๐	-	-	ระบายน้ำได้ร้อยละ ๙๐	ระบายน้ำออกชุมชน	กองช่าง

รายละเอียดโครงการพัฒนา

แผนพัฒนาท้องถิ่น (พ.ศ. ๒๕๖๖ - ๒๕๗๐)

องค์การบริหารส่วนตำบลหนองแวงใต้ อำเภอมัญจาคีรี จังหวัดขอนแก่น

ก. ยุทธศาสตร์การพัฒนากลุ่มจังหวัดภาคตะวันออกเฉียงเหนือตอนบน ๒ ยุทธศาสตร์ที่ ๔ การพัฒนาการพัฒนาสังคมและความมั่นคง

ข. ยุทธศาสตร์การพัฒนาขององค์กรปกครองส่วนท้องถิ่นในเขตจังหวัดขอนแก่น ยุทธศาสตร์ที่ ๕ การบริหารจัดการบ้านเมืองที่ดีตามหลักธรรมาภิบาล

๑. ยุทธศาสตร์ด้านโครงสร้างพื้นฐาน

๑.๖ แผนงานเคหะและชุมชน

ที่	โครงการ	วัตถุประสงค์	เป้าหมาย (ผลผลิตของโครงการ)	งบประมาณ					ตัวชี้วัด (KPI)	ผลที่คาดว่าจะ ได้รับ	หน่วยงาน รับผิดชอบ หลัก
				๒๕๖๖ (บาท)	๒๕๖๗ (บาท)	๒๕๖๘ (บาท)	๒๕๖๙ (บาท)	๒๕๗๐ (บาท)			
๑๓๓	ก่อสร้างรางระบายน้ำ จากหน้าบ้าน นายประยงค์ หอมจำปา ถึงหน้าบ้านนายมอญ รุ่งแสง	เพื่อระบายน้ำ	ก่อสร้างรางระบายน้ำเสริมเหล็ก ยาว ๓๐๐ เมตร	-	-	-	๕๑๐,๐๐๐	-	ระบายน้ำได้ร้อยละ ๙๐	ระบายน้ำออกชุมชน	กองช่าง
๑๓๔	ก่อสร้างรางระบายน้ำ จากถนนลาดยาง ๓๐๐๕ ถึงหน้าบ้านนางก้าน คิมยะราช	เพื่อระบายน้ำ	ก่อสร้างรางระบายน้ำเสริมเหล็ก ยาว ๓๐๐ เมตร	-	-	-	-	๕๑๐,๐๐๐	ระบายน้ำได้ร้อยละ ๙๐	ระบายน้ำออกชุมชน	กองช่าง
๑๓๕	ก่อสร้างรางระบายน้ำ จากหน้าบ้านนายบุญส่ง จันทร์ขาว ถึงหน้าบ้านนายลาน สุพร	เพื่อระบายน้ำ	ก่อสร้างรางระบายน้ำเสริมเหล็ก ยาว ๓๐๐ เมตร	-	-	-	-	๕๑๐,๐๐๐	ระบายน้ำได้ร้อยละ ๙๐	ระบายน้ำออกชุมชน	กองช่าง
๑๓๖	ก่อสร้างเมรุ วัดโพธิ์สวรรค์ บ้านโคกก่อง	เพื่อก่อสร้างเมรุ	ก่อสร้างอาคารฌาปนสถาน (เตา เดี่ยว ๔.๐๐ x ๘.๐๐ เมตร)	-	๘๙๕,๐๐๐	-	-	-	๑ อาคาร	เพื่อประกอบพิธีกรรม ทางศาสนา	กองช่าง
๑๓๗	ก่อสร้างถนนเพื่อการเกษตร บ้านโคกก่อง หมู่ที่ ๕ เริ่มจากที่นายนายสุดใจ ถึงลำห้วยโนด	เพื่อระบายน้ำ	ผิวจราจรกว้าง ๕ เมตร ยาว ๓๐๐ เมตร	-	-	-	๑๑๒,๕๐๐	-	ระบายน้ำได้ร้อยละ ๙๐	ระบายน้ำออกชุมชน	กองช่าง

รายละเอียดโครงการพัฒนา

แผนพัฒนาท้องถิ่น (พ.ศ. ๒๕๖๖ - ๒๕๗๐)

องค์การบริหารส่วนตำบลหนองแวงใต้ อำเภอมัญจาคีรี จังหวัดขอนแก่น

ก. ยุทธศาสตร์การพัฒนากลุ่มจังหวัดภาคตะวันออกเฉียงเหนือตอนบน ๒ ยุทธศาสตร์ที่ ๔ การพัฒนาการพัฒนาสังคมและความมั่นคง

ข. ยุทธศาสตร์การพัฒนาขององค์กรปกครองส่วนท้องถิ่นในเขตจังหวัดขอนแก่น ยุทธศาสตร์ที่ ๕ การบริหารจัดการบ้านเมืองที่ดีตามหลักธรรมาภิบาล

๑. ยุทธศาสตร์ด้านโครงสร้างพื้นฐาน

๑.๖ แผนงานเคหะและชุมชน

ที่	โครงการ	วัตถุประสงค์	เป้าหมาย (ผลผลิตของโครงการ)	งบประมาณ					ตัวชี้วัด (KPI)	ผลที่คาดว่าจะได้รับ	หน่วยงาน รับผิดชอบหลัก
				๒๕๖๖ (บาท)	๒๕๖๗ (บาท)	๒๕๖๘ (บาท)	๒๕๖๙ (บาท)	๒๕๗๐ (บาท)			
๑๓๘	ขยายเขตไฟฟ้าแรงสูงและแรงต่ำพร้อมลงหม้อแปลงเพื่อการเกษตรบ้านโคกก่อง ม.๕ เริ่มจากนางลำดวน สุพร ถึงสวนยางนายสมบัติ นามเสนา	เพื่อขยายเขตไฟฟ้าแรงต่ำเพื่อการเกษตร	ขยายเขตระบบไฟฟ้าแรงสูง ระยะทางประมาณ ๑๓๐๐ เมตร ขยายเขตไฟฟ้าแรงต่ำระยะทางประมาณ ๑๐๐๐ เมตร พร้อมลงหม้อแปลง (๑ เฟส) ๓๐ kva จุดพิกัดเริ่มต้น E๐๓๖๕๔๐๘ N๑๙๖๑๒๕๑ จุดพิกัดเริ่มต้น E๐๓๖๖๑๕๗ N๑๙๖๐๔๕๑	๗๑๔,๐๐๐	-	-	-	-	สามารถเพิ่มผลผลิตทางการเกษตรได้ร้อยละ ๖๐	ประชาชนมีไฟฟ้าทำการเกษตร	กองช่าง
๑๓๙	ขยายไฟฟ้าแรงต่ำเพื่อการเกษตรบ้านโคกก่อง ม.๕ เริ่มจากนางลำดวน สุพร ถึงสวนยาง นายสมบัติ นามเสนา	เพื่อขยายเขตไฟฟ้าแรงต่ำเพื่อประชาชนทำการเกษตร	ระยะทาง ๑,๐๐๐ เมตร	๒๕๐,๐๐๐	-	-	-	-	สามารถเพิ่มผลผลิตทางการเกษตรได้ร้อยละ ๖๐	ประชาชนมีไฟฟ้าทำการเกษตร	กองช่าง
๑๔๐	ขุดลอกลำห้วยโนด บ้านโคกก่อง หมู่ที่ ๕	เพื่อขุดลอกลำห้วยซี	กว้าง ๑๐ เมตร ยาว ๑,๐๐๐ เมตร ลึก ๒ เมตร (พิกัดเริ่มต้น E๐๓๖๑๒๘๖, N๑๙๖๒๐๐๐ (พิกัดสิ้นสุด E๐๓๖๑๑๖๖, N๑๙๖๓๔๕พิกัด)	๔๐๘,๐๐๐	-	-	-	-	สามารถเก็บกักน้ำได้ร้อยละ ๘๐	มีแหล่งน้ำสำหรับอุปโภคบริโภค	กองช่าง

รายละเอียดโครงการพัฒนา

แบบ ผ.๐๒

แผนพัฒนาท้องถิ่น (พ.ศ. ๒๕๖๖ - ๒๕๗๐)

องค์การบริหารส่วนตำบลหนองแวงใต้ อำเภอมัญจาคีรี จังหวัดขอนแก่น

ก. ยุทธศาสตร์การพัฒนากลุ่มจังหวัดภาคตะวันออกเฉียงเหนือตอนบน ๒ ยุทธศาสตร์ที่ ๔ การพัฒนาการพัฒนาสังคมและความมั่นคง

ข. ยุทธศาสตร์การพัฒนาขององค์กรปกครองส่วนท้องถิ่นในเขตจังหวัดขอนแก่น ยุทธศาสตร์ที่ ๕ การบริหารจัดการบ้านเมืองที่ดีตามหลักธรรมาภิบาล

๑. ยุทธศาสตร์ด้านโครงสร้างพื้นฐาน

๑.๖ แผนงานเคหะและชุมชน

ที่	โครงการ	วัตถุประสงค์	เป้าหมาย (ผลผลิตของโครงการ)	งบประมาณ					ตัวชี้วัด (KPI)	ผลที่คาดว่าจะได้รับ	หน่วยงาน รับผิดชอบหลัก
				๒๕๖๖ (บาท)	๒๕๖๗ (บาท)	๒๕๖๘ (บาท)	๒๕๖๙ (บาท)	๒๕๗๐ (บาท)			
๑๔๑	ก่อสร้างถนนคอนกรีตเสริมเหล็กภายในหมู่บ้าน บ้านวังเยี่ยม หมู่ที่ ๖ จุดเริ่มต้นหน้าบ้านนายหัสดี ผิวเหลือ ถึงที่นารานางสมาน จันทะแสน	เพื่อให้ประชาชนสะดวกในการสัญจรไป-มา	ก่อสร้างถนนคอนกรีตเสริมเหล็กขนาดผิวจราจรกว้าง ๔ เมตร ยาว ๒๐๐ เมตร หรือมีพื้นที่คอนกรีตไม่น้อยกว่า ๘๐๐ ตารางเมตร ไหล่ทางลูกรังกว้างข้างละ ๐.๕๐ เมตร (พิกัดเริ่มต้น E๐๓๖๗๘๑๙, N๑๙๖๑๔๐๙ พิกัดสิ้นสุด E๐๓๖๗๗๕๙, N๑๙๖๑๒๐๕)	๔๙๘,๐๐๐	-	-	-	-	ประชาชนร้อยละ ๖๐ ได้ใช้ถนนสัญจร	ประชาชนสัญจรไปมาได้สะดวก	กองช่าง
๑๔๒	วางท่อระบายน้ำ คสล. พร้อมบ่อพักน้ำ (ช่วงที่ ๑) บ้านวังเยี่ยม หมู่ที่ ๖ จุดเริ่มต้นหน้าบ้านนายกว้างชนะจันทร์ ถึง หน้า รพ.สต. บ้านวังเยี่ยม	เพื่อระบายน้ำ	ยาว ๒๑๕ เมตร ขนาดท่อ คสล. (มอก ชั้น ๓) ๐.๘๐ x ๑.๐๐ เมตร จำนวน ๒๐๗ ท่อน พร้อมบ่อพักน้ำ คสล. ๘ บ่อ (พิกัดเริ่มต้น E๐๓๖๗๙๕๗, N๑๙๖๑๔๘๘ พิกัดสิ้นสุด E๐๓๖๗๙๔๒, N๑๙๖๑๗๐๔)	๕๑๓,๐๐๐	-	-	-	-	ระบายน้ำได้ร้อยละ ๙๐	ระบายน้ำออกชุมชน	กองช่าง

รายละเอียดโครงการพัฒนา

แผนพัฒนาท้องถิ่น (พ.ศ. ๒๕๖๖ - ๒๕๗๐)

องค์การบริหารส่วนตำบลหนองแวงใต้ อำเภอมัญจาคีรี จังหวัดขอนแก่น

ก. ยุทธศาสตร์การพัฒนากลุ่มจังหวัดภาคตะวันออกเฉียงเหนือตอนบน ๒ ยุทธศาสตร์ที่ ๔ การพัฒนาการพัฒนาสังคมและความมั่นคง

ข. ยุทธศาสตร์การพัฒนาขององค์กรปกครองส่วนท้องถิ่นในเขตจังหวัดขอนแก่น ยุทธศาสตร์ที่ ๕ การบริหารจัดการบ้านเมืองที่ดีตามหลักธรรมาภิบาล

๑. ยุทธศาสตร์ด้านโครงสร้างพื้นฐาน

๑.๖ แผนงานเคหะและชุมชน

ที่	โครงการ	วัตถุประสงค์	เป้าหมาย (ผลผลิตของโครงการ)	งบประมาณ					ตัวชี้วัด (KPI)	ผลที่คาดว่าจะได้รับ	หน่วยงาน รับผิดชอบ หลัก
				๒๕๖๖ (บาท)	๒๕๖๗ (บาท)	๒๕๖๘ (บาท)	๒๕๖๙ (บาท)	๒๕๗๐ (บาท)			
๑๔๓	วางท่อระบายน้ำ คสล. พร้อมบ่อพักน้ำ (ช่วงที่ ๒) บ้านวังเยี่ยม หมู่ที่ ๖ จาก หน้า รพ.สต. บ้านวังเยี่ยม ถึง ทางหลวง หมายเลข ๓๐๐๕	เพื่อระบายน้ำ	ยาว ๒๑๕ เมตร ขนาดท่อ คสล. (มอก ชั้น ๓) ๐.๘๐ x ๑.๐๐ เมตร จำนวน ๒๐๗ ท่อน พร้อมบ่อพักน้ำ คสล. ๘ บ่อ (พิกัดเริ่มต้น E๐๓๖๗๙๔๒, N๑๙๖๑๗๐๔ พิกัดสิ้นสุด E๐๓๖๗๙๔๐, N๑๙๖๑๘๙๘)	-	๕๑๓,๐๐๐	-	-	-	ระบายน้ำ ได้ร้อยละ ๙๐	ระบายน้ำออกชุมชน	กองช่าง
๑๔๔	ขยายเขตไฟฟ้าแรงต่ำเพื่อ การเกษตร บ้านวังเยี่ยม หมู่ที่ ๖ เริ่มต้นจากสาม แยกวัดโนนสุวรรณ ถึง นางนางสอง ศรีทัศน์	เพื่อระบายน้ำ	ขยายเขตระบบไฟฟ้าแรงต่ำ ระยะทาง ประมาณ ๔๖๗ เมตร (จุดพิกัดเริ่มต้น E๐๓๖๗๙๖๒ N๑๙๖๑๘๘๗ พิกัดสิ้นสุด E๓๖๘๓๖๓ N๑๙๖๒๑๘๒)	๑๑๖,๗๕๐	-	-	-	-	สามารถเพิ่มผลผลิต ทางการเกษตร ได้ร้อยละ ๖๐	ประชาชนมีไฟฟ้าทำ การเกษตร	กองช่าง
๑๔๕	ขยายเขตไฟฟ้าแรงต่ำเพื่อ การเกษตร บ้านวังเยี่ยม หมู่ที่ ๖ เริ่มต้นจากสาม แยกวัดโนนสุวรรณ ถึง นางนางสอง ศรีทัศน์	เพื่อระบายน้ำ	ขยายเขตระบบไฟฟ้าแรงต่ำ ระยะทาง ประมาณ ๔๖๗ เมตร (จุดพิกัดเริ่มต้น E๐๓๖๗๙๖๒ N๑๙๖๑๘๘๗ พิกัดสิ้นสุด E๓๖๘๓๖๓ N๑๙๖๒๑๘๒)	๑๑๖,๗๕๐	-	-	-	-	สามารถเพิ่มผลผลิต ทางการเกษตร ได้ร้อยละ ๖๐	ประชาชนมีไฟฟ้าทำ การเกษตร	กองช่าง

รายละเอียดโครงการพัฒนา
แผนพัฒนาท้องถิ่น (พ.ศ. ๒๕๖๖ - ๒๕๗๐)

องค์การบริหารส่วนตำบลหนองแวงใต้ อำเภอมัญจาคีรี จังหวัดขอนแก่น

- ก. ยุทธศาสตร์การพัฒนากลุ่มจังหวัดภาคตะวันออกเฉียงเหนือตอนบน ๒ ยุทธศาสตร์ที่ ๔ การพัฒนาการพัฒนาสังคมและความมั่นคง
ข. ยุทธศาสตร์การพัฒนาขององค์กรปกครองส่วนท้องถิ่นในเขตจังหวัดขอนแก่น ยุทธศาสตร์ที่ ๕ การบริหารจัดการบ้านเมืองที่ดีตามหลักธรรมาภิบาล

๑. ยุทธศาสตร์ด้านโครงสร้างพื้นฐาน

๑.๖ แผนงานเคหะและชุมชน

ที่	โครงการ	วัตถุประสงค์	เป้าหมาย (ผลผลิตของโครงการ)	งบประมาณ					ตัวชี้วัด (KPI)	ผลที่คาดว่าจะได้รับ	หน่วยงาน รับผิดชอบหลัก
				๒๕๖๖ (บาท)	๒๕๖๗ (บาท)	๒๕๖๘ (บาท)	๒๕๖๙ (บาท)	๒๕๗๐ (บาท)			
๑๔๖	ก่อสร้างถนนคอนกรีตเสริมเหล็กภายในหมู่บ้านวังเยี่ยม หมู่ที่ ๖ เริ่มจากแยกทางหลวงถึงหน้าบ้านนางวิเชียรสมบูรณ์	เพื่อให้ประชาชนสะดวกในการสัญจรไป-มา	ก่อสร้างถนนคอนกรีตเสริมเหล็ก (ขนาดผิวจราจรกว้าง ๔.๐๐ เมตร ยาว ๓๐๐ เมตร หน้า ๐.๑๕ เมตร	-	-	๗๘๐,๐๐๐	-	-	ประชาชนร้อยละ ๖๐ ได้ใช้ถนนสัญจร	ประชาชนสัญจรไปมาได้สะดวก	กองช่าง
๑๔๗	ปรับปรุงก่อสร้างถนนคอนกรีตเสริมเหล็กภายในหมู่บ้านวังเยี่ยม หมู่ที่ ๖ เริ่มจากหน้าบ้านนายศักดิ์ดา แสนน้ำเที่ยงถึงหน้านายหนู ศรีทัดิ	เพื่อให้ประชาชนสะดวกในการสัญจรไป-มา	ก่อสร้างถนนคอนกรีตเสริมเหล็ก (ขนาดผิวจราจรกว้าง ๔.๐๐ เมตร ยาว ๓๐๐ เมตร หน้า ๐.๑๕ เมตร	-	-	-	๗๘๐,๐๐๐	-	ประชาชนร้อยละ ๖๐ ได้ใช้ถนนสัญจร	ประชาชนสัญจรไปมาได้สะดวก	กองช่าง
๑๔๘	ปรับปรุงก่อสร้างถนนคอนกรีตเสริมเหล็กภายในหมู่บ้านวังเยี่ยม หมู่ที่ ๖ เริ่มจากหน้าบ้านนายโสภณ ศรีภักดี ถึงหน้าบ้าน นายวีระปาน ประเสริฐ	เพื่อให้ประชาชนสะดวกในการสัญจรไป-มา	ก่อสร้างถนนคอนกรีตเสริมเหล็ก (ขนาดผิวจราจรกว้าง ๔.๐๐ เมตร ยาว ๓๐๐ เมตร หน้า ๐.๑๕ เมตร	-	-	-	-	๗๘๐,๐๐๐	ประชาชนร้อยละ ๖๐ ได้ใช้ถนนสัญจร	ประชาชนสัญจรไปมาได้สะดวก	กองช่าง

รายละเอียดโครงการพัฒนา

แผนพัฒนาท้องถิ่น (พ.ศ. ๒๕๖๖ - ๒๕๗๐)

องค์การบริหารส่วนตำบลหนองแวงใต้ อำเภอมัญจาคีรี จังหวัดขอนแก่น

ก. ยุทธศาสตร์การพัฒนากลุ่มจังหวัดภาคตะวันออกเฉียงเหนือตอนบน ๒ ยุทธศาสตร์ที่ ๔ การพัฒนาการพัฒนาสังคมและความมั่นคง

ข. ยุทธศาสตร์การพัฒนาขององค์กรปกครองส่วนท้องถิ่นในเขตจังหวัดขอนแก่น ยุทธศาสตร์ที่ ๕ การบริหารจัดการบ้านเมืองที่ดีตามหลักธรรมาภิบาล

๑. ยุทธศาสตร์ด้านโครงสร้างพื้นฐาน

๑.๖ แผนงานเคหะและชุมชน

ที่	โครงการ	วัตถุประสงค์	เป้าหมาย (ผลผลิตของโครงการ)	งบประมาณ					ตัวชี้วัด (KPI)	ผลที่คาดว่าจะได้รับ	หน่วยงาน รับผิดชอบ หลัก
				๒๕๖๖ (บาท)	๒๕๖๗ (บาท)	๒๕๖๘ (บาท)	๒๕๖๙ (บาท)	๒๕๗๐ (บาท)			
๑๔๙	ปรับปรุงก่อสร้างถนนคอนกรีตเสริมเหล็กภายในหมู่บ้านวังเยี่ยม หมู่ที่ ๖ เริ่มจากระหว่างวัดโนนสุวรรณ ถึงบ้านปะทอง	เพื่อให้ประชาชนสะดวกในการสัญจรไป-มา	ก่อสร้างถนนคอนกรีตเสริมเหล็ก ขนาดผิวจราจรกว้าง ๔.๐๐ เมตร ยาว ๓๐๐ เมตร หนา ๐.๑๕ เมตร	-	-	-	๗๘๐,๐๐๐	-	ประชาชนร้อยละ ๖๐ ได้ใช้ถนนสัญจร	ประชาชนสัญจรไปมาได้สะดวก	กองช่าง
๑๕๐	ปรับปรุงก่อสร้างถนนคอนกรีตเสริมเหล็กภายในหมู่บ้านวังเยี่ยม หมู่ที่ ๖ เริ่มจากหน้าบ้านนายศักดิ์ดา แสนน้ำเที่ยง ถึงหน้านายหนู ศรีหัตถิ	เพื่อให้ประชาชนสะดวกในการสัญจรไป-มา	ก่อสร้างถนนคอนกรีตเสริมเหล็ก ขนาดผิวจราจรกว้าง ๔.๐๐ เมตร ยาว ๓๐๐ เมตร หนา ๐.๑๕ เมตร	-	-	-	-	๗๘๐,๐๐๐	ประชาชนร้อยละ ๖๐ ได้ใช้ถนนสัญจร	ประชาชนสัญจรไปมาได้สะดวก	กองช่าง
๑๕๑	ขยายไฟฟ้าแรงต่ำเพื่อการเกษตร บ้านวังเยี่ยม ม.๖ เริ่มจากสามแยกวัดโนนสุวรรณ ถึงที่นางสนอง ศรีหัตถิ	เพื่อขยายเขตไฟฟ้าแรงต่ำ เพื่อประชาชนทำการเกษตร	ระยะทาง ๑,๐๐๐ เมตร	๒๖๐,๐๐๐	-	-	-	-	สามารถเพิ่มผลผลิตทางการเกษตร ได้ร้อยละ ๖๐	ประชาชนมีไฟฟ้าทำการเกษตร	กองช่าง
๑๕๒	ขยายไฟฟ้าแรงต่ำเพื่อการเกษตร บ้านวังเยี่ยม ม.๖ เริ่มจากสามแยกวัดโนนสุวรรณ ถึงที่นางสนอง ศรีหัตถิ	เพื่อขยายเขตไฟฟ้าแรงต่ำ เพื่อประชาชนทำการเกษตร	ระยะทาง ๑,๐๐๐ เมตร	๒๖๐,๐๐๐	-	-	-	-	สามารถเพิ่มผลผลิตทางการเกษตร ได้ร้อยละ ๖๐	ประชาชนมีไฟฟ้าทำการเกษตร	กองช่าง

รายละเอียดโครงการพัฒนา

แผนพัฒนาท้องถิ่น (พ.ศ. ๒๕๖๖ - ๒๕๗๐)

องค์การบริหารส่วนตำบลหนองแวงใต้ อำเภอมัญจาคีรี จังหวัดขอนแก่น

ก. ยุทธศาสตร์การพัฒนากลุ่มจังหวัดภาคตะวันออกเฉียงเหนือตอนบน ๒ ยุทธศาสตร์ที่ ๔ การพัฒนาการพัฒนาสังคมและความมั่นคง

ข. ยุทธศาสตร์การพัฒนาขององค์กรปกครองส่วนท้องถิ่นในเขตจังหวัดขอนแก่น ยุทธศาสตร์ที่ ๕ การบริหารจัดการบ้านเมืองที่ดีตามหลักธรรมาภิบาล

๑. ยุทธศาสตร์ด้านโครงสร้างพื้นฐาน

๑.๖ แผนงานเคหะและชุมชน

ที่	โครงการ	วัตถุประสงค์	เป้าหมาย (ผลผลิตของโครงการ)	งบประมาณ					ตัวชี้วัด (KPI)	ผลที่คาดว่าจะ ได้รับ	หน่วยงาน รับผิดชอบ หลัก
				๒๕๖๖ (บาท)	๒๕๖๗ (บาท)	๒๕๖๘ (บาท)	๒๕๖๙ (บาท)	๒๕๗๐ (บาท)			
๑๕๓	ขยายไฟฟ้าแรงต่ำเพื่อการเกษตร บ้านวังเยี่ยม ม.๖ เริ่มจากถนนหลวง หมายเลข ๓๐๐๕ ถึงที่นายนายวิจิตร ไชยโคตร	เพื่อขยายเขตไฟฟ้าแรงต่ำ เพื่อประชาชนทำการเกษตร	ระยะทาง ๑,๐๐๐ เมตร	-	๒๖๐,๐๐๐	-	-	-	สามารถเพิ่มผลผลิตทางการเกษตร ได้ร้อยละ ๖๐	ประชาชนมีไฟฟ้าทำการเกษตร	กองช่าง
๑๕๔	ขยายไฟฟ้าแรงสูง - ต่ำเพื่อการเกษตร บ้านวังเยี่ยม ม.๖ เริ่มจาก วัดศรีวังกต สำนักสงฆ์วังหมาจอก	เพื่อขยายเขตไฟฟ้าแรงต่ำ เพื่อประชาชนทำการเกษตร	ระยะทาง ๑,๐๐๐ เมตร	-	-	๒๖๐,๐๐๐	-	-	สามารถเพิ่มผลผลิตทางการเกษตร ได้ร้อยละ ๖๐	ประชาชนมีไฟฟ้าทำการเกษตร	กองช่าง
๑๕๕	ขยายไฟฟ้าแรงสูง - ต่ำเพื่อการเกษตร บ้านวังเยี่ยม ม.๖ เริ่มจาก บ้านนางประกาย ถึงบ้านนายเปลี่ยน ปิลอง	เพื่อขยายเขตไฟฟ้าแรงต่ำ เพื่อประชาชนทำการเกษตร	ระยะทาง ๑,๐๐๐ เมตร	-	-	-	๒๖๐,๐๐๐	-	สามารถเพิ่มผลผลิตทางการเกษตร ได้ร้อยละ ๖๐	ประชาชนมีไฟฟ้าทำการเกษตร	กองช่าง
๑๕๖	ขยายไฟฟ้าแรงต่ำเพื่อการเกษตร บ้านวังเยี่ยม ม.๖ เริ่มจากจากถนนหลวง ๓๐๐๕ นานายโอม ศรีทัตตินานายเหรียญ นารงค์พรหม	เพื่อขยายเขตไฟฟ้าแรงต่ำ เพื่อประชาชนทำการเกษตร	ระยะทาง ๑,๐๐๐ เมตร	-	-	-	-	๒๖๐,๐๐๐	สามารถเพิ่มผลผลิตทางการเกษตร ได้ร้อยละ ๖๐	ประชาชนมีไฟฟ้าทำการเกษตร	กองช่าง

รายละเอียดโครงการพัฒนา

แบบ ผ.๐๒

แผนพัฒนาท้องถิ่น (พ.ศ. ๒๕๖๖ - ๒๕๗๐)

องค์การบริหารส่วนตำบลหนองแวงใต้ อำเภอวนรนิวาส จังหวัดสกลนคร

ก. ยุทธศาสตร์การพัฒนากลุ่มจังหวัดภาคตะวันออกเฉียงเหนือตอนบน ๒ ยุทธศาสตร์ที่ ๔ การพัฒนาการพัฒนาสังคมและความมั่นคง

ข. ยุทธศาสตร์การพัฒนาขององค์กรปกครองส่วนท้องถิ่นในเขตจังหวัดสกลนคร ยุทธศาสตร์ที่ ๕ การบริหารจัดการบ้านเมืองที่ดีตามหลักธรรมาภิบาล

๑. ยุทธศาสตร์ด้านโครงสร้างพื้นฐาน

๑.๖ แผนงานเคหะและชุมชน

ที่	โครงการ	วัตถุประสงค์	เป้าหมาย (ผลผลิตของโครงการ)	งบประมาณ					ตัวชี้วัด (KPI)	ผลที่คาดว่าจะ ได้รับ	หน่วยงาน รับผิดชอบ หลัก
				๒๕๖๖ (บาท)	๒๕๖๗ (บาท)	๒๕๖๘ (บาท)	๒๕๖๙ (บาท)	๒๕๗๐ (บาท)			
๑๕๗	ขยายไฟฟ้าแรงต่ำเพื่อการเกษตร บ้านวังเยี่ยม ม.๖ เริ่มจากถนนหลวง หมายเลข ๓๐๐๕ ถึงที่นายนายถึง เส้นทางถัดวัดศรี วงกต	เพื่อขยายเขตไฟฟ้าแรงต่ำ เพื่อประชาชนทำการเกษตร	ระยะทาง ๑,๐๐๐ เมตร	-	-	-	๒๖๐,๐๐๐	-	สามารถเพิ่มผลผลิตทางการเกษตรได้ร้อยละ ๖๐	ประชาชนมีไฟฟ้าทำการเกษตร	กองช่าง
๑๕๘	ขยายไฟฟ้าแรงสูง - ต่ำเพื่อการเกษตร บ้านวังเยี่ยม ม.๖ เริ่มจาก นานายถวิล บิลอง ถึงนางนางดลยา ปางชาติ	เพื่อขยายเขตไฟฟ้าแรงต่ำ เพื่อประชาชนทำการเกษตร	ระยะทาง ๑,๐๐๐ เมตร	-	-	-	-	๒๖๐,๐๐๐	สามารถเพิ่มผลผลิตทางการเกษตรได้ร้อยละ ๖๐	ประชาชนมีไฟฟ้าทำการเกษตร	กองช่าง
๑๕๙	ปรับปรุง ก่อสร้างถนนลูกรังเพื่อการเกษตรบ้านวังเยี่ยม หมู่ที่ ๖ เส้นทางบ้านางวิเชียร สมบูรณ์ - ถึง นานายคง ศรีพรหมษา	เพื่อให้ประชาชนสะดวกในการสัญจรไป-มา	ขนาดผิวจราจรกว้าง ๕ เมตร ยาว ๕๖๐ เมตร	-	-	๒๑๐,๐๐๐	-	-	ประชาชนร้อยละหกสิบได้ใช้ถนนสัญจร	ประชาชนสัญจรไปมาได้สะดวก	กองช่าง
๑๖๐	ปรับปรุง ก่อสร้างถนนลูกรังเพื่อการเกษตรบ้านวังเยี่ยม หมู่ที่ ๖ เส้นทางจากถนนทางหลวงชนบทถึง นานายศรีนคร แสนขวา	เพื่อให้ประชาชนสะดวกในการสัญจรไป-มา	ขนาดผิวจราจรกว้าง ๕ เมตร ยาว ๕๖๐ เมตร	-	-	-	๒๑๐,๐๐๐	-	สามารถเพิ่มผลผลิตทางการเกษตรได้ร้อยละ ๖๐	ประชาชนมีไฟฟ้าทำการเกษตร	กองช่าง
๑๖๑	ปรับปรุง ก่อสร้างถนนลูกรังเพื่อการเกษตรบ้านวังเยี่ยม หมู่ที่ ๖ เส้นทางจากถนนสถานบ้านวังเยี่ยม	เพื่อให้ประชาชนสะดวกในการสัญจรไป-มา	ขนาดผิวจราจรกว้าง ๕ เมตร ยาว ๕๖๐ เมตร	-	-	-	-	๒๑๐,๐๐๐	ประชาชนร้อยละหกสิบได้ใช้ถนนสัญจร	ประชาชนสัญจรไปมาได้สะดวก	กองช่าง

รายละเอียดโครงการพัฒนา

แผนพัฒนาท้องถิ่น (พ.ศ. ๒๕๖๖ – ๒๕๗๐)

องค์การบริหารส่วนตำบลหนองแวงใต้ อำเภอมัญจาคีรี จังหวัดขอนแก่น

ก. ยุทธศาสตร์การพัฒนากลุ่มจังหวัดภาคตะวันออกเฉียงเหนือตอนบน ๒ ยุทธศาสตร์ที่ ๔ การพัฒนาการพัฒนาสังคมและความมั่นคง

ข. ยุทธศาสตร์การพัฒนาขององค์กรปกครองส่วนท้องถิ่นในเขตจังหวัดขอนแก่น ยุทธศาสตร์ที่ ๕ การบริหารจัดการบ้านเมืองที่ดีตามหลักธรรมาภิบาล

๑. ยุทธศาสตร์ด้านโครงสร้างพื้นฐาน

๑.๖ แผนงานเคหะและชุมชน

ที่	โครงการ	วัตถุประสงค์	เป้าหมาย (ผลผลิตของโครงการ)	งบประมาณ					ตัวชี้วัด (KPI)	ผลที่คาดว่าจะได้รับ	หน่วยงาน รับผิดชอบ หลัก
				๒๕๖๖ (บาท)	๒๕๖๗ (บาท)	๒๕๖๘ (บาท)	๒๕๖๙ (บาท)	๒๕๗๐ (บาท)			
๑๖๒	ปรับปรุง ก่อสร้างถนนลูกรังเพื่อ การเกษตรบ้านวังเยี่ยม หมู่ที่ ๖ เส้นทาง จากแยกนายตันวาปี – ถึงถนนเพื่อ การเกษตร บ้านโนนเจริญศิลป์	เพื่อให้ประชาชนสะดวก ในการสัญจรไป-มา	ขนาดผิวจราจรกว้าง ๕ เมตร ยาว ๕๖๐ เมตร	-	๒๑๐,๐๐๐	-	-	-	ประชาชนร้อยละ ๖๐ ได้ใช้ถนนสัญจร	ประชาชนสัญจรไป มาได้สะดวก	กองช่าง
๑๖๓	ปรับปรุง ก่อสร้างถนนลูกรังเพื่อ การเกษตรบ้านวังเยี่ยม หมู่ที่ ๖ เส้นทาง จากแยกถนนหลวง ๓๐๐๕ นานายวีระ นามเสนา ถึงนายนายเสงี่ยม บัวแก้ว	เพื่อให้ประชาชนสะดวก ในการสัญจรไป-มา	ขนาดผิวจราจรกว้าง ๕ เมตร ยาว ๕๖๐ เมตร	-	๒๑๐,๐๐๐	-	-	-	ประชาชนร้อยละ ๖๐ ได้ใช้ถนนสัญจร	ประชาชนสัญจรไป มาได้สะดวก	กองช่าง
๑๖๔	ขุดลอกลำห้วยโนด บ้านวังเยี่ยม หมู่ที่ ๖ จากบริเวณฝายน้ำล้นถึงที่นายนายบุญมี ธรรมพิทักษ์	เพื่อขุดลอกลำห้วยโนด	กว้าง ๘ เมตร ยาว ๓๐๐ เมตร	-	๘๐๐,๐๐๐	-	-	-	สามารถเก็บกักน้ำ ได้ร้อยละ ๘๐	มีแหล่งน้ำสำหรับ อุปโภคบริโภค	กองช่าง
๑๖๕	ขุดลอกลำห้วยสิริก บ้านวังเยี่ยม หมู่ที่ ๖ จากบริเวณฝายน้ำล้นถึงที่นาไสว ชา แสน – ฝายบ้านโนนเจริญศิลป์	เพื่อขุดลอกลำห้วยสิริก	กว้าง ๘ เมตร ยาว ๓๐๐ เมตร	-	-	๘๐๐,๐๐๐	-	-	สามารถเก็บกักน้ำ ได้ร้อยละ ๘๐	มีแหล่งน้ำสำหรับ อุปโภคบริโภค	กองช่าง
๑๖๖	ขุดลอกสระน้ำ บ้านวังเยี่ยม หมู่ที่ ๖ จากบริเวณศาลาประชาคม หมู่บ้าน	เพื่อขุดลอกสระน้ำ บ้าน วังเยี่ยม	กว้าง ๘ เมตร ยาว ๓๐๐ เมตร	-	-	-	๘๐๐,๐๐๐	-	สามารถเก็บกักน้ำ ได้ร้อยละ ๘๐	มีแหล่งน้ำสำหรับ อุปโภคบริโภค	กองช่าง

รายละเอียดโครงการพัฒนา
แผนพัฒนาท้องถิ่น (พ.ศ. ๒๕๖๖ - ๒๕๗๐)

องค์การบริหารส่วนตำบลหนองแวงใต้ อำเภอมัญจาคีรี จังหวัดขอนแก่น

- ก. ยุทธศาสตร์การพัฒนากลุ่มจังหวัดภาคตะวันออกเฉียงเหนือตอนบน ๒ ยุทธศาสตร์ที่ ๔ การพัฒนาการพัฒนาสังคมและความมั่นคง
ข. ยุทธศาสตร์การพัฒนาขององค์กรปกครองส่วนท้องถิ่นในเขตจังหวัดขอนแก่น ยุทธศาสตร์ที่ ๕ การบริหารจัดการบ้านเมืองที่ดีตามหลักธรรมาภิบาล

๑. ยุทธศาสตร์ด้านโครงสร้างพื้นฐาน

๑.๖ แผนงานเคหะและชุมชน

ที่	โครงการ	วัตถุประสงค์	เป้าหมาย (ผลผลิตของโครงการ)	งบประมาณ					ตัวชี้วัด (KPI)	ผลที่คาดว่าจะ ได้รับ	หน่วยงาน รับผิดชอบ หลัก
				๒๕๖๖ (บาท)	๒๕๖๗ (บาท)	๒๕๖๘ (บาท)	๒๕๖๙ (บาท)	๒๕๗๐ (บาท)			
๑๖๗	ขุดลอกลำห้วยโนด บ้านวังเยี่ยม หมู่ที่ ๖ จากบริเวณนายนายสุรพล	เพื่อขุดลอกลำห้วยโนด	กว้าง ๘ เมตร ยาว ๓๐๐ เมตร ลึก ๓ เมตร	-	-	๒๗๓,๖๐๐	-	-	สามารถเก็บกักน้ำ ได้ร้อยละ ๘๐	มีแหล่งน้ำสำหรับ อุปโภคบริโภค	กองช่าง
๑๖๘	ก่อสร้างสะพานข้ามลำห้วยโนด ที่นายนายคง ศรีพรรษา นายนายบัวเรียน หมู่แก้ว	เพื่อให้ประชาชนสะดวก ในการสัญจรไป-มา	ขนาดผิวจราจรกว้าง ๕ เมตร ยาว ๒๐ เมตร	-	-	-	-	๒,๐๐๐,๐๐๐	ประชาชนร้อยละ หกสิบได้ใช้ถนน สัญจร	ประชาชนสัญจรไปมา ได้สะดวก	กองช่าง
๑๖๙	ก่อสร้างฝายน้ำล้น บริเวณนายนาย สุรพล บุญโพธิ์โรจน์	เพื่อก่อสร้างฝายน้ำล้น บริเวณนายนาย สุรพล บุญโพธิ์โรจน์	กว้าง ๑๐ เมตร ยาว ผนังข้าง สูง ๒.๕๐ เมตร สันผ่านสูง ๑.๐๐ เมตร	-	-	-	๔๓๐,๐๐๐	-	สามารถเก็บกักน้ำ ได้ร้อยละ ๘๐	มีแหล่งน้ำสำหรับ อุปโภคบริโภค	กองช่าง
๑๗๐	ก่อสร้างฌาปนสถานเผาศพฌาปนสถานบ้านวังเยี่ยม	ก่อสร้างฌาปนสถาน	ก่อสร้างอาคารฌาปนสถาน (เตาเดี่ยว ๔.๐๐ x ๘.๐๐ เมตร)	-	-	-	-	๘๙๕,๐๐๐	๑ อาคาร	เพื่อประกอบพิธีกรรม ทางศาสนา	กองช่าง

รายละเอียดโครงการพัฒนา

แบบ ผ.๑๒

แผนพัฒนาท้องถิ่น (พ.ศ. ๒๕๖๖ - ๒๕๗๐)

องค์การบริหารส่วนตำบลหนองแวงใต้ อำเภอมัญจาคีรี จังหวัดขอนแก่น

ก. ยุทธศาสตร์การพัฒนากลุ่มจังหวัดภาคตะวันออกเฉียงเหนือตอนบน ๒ ยุทธศาสตร์ที่ ๔ การพัฒนาการพัฒนาสังคมและความมั่นคง

ข. ยุทธศาสตร์การพัฒนาขององค์กรปกครองส่วนท้องถิ่นในเขตจังหวัดขอนแก่น ยุทธศาสตร์ที่ ๕ การบริหารจัดการบ้านเมืองที่ดีตามหลักธรรมาภิบาล

๑. ยุทธศาสตร์ด้านโครงสร้างพื้นฐาน

๑.๖ แผนงานเคหะและชุมชน

ที่	โครงการ	วัตถุประสงค์	เป้าหมาย (ผลผลิตของโครงการ)	งบประมาณ					ตัวชี้วัด (KPI)	ผลที่คาดว่าจะ ได้รับ	หน่วยงาน รับผิดชอบ หลัก
				๒๕๖๖ (บาท)	๒๕๖๗ (บาท)	๒๕๖๘ (บาท)	๒๕๖๙ (บาท)	๒๕๗๐ (บาท)			
๑๗๑	ขยายเขตไฟฟ้าแรงต่ำเพื่อ การเกษตร บ้านบะทอง ม. ๗ เริ่มต้นจากนางนางวาสนา ท้องไสย ถึงสามแยกนางนางมลิน ศรีเดช	เพื่อขยายเขตไฟฟ้าแรงต่ำ เพื่อประชาชนทำ การเกษตร	ปริมาณงานขนาด.ขยายเขตระบบ ไฟฟ้าแรงต่ำ ระยะทางประมาณ ๑๐๐๐ เมตร จุดพิกัดเริ่มต้น E๓๖๘๘๕๕ N๑๙๖๑๓๖๑ พิกัดสิ้นสุด E๓๖๙๓๑๙ N๑๙๖๒๑๙๒	๒๕๐,๐๐๐	-	-	-	-	สามารถเพิ่ม ผลผลิตทาง การเกษตร ได้ร้อยละ ๖๐	ประชาชนมีไฟฟ้าทำ การเกษตร	กองช่าง
๑๗๒	ขยายเขตไฟฟ้าแรงต่ำเพื่อ การเกษตร บ้านบะทอง ม.๗ เริ่มต้นจากหน้าบ้านนางชอก ตา สว่าง ถึง บ้านนายพรหม	เพื่อขยายเขตไฟฟ้าแรงต่ำ เพื่อประชาชนทำ การเกษตร	ปริมาณงานขนาด.ขยายเขตระบบ ไฟฟ้าแรงต่ำ ระยะทางประมาณ ๓๓๐ เมตร จุดพิกัดเริ่มต้น E๓๖๘๖๘๐ N๑๙๖๒๑๖๒ พิกัดสิ้นสุด E๓๖๘๙๐๙ N๑๙๖๒๐๑๗	๘๒,๕๐๐	-	-	-	-	สามารถเพิ่ม ผลผลิตทาง การเกษตร ได้ร้อยละ ๖๐	ประชาชนมีไฟฟ้าทำ การเกษตร	กองช่าง
๑๗๓	ขยายเขตไฟฟ้าแรงต่ำเพื่อ การเกษตร บ้านบะทอง ม.๗ เริ่มต้น จากหน้าบ้านนายฉลาด โสรเสาร์ ถึง นานายรัชชัย แนวบุตร	เพื่อขยายเขตไฟฟ้าแรงต่ำ เพื่อการเกษตร	ปริมาณงานขนาดขยายเขตระบบ ไฟฟ้าแรงต่ำ ระยะทางประมาณ ๓๒๐ เมตร จุดพิกัดเริ่มต้น E๓๖๙๑๔๓ N๑๙๖๓๑๐๕ พิกัดสิ้นสุด E๓๖๘๘๗๙ N๑๙๖๓๒๑๗	๘๐,๐๐๐	-	-	-	-	สามารถเพิ่ม ผลผลิตทาง การเกษตร ได้ร้อยละ ๖๐	ประชาชนมีไฟฟ้าทำ การเกษตร	กองช่าง

รายละเอียดโครงการพัฒนา

แผนพัฒนาท้องถิ่น (พ.ศ. ๒๕๖๖ - ๒๕๗๐)

องค์การบริหารส่วนตำบลหนองแวงใต้ อำเภอมัญจาคีรี จังหวัดขอนแก่น

ก. ยุทธศาสตร์การพัฒนากลุ่มจังหวัดภาคตะวันออกเฉียงเหนือตอนบน ๒ ยุทธศาสตร์ที่ ๔ การพัฒนาการพัฒนาสังคมและความมั่นคง

ข. ยุทธศาสตร์การพัฒนาขององค์กรปกครองส่วนท้องถิ่นในเขตจังหวัดขอนแก่น ยุทธศาสตร์ที่ ๕ การบริหารจัดการบ้านเมืองที่ดีตามหลักธรรมาภิบาล

๑. ยุทธศาสตร์ด้านโครงสร้างพื้นฐาน

๑.๖ แผนงานเคหะและชุมชน

ที่	โครงการ	วัตถุประสงค์	เป้าหมาย (ผลผลิตของโครงการ)	งบประมาณ					ตัวชี้วัด (KPI)	ผลที่คาดว่าจะ ได้รับ	หน่วยงาน รับผิดชอบ หลัก
				๒๕๖๖ (บาท)	๒๕๖๗ (บาท)	๒๕๖๘ (บาท)	๒๕๖๙ (บาท)	๒๕๗๐ (บาท)			
๑๗๔	เจาะน้ำบาดาล บ้านปะทอง หมู่ ๗ บริเวณสนามกีฬา	เพื่อเจาะน้ำบาดาล บ้านปะทอง หมู่ ๗ บริเวณสนามกีฬา	ขนาดท่อกรูบ่อ ๖ นิ้ว (ชั้น ๑๓.๕) ความลึก ๘๐ เมตร (พิกัดก่อสร้าง E๐๓๖๙๒๔๙, N๑๙๖๒๖๐๔)	-	-	๑๖๐,๐๐๐	-	-	สามารถให้บริการได้ ร้อยละเก้าสิบ	เพื่อให้ประปาสำหรับการอุปโภคบริโภค	กองช่าง
๑๗๕	ก่อสร้าง฼าปนสถาน วัดโพธิ์สวรรค์ บ้านปะทอง	เพื่อก่อสร้าง฼าปนสถาน	ก่อสร้างอาคาร฼าปนสถาน (เตาเดี่ยว ๔.๐๐ x ๘.๐๐ เมตร)	-	-	-	๘๙๕,๐๐๐	-	๑ อาคาร	เพื่อใช้ทำ฼าสุพ	กองช่าง
๑๗๖	ขยายไฟฟ้าแรงต่ำเพื่อการเกษตร บ้าน ม.๗ เริ่มจากหน้าบ้านนางเบญจาทา ทาเจริญ ถึงที่นายนายนิวัฒน์ กวานปัตตา	เพื่อขยายเขตไฟฟ้าแรงต่ำ เพื่อประชาชนทำการเกษตร	ระยะทาง ๑,๐๐๐ เมตร	-	-	๒๕๐,๐๐๐	-	-	สามารถเพิ่มผลผลิตทางการเกษตร ได้ร้อยละ ๖๐	ประชาชนมีไฟฟ้าทำการเกษตร	กองช่าง
๑๗๗	ขยายไฟฟ้าแรงต่ำเพื่อการเกษตร บ้าน ม.๗ เริ่มจากหน้าบ้านนายวีรชัย ชนงจันทร์ ถึงนายนายบาลเย็น แก้วมาลัย	เพื่อขยายเขตไฟฟ้าแรงต่ำ เพื่อประชาชนทำการเกษตร	ระยะทาง ๑,๐๐๐ เมตร	-	-	-	๒๕๐,๐๐๐	-	สามารถเพิ่มผลผลิตทางการเกษตร ได้ร้อยละ ๖๐	ประชาชนมีไฟฟ้าทำการเกษตร	กองช่าง
๑๗๘	ขยายไฟฟ้าแรงต่ำเพื่อการเกษตร บ้าน ม.๗ เริ่มจากจากที่นา นายบัวลำ ดวงแสง ถึงที่นายนายอุทัย ดวงตะปะ	เพื่อขยายเขตไฟฟ้าแรงต่ำ เพื่อประชาชนทำการเกษตร	ระยะทาง ๑,๐๐๐ เมตร	-	-	-	-	๒๕๐,๐๐๐	สามารถเพิ่มผลผลิตทางการเกษตร ได้ร้อยละ ๖๐	ประชาชนมีไฟฟ้าทำการเกษตร	กองช่าง

รายละเอียดโครงการพัฒนา

แผนพัฒนาท้องถิ่น (พ.ศ. ๒๕๖๖ - ๒๕๗๐)

แบบ ผ.๐๒

องค์การบริหารส่วนตำบลหนองแวงใต้ อำเภอมัญจาคีรี จังหวัดสกลนคร

ก. ยุทธศาสตร์การพัฒนากลุ่มจังหวัดภาคตะวันออกเฉียงเหนือตอนบน ๒ ยุทธศาสตร์ที่ ๔ การพัฒนาการพัฒนาสังคมและความมั่นคง

ข. ยุทธศาสตร์การพัฒนาขององค์กรปกครองส่วนท้องถิ่นในเขตจังหวัดสกลนคร ยุทธศาสตร์ที่ ๕ การบริหารจัดการบ้านเมืองที่ดีตามหลักธรรมาภิบาล

๑. ยุทธศาสตร์ด้านโครงสร้างพื้นฐาน

๑.๖ แผนงานเคหะและชุมชน

ที่	โครงการ	วัตถุประสงค์	เป้าหมาย (ผลผลิตของโครงการ)	งบประมาณ					ตัวชี้วัด (KPI)	ผลที่คาดว่าจะ ได้รับ	หน่วยงาน รับผิดชอบ หลัก
				๒๕๖๖ (บาท)	๒๕๖๗ (บาท)	๒๕๖๘ (บาท)	๒๕๖๙ (บาท)	๒๕๗๐ (บาท)			
๑๗๙	ก่อสร้างถนนคอนกรีตเสริมเหล็ก ภายในหมู่บ้านบะทอง หมู่ที่ ๗ เริ่ม จากหน้าบ้านนายธวัชชัย แนวบุตร	เพื่อให้ประชาชน สะดวกในการสัญจร ไป-มา	ก่อสร้างถนนคอนกรีตเสริม เหล็ก ขนาดผิวจราจรกว้าง ๕.๐๐ เมตร ยาว ๓๐๐ เมตร หนา ๐.๑๕ เมตร	-	๙๗๕,๐๐๐	-	-	-	ประชาชนร้อยละทกลับ ได้ใช้ถนนสัญจร	ประชาชนสัญจรไปมา ได้สะดวก	กองช่าง
๑๘๐	ก่อสร้างถนนคอนกรีตเสริมเหล็ก ภายในหมู่บ้านบะทอง หมู่ที่ ๗ เริ่ม จากสามแยกวัดโนนสวรรค์ ถึงบ้าน นายพรชัย แก้วอุดร	เพื่อให้ประชาชน สะดวกในการสัญจร ไป-มา	ก่อสร้างถนนคอนกรีตเสริม เหล็ก ขนาดผิวจราจรกว้าง ๕.๐๐ เมตร ยาว ๓๐๐ เมตร หนา ๐.๑๕ เมตร	-	-	๙๗๕,๐๐๐	-	-	ประชาชนร้อยละทกลับ ได้ใช้ถนนสัญจร	ประชาชนสัญจรไปมา ได้สะดวก	กองช่าง
๑๘๑	ก่อสร้างถนนคอนกรีตเสริมเหล็ก ภายในหมู่บ้านบะทอง หมู่ที่ ๗ เริ่ม จากหน้าบ้านนายคำสิงห์ สาทิธี ถึง นายบาลเย็น แก้วจะลีย์	เพื่อให้ประชาชน สะดวกในการสัญจร ไป-มา	ก่อสร้างถนนคอนกรีตเสริม เหล็ก ขนาดผิวจราจรกว้าง ๕.๐๐ เมตร ยาว ๓๐๐ เมตร หนา ๐.๑๕ เมตร	-	-	-	๙๗๕,๐๐๐	-	ประชาชนร้อยละทกลับ ได้ใช้ถนนสัญจร	ประชาชนสัญจรไปมา ได้สะดวก	กองช่าง
๑๘๒	ก่อสร้างถนนคอนกรีตเสริมเหล็ก ภายในหมู่บ้านบะทอง หมู่ที่ ๗ เริ่ม จากนายมนทิน ศรีเดช ถึงนา นายรุ่งเรือง โคระดา	เพื่อให้ประชาชน สะดวกในการสัญจร ไป-มา	ก่อสร้างถนนคอนกรีตเสริม เหล็ก ขนาดผิวจราจรกว้าง ๕.๐๐ เมตร ยาว ๓๐๐ เมตร หนา ๐.๑๕ เมตร	-	-	-	-	๙๗๕,๐๐๐	ประชาชนร้อยละทกลับ ได้ใช้ถนนสัญจร	ประชาชนสัญจรไปมา ได้สะดวก	กองช่าง

รายละเอียดโครงการพัฒนา
แผนพัฒนาท้องถิ่น (พ.ศ. ๒๕๖๖ - ๒๕๗๐)

องค์การบริหารส่วนตำบลหนองแวงใต้ อำเภอมัญจาคีรี จังหวัดสกลนคร

ก. ยุทธศาสตร์การพัฒนากลุ่มจังหวัดภาคตะวันออกเฉียงเหนือตอนบน ๒ ยุทธศาสตร์ที่ ๔ การพัฒนาการพัฒนาสังคมและความมั่นคง

ข. ยุทธศาสตร์การพัฒนาขององค์กรปกครองส่วนท้องถิ่นในเขตจังหวัดสกลนคร ยุทธศาสตร์ที่ ๕ การบริหารจัดการบ้านเมืองที่ดีตามหลักธรรมาภิบาล

๑. ยุทธศาสตร์ด้านโครงสร้างพื้นฐาน

๑.๖ แผนงานเคหะและชุมชน

ที่	โครงการ	วัตถุประสงค์	เป้าหมาย (ผลผลิตของ โครงการ)	งบประมาณ					ตัวชี้วัด (KPI)	ผลที่คาดว่าจะ ได้รับ	หน่วยงาน รับผิดชอบ หลัก
				๒๕๖๖ (บาท)	๒๕๖๗ (บาท)	๒๕๖๘ (บาท)	๒๕๖๙ (บาท)	๒๕๗๐ (บาท)			
๑๘๓	ขยายเขตไฟฟ้าแรงสูงและแรงต่ำพร้อมลงหม้อแปลงเพื่อการเกษตร บ้านโนนทับช้าง ม. ๘ เริ่มจากสวนยางพารา นายพิชิต ถึง นานายอุทัย รัตนมงคล	เพื่อขยายเขตไฟฟ้าแรงต่ำเพื่อประชาชนทำการเกษตร	ขยายเขตระบบไฟฟ้าแรงสูงระยะทางประมาณ ๒๐๐๐ เมตร ขยายเขตไฟฟ้าแรงต่ำย้อนกลับ ระยะทางประมาณ ๑๐๐๐ เมตร ขยายเขตไฟฟ้าแรงต่ำเดินทางไปหานายอุทัย รัตนมงคล ระยะทางประมาณ ๖๐๐ เมตรลงหม้อแปลง (๑ เฟส) ๓๐ kva (จุดพิกัดเริ่มต้น E๓๗๑๑๙๓๙ N๑๙๖๓๘๐๕ พิกัดสิ้นสุด E๓๗๒๐๖๖ N๑๙๖๒๒๐๓)	-	-	๑,๐๖๐,๐๐๐	-	-	สามารถเพิ่มผลผลิตทางการเกษตรได้ร้อยละ ๖๐	ประชาชนมีไฟฟ้าทำการเกษตร	กองช่าง
๑๘๔	ขยายไฟฟ้าแรงสูง - ต่ำเพื่อการเกษตร บ้านโนนทับช้าง ม.๘ เริ่มจากถนนทางหลวงชนบท หมายเลข ๓๐๐๕ ถึงหน้าบ้านนายสุพล กันหาป้อ ถึงลำห้วยโนด	เพื่อขยายเขตไฟฟ้าแรงต่ำเพื่อประชาชนทำการเกษตร	ระยะทาง ๑,๐๐๐ เมตร	๒๕๐,๐๐๐	-	-	-	-	สามารถเพิ่มผลผลิตทางการเกษตรได้ร้อยละ ๖๐	ประชาชนมีไฟฟ้าทำการเกษตร	กองช่าง

รายละเอียดโครงการพัฒนา

แผนพัฒนาท้องถิ่น (พ.ศ. ๒๕๖๖ - ๒๕๗๐)

องค์การบริหารส่วนตำบลหนองแวงใต้ อำเภอวนรนิวาส จังหวัดสกลนคร

ก. ยุทธศาสตร์การพัฒนากลุ่มจังหวัดภาคตะวันออกเฉียงเหนือตอนบน ๒ ยุทธศาสตร์ที่ ๔ การพัฒนาการพัฒนาสังคมและความมั่นคง

ข. ยุทธศาสตร์การพัฒนาขององค์กรปกครองส่วนท้องถิ่นในเขตจังหวัดสกลนคร ยุทธศาสตร์ที่ ๕ การบริหารจัดการบ้านเมืองที่ดีตามหลักธรรมาภิบาล

๑. ยุทธศาสตร์ด้านโครงสร้างพื้นฐาน

๑.๖ แผนงานเคหะและชุมชน

ที่	โครงการ	วัตถุประสงค์	เป้าหมาย (ผลผลิตของโครงการ)	งบประมาณ					ตัวชี้วัด (KPI)	ผลที่คาดว่าจะได้รับ	หน่วยงาน รับผิดชอบ หลัก
				๒๕๖๖ (บาท)	๒๕๖๗ (บาท)	๒๕๖๘ (บาท)	๒๕๖๙ (บาท)	๒๕๗๐ (บาท)			
๑๘๕	ขยายไฟฟ้าแรงต่ำเพื่อการเกษตร บ้านโนนทับช้าง ม.๘ เริ่มจากหน้าบ้านนางพุทธา อ่อนสิน ถึงหน้าบ้านนายประมวลดันสาว	เพื่อขยายเขตไฟฟ้าแรงต่ำเพื่อประชาชนทำการเกษตร	ระยะทาง ๑,๐๐๐ เมตร	๒๕๐,๐๐๐	-	-	-	-	สามารถเพิ่มผลผลิตทางการเกษตรได้ร้อยละ ๖๐	ประชาชนมีไฟฟ้าทำการเกษตร	กองช่าง
๑๘๖	ขยายไฟฟ้าแรงต่ำเพื่อการเกษตร บ้านโนนทับช้าง ม.๘ เริ่มจากสวนยางพารานายพิชิต ชามนตรี ถึงนายนายบัวเรียน อินทร์เพชร	เพื่อขยายเขตไฟฟ้าแรงต่ำเพื่อประชาชนทำการเกษตร	ระยะทาง ๑,๐๐๐ เมตร	๒๕๐,๐๐๐	-	-	-	-	สามารถเพิ่มผลผลิตทางการเกษตรได้ร้อยละ ๖๐	ประชาชนมีไฟฟ้าทำการเกษตร	กองช่าง
๑๘๗	ก่อสร้างรางระบายน้ำเริ่มจากหน้าบ้านนายเหมื่อย หงส์ทัพ สองฝั่ง	เพื่อระบายน้ำ	ก่อสร้างรางระบายน้ำเสริมเหล็ก ยาว ๓๐๐ เมตร	-	-	-	๕๑๐,๐๐๐	-	ระบายน้ำได้ร้อยละ ๙๐	ระบายน้ำออกชุมชน	กองช่าง
๑๘๘	ก่อสร้างรางระบายน้ำเริ่มจากหน้าบ้านนางบัวลัย บรวิรงค์ ถึงหน้าบ้านนายอำคา มีบุญ	เพื่อระบายน้ำ	ก่อสร้างรางระบายน้ำเสริมเหล็ก ยาว ๓๐๐ เมตร	-	-	๕๑๐,๐๐๐	-	-	ระบายน้ำได้ร้อยละ ๙๐	ระบายน้ำออกชุมชน	กองช่าง
๑๘๙	ก่อสร้างรางระบายน้ำเริ่มจากหน้าบ้านนายประมวลด ทวีทรัพย์ ถึงแยกวัดสวนอริยธรรมกันดาราม	เพื่อระบายน้ำ	ก่อสร้างรางระบายน้ำเสริมเหล็ก ยาว ๓๐๐ เมตร	-	-	๕๑๐,๐๐๐	-	-	ระบายน้ำได้ร้อยละ ๙๐	ระบายน้ำออกชุมชน	กองช่าง

รายละเอียดโครงการพัฒนา

แผนพัฒนาท้องถิ่น (พ.ศ. ๒๕๖๖ - ๒๕๗๐)

องค์การบริหารส่วนตำบลหนองแวงใต้ อำเภอมัญจาคีรี จังหวัดขอนแก่น

ก. ยุทธศาสตร์การพัฒนากลุ่มจังหวัดภาคตะวันออกเฉียงเหนือตอนบน ๒ ยุทธศาสตร์ที่ ๔ การพัฒนาการพัฒนาสังคมและความมั่นคง

ข. ยุทธศาสตร์การพัฒนาขององค์กรปกครองส่วนท้องถิ่นในเขตจังหวัดขอนแก่น ยุทธศาสตร์ที่ ๕ การบริหารจัดการบ้านเมืองที่ดีตามหลักธรรมาภิบาล

๑. ยุทธศาสตร์ด้านโครงสร้างพื้นฐาน

๑.๖ แผนงานเคหะและชุมชน

ที่	โครงการ	วัตถุประสงค์	เป้าหมาย (ผลผลิตของโครงการ)	งบประมาณ					ตัวชี้วัด (KPI)	ผลที่คาดว่าจะ ได้รับ	หน่วยงาน รับผิดชอบ หลัก
				๒๕๖๖ (บาท)	๒๕๖๗ (บาท)	๒๕๖๘ (บาท)	๒๕๖๙ (บาท)	๒๕๗๐ (บาท)			
๑๙๐	ก่อสร้างถนนคอนกรีตเสริมเหล็ก บ้านศรีสว่าง หมู่ที่ ๙ (สายที่ ๑) จุดเริ่มต้นทางหลวงหมายเลข ๒๐๙๑ ถึงที่นางางวา บัวขันธุ์	เพื่อให้ประชาชนสะดวกในการสัญจรไป-มา	ก่อสร้างถนนคอนกรีตเสริมเหล็กผิวจราจร กว้าง ๔ เมตร ยาว ๘๙๐ เมตร หนา ๐.๑๕ เมตร หรือมีพื้นที่คอนกรีตไม่น้อยกว่า ๓,๕๖๐ ตารางเมตร ไหล่ทางลูกรังข้างละ ๐.๕๐ เมตร (พิกัดเริ่มต้น E๐๓๖๐๙๓๖, N๑๙๖๒๗๖๐ พิกัดสิ้นสุด E๐๓๖๐๓๑๑, N๑๙๖๒๒๘๒)	๒,๒๑๖,๐๐๐	-	-	-	-	ประชาชนร้อยละหกสิบได้ใช้ถนนสัญจร	ประชาชนสัญจรไปมาได้สะดวก	กองช่าง
๑๙๑	ก่อสร้างถนนคอนกรีต บ้านศรีสว่าง หมู่ที่ ๙ (สายที่ ๒) จุดเริ่มต้นข้างกำแพงวัดศรีมงคล ถึงหน้าบ้านนายแก้ว ทองไสย์	เพื่อให้ประชาชนสะดวกในการสัญจรไป-มา	ก่อสร้างถนนคอนกรีตเสริมเหล็กผิวจราจร กว้าง ๔ เมตร ยาว ๑๖๗ เมตร หนาเฉลี่ย ๐.๑๕ เมตร หรือมีพื้นที่คอนกรีตไม่น้อยกว่า ๖๖๘ ตารางเมตร ไหล่ทางลูกรังสองข้างๆละ ๐.๒๐ เมตร พร้อมวางท่อระบายน้ำ คสล.ม.อก.ชั้น ๓ ขนาดเส้นผ่าศูนย์กลาง ๐.๔๐ x ๑.๐๐ เมตร จำนวน ๕ ท่อน พร้อมยาแนวรอยต่อ(พิกัดเริ่มต้น E๐๓๖๒๓๔๕, N๑๙๖๒๑๖๔ พิกัดสิ้นสุด E๐๓๖๒๒๐๗, N๑๙๖๒๒๔๗)	๔๑๕,๘๐๐	-	-	-	-	ประชาชนร้อยละหกสิบได้ใช้ถนนสัญจร	ประชาชนสัญจรไปมาได้สะดวก	กองช่าง

รายละเอียดโครงการพัฒนา

แบบ ผ.๐๒

แผนพัฒนาท้องถิ่น (พ.ศ. ๒๕๖๖ - ๒๕๗๐)

องค์การบริหารส่วนตำบลหนองแวงใต้ อำเภอมัญจาคีรี จังหวัดขอนแก่น

ก. ยุทธศาสตร์การพัฒนากลุ่มจังหวัดภาคตะวันออกเฉียงเหนือตอนบน ๒ ยุทธศาสตร์ที่ ๔ การพัฒนาการพัฒนาสังคมและความมั่นคง

ข. ยุทธศาสตร์การพัฒนาขององค์กรปกครองส่วนท้องถิ่นในเขตจังหวัดขอนแก่น ยุทธศาสตร์ที่ ๕ การบริหารจัดการบ้านเมืองที่ดีตามหลักธรรมาภิบาล

๑. ยุทธศาสตร์ด้านโครงสร้างพื้นฐาน

๑.๖ แผนงานเคหะและชุมชน

ที่	โครงการ	วัตถุประสงค์	เป้าหมาย (ผลผลิตของโครงการ)	งบประมาณ					ตัวชี้วัด (KPI)	ผลที่คาดว่าจะ ได้รับ	หน่วยงาน รับผิดชอบ หลัก
				๒๕๖๖ (บาท)	๒๕๖๗ (บาท)	๒๕๖๘ (บาท)	๒๕๖๙ (บาท)	๒๕๗๐ (บาท)			
๑๙๒	ก่อสร้างรางระบายน้ำภายในหมู่บ้าน บ้านศรีสว่าง หมู่ที่ ๙ จุดเริ่มต้นหน้าบ้านนายสมพล พิมพา ถึง ทางหลวงหมายเลข ๒๐๙๑	เพื่อก่อสร้างรางระบายน้ำ	ก่อสร้างรางระบายน้ำ ขนาดกว้าง ๐.๖๐ เมตร ลึก ๐.๖๐ ยาว ๑๓๕ เมตร มีบ่อพักน้ำจำนวน ๑ บ่อพัก (พิกัดเริ่มต้น E๐๓๖๒๒๓๕, N๑๙๖๒๓๔๒ พิกัดสิ้นสุด E๐๓๖๒๒๑๘๐, N๑๙๖๒๒๑๖)	๒๓๒,๐๐๐	-	-	-	-	ประชาชนร้อยละหกสิบได้ใช้ถนนสัญจร	ประชาชนสัญจรไปมาได้สะดวก	กองช่าง
๑๙๓	ก่อสร้างรางระบายน้ำภายในหมู่บ้าน บ้านศรีสว่าง หมู่ที่ ๙ จุดเริ่มต้นหน้าบ้านนายเผย บุตรดีวงศ์ ถึง ทางหลวงหมายเลข ๒๐๙๑	เพื่อก่อสร้างรางระบายน้ำ	ก่อสร้างรางระบายน้ำ ขนาดกว้าง ๐.๖๐ เมตร ลึก ๐.๖๐ ยาว ๒๒๖ เมตร มีบ่อพักน้ำจำนวน ๒ บ่อพัก (พิกัดเริ่มต้น E๐๓๖๒๐๒๓, N๑๙๖๒๕๕๑ พิกัดสิ้นสุด E๐๓๖๑๙๔๒, N๑๙๖๒๓๒๖)	๓๘๙,๐๐๐	-	-	-	-	ประชาชนร้อยละหกสิบได้ใช้ถนนสัญจร	ประชาชนสัญจรไปมาได้สะดวก	กองช่าง
๑๙๔	ขุดลอกลำห้วยซี บ้านศรีสว่าง หมู่ที่ ๙ พิกัดเริ่มต้นที่นายนายเสงี่ยม ไตรตั้ง ถึง ที่ถนนการเกษตรไปบ้านโพนสว่าง	เพื่อขุดลอกลำห้วยซี	กว้าง ๑๐ เมตร ยาว ๑,๓๐๐ เมตร ลึก ๒ เมตร(พิกัดเริ่มต้น E๐๓๖๑๕๐๐, N๑๙๖๒๕๕๒ พิกัดสิ้นสุด E๐๓๖๑๖๓๖, N๑๙๖๑๕๕๖)	๖๙๐,๐๐๐	-	-	-	-	สามารถเก็บกักน้ำได้ร้อยละ ๘๐	มีแหล่งน้ำสำหรับอุปโภคบริโภค	กองช่าง

รายละเอียดโครงการพัฒนา

แผนพัฒนาท้องถิ่น (พ.ศ. ๒๕๖๖ - ๒๕๗๐)

แบบ ผ.๐๒

องค์การบริหารส่วนตำบลหนองแวงใต้ อำเภอมัญจาคีรี จังหวัดขอนแก่น

ก. ยุทธศาสตร์การพัฒนากลุ่มจังหวัดภาคตะวันออกเฉียงเหนือตอนบน ๒ ยุทธศาสตร์ที่ ๔ การพัฒนาการพัฒนาสังคมและความมั่นคง

ข. ยุทธศาสตร์การพัฒนาขององค์กรปกครองส่วนท้องถิ่นในเขตจังหวัดขอนแก่น ยุทธศาสตร์ที่ ๕ การบริหารจัดการบ้านเมืองที่ดีตามหลักธรรมาภิบาล

๑. ยุทธศาสตร์ด้านโครงสร้างพื้นฐาน

๑.๖ แผนงานเคหะและชุมชน

ที่	โครงการ	วัตถุประสงค์	เป้าหมาย (ผลผลิตของโครงการ)	งบประมาณ					ตัวชี้วัด (KPI)	ผลที่คาดว่าจะ ได้รับ	หน่วยงาน รับผิดชอบ หลัก
				๒๕๖๖ (บาท)	๒๕๖๗ (บาท)	๒๕๖๘ (บาท)	๒๕๖๙ (บาท)	๒๕๗๐ (บาท)			
๑๙๕	ขุดลอกลำห้วยเตย บ้านศรีสว่าง หมู่ที่ ๙ พิกัดเริ่มต้นที่นายหนุพันธ์ คิมแก้ว ถึง ที่นางาง วา บัวพันธ์	เพื่อขุดลอก ลำห้วยเตย	กว้าง ๘ เมตร ยาว ๖๐๐ เมตร ลึก ๒ เมตร (พิกัดเริ่มต้น E๐๓๖๔๘๒๓, N๑๙๖๒๗๓๐ พิกัดสิ้นสุด E๐๓๖๐๐๖๔, N๑๙๖๒๓๓๗)	-	๓๑๙,๐๐๐	-	-	-	สามารถเก็บกักน้ำได้ร้อยละ ๘๐	มีแหล่งน้ำสำหรับอุปโภคบริโภค	กองช่าง
๑๙๖	ขุดลอกลำห้วยขึ้นาค บ้านศรีสว่าง หมู่ที่ ๙ จุดเริ่มต้นหน้านายเชื่อมบัวพันธ์ ถึง เชื่อมต่อลำห้วยชี	เพื่อขุดลอก ลำห้วยขึ้นาค	กว้าง ๑๐ เมตร ยาว ๒๔๐ เมตร ลึก ๒ เมตร (พิกัดเริ่มต้น E๐๓๖๑๔๒๗, N๑๙๖๑๙๘๕ พิกัดสิ้นสุด E๐๓๖๑๖๒๑, N๑๙๖๑๘๖๒)	-	๙๑,๒๐๐	-	-	-	สามารถเก็บกักน้ำได้ร้อยละ ๘๐	มีแหล่งน้ำสำหรับอุปโภคบริโภค	กองช่าง
๑๙๗	ขยายเขตไฟฟ้าส่องสว่าง บ้านศรีสว่าง หมู่ที่ ๙ เริ่มจากเส้นตัดโคกน้อยจากถนนลาดยางถึงนายนายวิสุทธิ์	เพื่อขยายเขตไฟฟ้าแรงต่ำเพื่อประชาชนทำการเกษตร	สายดับ จำนวน ๓๖ ช่วง ติดตั้งโคมไฟฟ้าส่องสว่าง จำนวน ๒๑ จุด พร้อมสวิทช์ควบคุมแสง ระยะทาง ๑,๔๔๐ เมตร (พิกัดเริ่มต้น E๐๓๖๐๘๗๗, N๑๙๖๒๕๖๖ พิกัดสิ้นสุด E๐๓๖๐๖๔๕ N๑๙๖๑๔๑๙)	๓๑๐,๘๐๐	-	-	-	-	สามารถเพิ่มผลผลิตทางการเกษตร ได้ร้อยละ ๖๐	ประชาชนมีไฟฟ้าทำการเกษตร	กองช่าง

รายละเอียดโครงการพัฒนา

แบบ ผ.๐๒

แผนพัฒนาท้องถิ่น (พ.ศ. ๒๕๖๖ - ๒๕๗๐)

องค์การบริหารส่วนตำบลหนองแวงใต้ อำเภอวนรนิวาส จังหวัดสกลนคร

ก. ยุทธศาสตร์การพัฒนากลุ่มจังหวัดภาคตะวันออกเฉียงเหนือตอนบน ๒ ยุทธศาสตร์ที่ ๔ การพัฒนาการพัฒนาสังคมและความมั่นคง

ข. ยุทธศาสตร์การพัฒนาขององค์กรปกครองส่วนท้องถิ่นในเขตจังหวัดสกลนคร ยุทธศาสตร์ที่ ๕ การบริหารจัดการบ้านเมืองที่ดีตามหลักธรรมาภิบาล

๑. ยุทธศาสตร์ด้านโครงสร้างพื้นฐาน

๑.๖ แผนงานเคหะและชุมชน

ที่	โครงการ	วัตถุประสงค์	เป้าหมาย (ผลผลิตของโครงการ)	งบประมาณ					ตัวชี้วัด (KPI)	ผลที่คาดว่าจะ ได้รับ	หน่วยงาน รับผิดชอบ หลัก
				๒๕๖๖ (บาท)	๒๕๖๗ (บาท)	๒๕๖๘ (บาท)	๒๕๖๙ (บาท)	๒๕๗๐ (บาท)			
๑๙๘	ขยายเขตไฟฟ้าแรงสูงและแรงต่ำพร้อมหม้อแปลงเพื่อการเกษตร บ้านศรีสว่าง หมู่ที่ ๙ เริ่มจากถนนลาดยาง ถึง นานายเยื่อน ธิจันทร์	เพื่อขยายเขตไฟฟ้าแรงต่ำ เพื่อประชาชนทำการเกษตร	ขยายเขตระบบไฟฟ้าแรงสูง ระยะทางประมาณ ๑๐๐๐ เมตรขยายเขตไฟฟ้าแรงต่ำย้อนกลับ ระยะทางประมาณ ๑๐๐๐ เมตร พร้อมหม้อแปลง (๑ เฟส) ๓๐ kva (พิกัดเริ่มต้น E๐๓๖๐๗๗๑ N๑๙๖๒๘๕๕ พิกัดสิ้นสุดE๐๓๖๑๐๓๕ N๑๙๖๓๔๖๐)	-	๖๓๐,๐๐๐	-	-	-	สามารถเพิ่มผลผลิตทางการเกษตรได้ร้อยละ ๖๐	ประชาชนมีไฟฟ้าทำการเกษตร	กองช่าง
๑๙๙	ขุดลอกลำห้วยขึ้นาค บ้านศรีสว่าง หมู่ที่ ๙ จุดเริ่มต้นหน้านายเชื่อม บัวพันธ์ ถึง เชื่อมต่อลำห้วยซี	เพื่อขุดลอกลำห้วยขึ้นาค	กว้าง ๑๐ เมตร ยาว ๒๔๐ เมตร ลึก ๒ เมตร (พิกัดเริ่มต้น E๐๓๖๑๔๒๗, N๑๙๖๑๙๘๕ พิกัดสิ้นสุด E๐๓๖๑๖๒๑, N๑๙๖๑๘๖๒)	-	๙๑,๒๐๐	-	-	-	สามารถเก็บกักน้ำได้ร้อยละ ๘๐	มีแหล่งน้ำสำหรับอุปโภคบริโภค	กองช่าง
๒๐๐	ก่อสร้างถนนคอนกรีต จากบ้านนายเผย บุตรติงค์ ถึงถนนคอนกรีตบ้านดอนกลอย	เพื่อให้ประชาชนสะดวกในการสัญจรไป-มา	ก่อสร้างถนนคอนกรีตเสริมเหล็กผิวจราจรกว้าง ๔ เมตร ยาว ๘๘๐ เมตร หนา ๐.๑๕ เมตร	-	-	๑,๒๔๘,๐๐๐	-	-	ประชาชนร้อยละ ๖๐ ได้ใช้ถนนสัญจร	ประชาชนสัญจรไปมาได้สะดวก	กองช่าง
๒๐๑	วางระบายน้ำ จากหน้าบ้านนายสมพล พิมพา ถึงหน้าบ้านนายเวียงชัย นามเสนา	เพื่อก่อสร้างวางระบายน้ำ	ก่อสร้างวางระบายน้ำ ขนาดกว้าง ๐.๖๐ เมตร ลึก ๐.๖๐ ยาว ๑๓๕ เมตร	-	-	๒๒๙,๕๐๐	-	-	ประชาชนร้อยละ ๖๐ ได้ใช้ถนนสัญจร	ประชาชนสัญจรไปมาได้สะดวก	กองช่าง

รายละเอียดโครงการพัฒนา

แบบ ผ.๐๒

แผนพัฒนาท้องถิ่น (พ.ศ. ๒๕๖๖ - ๒๕๗๐)

องค์การบริหารส่วนตำบลหนองแวงใต้ อำเภอมัญจาคีรี จังหวัดขอนแก่น

ก. ยุทธศาสตร์การพัฒนากลุ่มจังหวัดภาคตะวันออกเฉียงเหนือตอนบน ๒ ยุทธศาสตร์ที่ ๔ การพัฒนาการพัฒนาสังคมและความมั่นคง

ข. ยุทธศาสตร์การพัฒนาขององค์กรปกครองส่วนท้องถิ่นในเขตจังหวัดขอนแก่น ยุทธศาสตร์ที่ ๕ การบริหารจัดการบ้านเมืองที่ดีตามหลักธรรมาภิบาล

๑. ยุทธศาสตร์ด้านโครงสร้างพื้นฐาน

๑.๖ แผนงานเคหะและชุมชน

ที่	โครงการ	วัตถุประสงค์	เป้าหมาย (ผลผลิตของโครงการ)	งบประมาณ					ตัวชี้วัด (KPI)	ผลที่คาดว่าจะได้รับ	หน่วยงาน รับผิดชอบหลัก
				๒๕๖๖ (บาท)	๒๕๖๗ (บาท)	๒๕๖๘ (บาท)	๒๕๖๙ (บาท)	๒๕๗๐ (บาท)			
๒๐๒	วางระบายน้ำ จากหน้าบ้าน นายอภิเชษ แก่นสาร ถึงนายนายเสงี่ยม ไตรตั้ง	เพื่อก่อสร้างวางระบายน้ำ	ก่อสร้างวางระบายน้ำ ขนาดกว้าง ๐.๖๐ เมตร ลึก ๐.๖๐ เมตร ยาว ๑๓๕ เมตร	-	-	๒๒๙,๕๐๐	-	-	ประชาชนร้อยละ ๖๐ ได้ใช้ถนนสัญจร	ประชาชนสัญจรไปมา ได้สะดวก	กองช่าง
๒๐๓	ขุดลอกลำห้วยเตย จากนา นายหนูพันธ์ ผินแก้ว ถึงนางนางวา บัวพันธ์	เพื่อขุดลอกลำห้วยเตย	กว้าง ๘ เมตร ยาว ๖๐๐ เมตร ลึก ๓ เมตร	-	๕๔๗,๒๐๐	-	-	-	สามารถเก็บกักน้ำได้ ร้อยละ ๘๐	มีแหล่งน้ำสำหรับ อุปโภคบริโภค	กองช่าง
๒๐๔	ขุดลอกห้วยมะค่า จากนา นายกวางค์ พิมพา ถึงนา นางจุมณี ผิวะเมือง	เพื่อขุดลอกลำห้วยมะค่า	กว้าง ๘ เมตร ยาว ๖๐๐ เมตร ลึก ๓ เมตร	-	-	๕๔๗,๒๐๐	-	-	สามารถเก็บกักน้ำได้ ร้อยละ ๘๐	มีแหล่งน้ำสำหรับ อุปโภคบริโภค	กองช่าง
๒๐๕	ขุดลอกลำห้วย หนองหอยปึง จากนางจุมณี ผิวะเมือง ถึงนางนางเพ็ง ไตรบุตร	เพื่อขุดลอก ลำห้วยหนองหอยปึง	กว้าง ๘ เมตร ยาว ๖๐๐ เมตร ลึก ๓ เมตร	-	-	-	๕๔๗,๒๐๐	-	สามารถเก็บกักน้ำได้ ร้อยละ ๘๐	มีแหล่งน้ำสำหรับ อุปโภคบริโภค	กองช่าง
๒๐๖	ไฟฟ้าแรงต่ำจากถนนลาดยาง ถึงนายนายเย็น ธิจันทร์ทอง	เพื่อขยายเขตไฟฟ้าแรงต่ำ เพื่อประชาชนทำ การเกษตร	ระยะทาง ๑,๐๐๐ เมตร	-	๒๕๐,๐๐๐	-	-	-	สามารถเพิ่มผลผลิตทาง การเกษตรได้ ร้อยละ ๖๐	ประชาชนมีไฟฟ้าทำ การเกษตร	กองช่าง

รายละเอียดโครงการพัฒนา
แผนพัฒนาท้องถิ่น (พ.ศ. ๒๕๖๖ – ๒๕๗๐)

องค์การบริหารส่วนตำบลหนองแวงใต้ อำเภอมัญจาคีรี จังหวัดขอนแก่น

ก. ยุทธศาสตร์การพัฒนากลุ่มจังหวัดภาคตะวันออกเฉียงเหนือตอนบน ๒ ยุทธศาสตร์ที่ ๔ การพัฒนาการพัฒนาสังคมและความมั่นคง

ข. ยุทธศาสตร์การพัฒนาขององค์กรปกครองส่วนท้องถิ่นในเขตจังหวัดขอนแก่น ยุทธศาสตร์ที่ ๕ การบริหารจัดการบ้านเมืองที่ดีตามหลักธรรมาภิบาล

๑. ยุทธศาสตร์ด้านโครงสร้างพื้นฐาน

๑.๖ แผนงานเคหะและชุมชน

ที่	โครงการ	วัตถุประสงค์	เป้าหมาย (ผลผลิตของโครงการ)	งบประมาณ					ตัวชี้วัด (KPI)	ผลที่คาดว่าจะ ได้รับ	หน่วยงาน รับผิดชอบ หลัก
				๒๕๖๖ (บาท)	๒๕๖๗ (บาท)	๒๕๖๘ (บาท)	๒๕๖๙ (บาท)	๒๕๗๐ (บาท)			
๒๐๗	ไฟฟ้าแรงต่ำ จากบ้านนายผุย บุตรดีวงศ์ ถึง ถนนคอนกรีตบ้านดอนกลอย	เพื่อขยายเขตไฟฟ้าแรง ต่ำ เพื่อประชาชนทำ การเกษตร	ระยะทาง ๑,๐๐๐ เมตร	-	-	๒๕๐,๐๐๐	-	-	สามารถเพิ่มผลผลิต ทางการเกษตรได้ ร้อยละ ๖๐	ประชาชนมีไฟฟ้าทำ การเกษตร	กองช่าง
๒๐๘	ไฟฟ้าแรงต่ำ จากบ้านนายจำปี พิมพา ถึงถนนลาดยางบ้านดอนกลอย	เพื่อขยายเขตไฟฟ้าแรง ต่ำ เพื่อประชาชนทำ การเกษตร	ระยะทาง ๑,๐๐๐ เมตร	-	-	-	๒๕๐,๐๐๐	-	สามารถเพิ่มผลผลิต ทางการเกษตรได้ ร้อยละ ๖๐	ประชาชนมีไฟฟ้าทำ การเกษตร	กองช่าง
๒๐๙	ไฟฟ้าแรงต่ำจากถนนลาดยาง กุดเรือคำ ถึงบ้านโพนสว่าง	เพื่อขยายเขตไฟฟ้าแรง ต่ำ เพื่อประชาชนทำ การเกษตร	ระยะทาง ๑,๐๐๐ เมตร	-	-	-	-	๒๕๐,๐๐๐	สามารถเพิ่มผลผลิต ทางการเกษตรได้ ร้อยละ ๖๐	ประชาชนมีไฟฟ้าทำ การเกษตร	กองช่าง
๒๑๐	ขยายเขตไฟฟ้าส่องสว่าง บ้านศรีสว่าง ม.๙ เริ่มจากเส้นตัดโคกน้อยจาก ถนนลาดยาง ถึงนานางวา บัวขันธุ์	เพื่อขยายเขตไฟฟ้า ส่องสว่าง	จำนวน ๑๘ ช่วง ติดตั้งโคมไฟฟ้า ส่องสว่าง จำนวน ๑๑ จุด พร้อมสวิทช์ควบคุมแสง ระยะทาง ๖๙๐ เมตร จุดพิกัดเริ่มต้น E๓๖๐๙๓๖ ๑๙๖๒๗๖๐ พิกัดสิ้นสุด E๐๓๖๐๙๐๙ N๑๙๖๒๔๔๒	-	-	-	-	๑๖๐,๘๐๐	ประชาชนได้ใช้ ประโยชน์ จำนวน ๕๐ ราย	มีความปลอดภัยทั้ง ชีวิตและทรัพย์สิน	กองช่าง

รายละเอียดโครงการพัฒนา

แผนพัฒนาท้องถิ่น (พ.ศ. ๒๕๖๖ - ๒๕๗๐)

องค์การบริหารส่วนตำบลหนองแวงใต้ อำเภอมัญจาคีรี จังหวัดขอนแก่น

ก. ยุทธศาสตร์การพัฒนากลุ่มจังหวัดภาคตะวันออกเฉียงเหนือตอนบน ๒ ยุทธศาสตร์ที่ ๔ การพัฒนาการพัฒนาสังคมและความมั่นคง

ข. ยุทธศาสตร์การพัฒนาขององค์กรปกครองส่วนท้องถิ่นในเขตจังหวัดขอนแก่น ยุทธศาสตร์ที่ ๕ การบริหารจัดการบ้านเมืองที่ดีตามหลักธรรมาภิบาล

๑. ยุทธศาสตร์ด้านโครงสร้างพื้นฐาน

๑.๖ แผนงานเคหะและชุมชน

ที่	โครงการ	วัตถุประสงค์	เป้าหมาย (ผลผลิตของโครงการ)	งบประมาณ					ตัวชี้วัด (KPI)	ผลที่คาดว่าจะ ได้รับ	หน่วยงาน รับผิดชอบ หลัก
				๒๕๖๖ (บาท)	๒๕๖๗ (บาท)	๒๕๖๘ (บาท)	๒๕๖๙ (บาท)	๒๕๗๐ (บาท)			
๒๑๑	ก่อสร้างถนนคอนกรีตเสริมเหล็ก บ้านรุ่งพนาไพร หมู่ที่ ๑๐ จุดเริ่มต้นถนน คสล. เดิม ถึง หน้าบ้านนายทองพูล พาวิจิตร	เพื่อให้ประชาชนสะดวกในการสัญจรไปมา	ก่อสร้างถนนคอนกรีตเสริมเหล็กผิวจราจรกว้าง ๓ เมตร ยาว ๙๒ เมตร หนาเฉลี่ย ๐.๑๕ เมตร หรือมีพื้นที่คอนกรีตไม่น้อยกว่า ๒๗๖ ตารางเมตร (พิกัดเริ่มต้น E๐๓๖๔๓๐๑, N๑๙๖๐๐๒๘ พิกัดสิ้นสุด E๐๓๖๔๓๑๖, N๑๙๖๐๑๐๖)	๑๗๑,๐๐๐	-	-	-	-	ประชาชนร้อยละหกสิบได้ใช้ถนนสัญจร	ประชาชนสัญจรไปมาได้สะดวก	กองช่าง
๒๑๒	ขยายเขตไฟฟ้าแรงสูงและแรงต่ำพร้อมลงหม้อแปลงเพื่อการเกษตร บ้านรุ่งพนาไพร หมู่ ๑๐ เริ่มต้นจากหน้าบ้านนายสมจิตร ทองน้อย ถึง สามแยกสวนยางนายทวี ปุภิรัมย์	เพื่อขยายเขตไฟฟ้าแรงต่ำ เพื่อประชาชนทำการเกษตร	ขยายเขตระบบไฟฟ้าแรงสูง ระยะทางประมาณ ๑๖๘๒ เมตร ขยายเขตไฟฟ้าแรงต่ำย้อนกลับ หน้าบ้านนายสมจิตร ทองน้อย ระยะทางประมาณ ๑,๐๐๐ เมตร พร้อมลงหม้อแปลง (๑ เฟส) ๓๐ kva (จุดพิกัดเริ่มต้น E๓๖๔๕๓๘ N๑๙๕๕๙๙๗๓ พิกัดสิ้นสุด E๓๖๖๐๕๘ N๑๙๕๕๙๘๘๗)	๘๒๐,๙๖๐	-	-	-	-	สามารถเพิ่มผลผลิตทางการเกษตร ได้ร้อยละ ๖๐	ประชาชนมีไฟฟ้าทำการเกษตร	กองช่าง

รายละเอียดโครงการพัฒนา

แบบ ผ.๐๒

แผนพัฒนาท้องถิ่น (พ.ศ. ๒๕๖๖ - ๒๕๗๐)

องค์การบริหารส่วนตำบลหนองแวงใต้ อำเภอมัญจาคีรี จังหวัดขอนแก่น

ก. ยุทธศาสตร์การพัฒนากลุ่มจังหวัดภาคตะวันออกเฉียงเหนือตอนบน ๒ ยุทธศาสตร์ที่ ๔ การพัฒนาการพัฒนาสังคมและความมั่นคง

ข. ยุทธศาสตร์การพัฒนาขององค์กรปกครองส่วนท้องถิ่นในเขตจังหวัดขอนแก่น ยุทธศาสตร์ที่ ๕ การบริหารจัดการบ้านเมืองที่ดีตามหลักธรรมาภิบาล

๑. ยุทธศาสตร์ด้านโครงสร้างพื้นฐาน

๑.๖ แผนงานเคหะและชุมชน

ที่	โครงการ	วัตถุประสงค์	เป้าหมาย (ผลผลิตของโครงการ)	งบประมาณ					ตัวชี้วัด (KPI)	ผลที่คาดว่าจะ ได้รับ	หน่วยงาน รับผิดชอบ หลัก
				๒๕๖๖ (บาท)	๒๕๖๗ (บาท)	๒๕๖๘ (บาท)	๒๕๖๙ (บาท)	๒๕๗๐ (บาท)			
๒๑๓	ขยายเขตไฟฟ้าแรงสูงและแรงต่ำพร้อมหม้อแปลงเพื่อการเกษตร บ้านรุ่งพนาไพร หมู่ ๑๐ เริ่มต้นจากหน้าบ้านนายสมจิตร ทองน้อย ถึง สามแยกสวนยางนายทวี ปุภิรัมย์	เพื่อขยายเขตไฟฟ้าแรงต่ำ เพื่อประชาชนทำการเกษตร	ขยายเขตระบบไฟฟ้าแรงสูง ระยะทางประมาณ ๑๖๘๒ เมตร ขยายเขตไฟฟ้าแรงต่ำย้อนกลับหน้าบ้านนายสมจิตร ทองน้อย ระยะทางประมาณ ๑,๐๐๐ เมตร พร้อมหม้อแปลง (๑ เฟส) ๓๐ kva จุดพิกัดเริ่มต้น E๓๖๔๕๓๘ N๑๙๕๙๙๗๓ พิกัดสิ้นสุด E๓๖๖๐๕๘ N๑๙๕๙๘๘๗	๘๒๐,๙๖๐	-	-	-	-	สามารถเพิ่มผลผลิตทางการเกษตร ได้ร้อยละ ๖๐	ประชาชนมีไฟฟ้าทำการเกษตร	กองช่าง
๒๑๔	เจาะน้ำบาดาลหมู่บ้าน บ้านรุ่งพนาไพร หมู่ที่ ๑๐ จุดเริ่มต้น สนามกีฬาหมู่บ้าน	เพื่อเจาะน้ำบาดาลหมู่บ้าน บ้านรุ่งพนาไพร หมู่ที่ ๑๐	ขนาดท่อกรูบ PVC ๖ นิ้ว (ชั้น ๑๓.๕) ความลึก ๘๐ เมตร (พิกัดเริ่มต้น E๐๓๖๔๐๔๑, N๑๙๖๐๒๒๒)	-	๑๖๐,๐๐๐	-	-	-	ประชาชนร้อยละ ๑๐๐ สามารถใช้ น้ำบาดาลหมู่บ้าน	ประชาชนมีน้ำอุปโภค บริโภค	กองช่าง

รายละเอียดโครงการพัฒนา

แผนพัฒนาท้องถิ่น (พ.ศ. ๒๕๖๖ - ๒๕๗๐)

องค์การบริหารส่วนตำบลหนองแวงใต้ อำเภอวนรนิวาส จังหวัดสกลนคร

ก. ยุทธศาสตร์การพัฒนากลุ่มจังหวัดภาคตะวันออกเฉียงเหนือตอนบน ๒ ยุทธศาสตร์ที่ ๔ การพัฒนาการพัฒนาสังคมและความมั่นคง

ข. ยุทธศาสตร์การพัฒนาขององค์กรปกครองส่วนท้องถิ่นในเขตจังหวัดสกลนคร ยุทธศาสตร์ที่ ๕ การบริหารจัดการบ้านเมืองที่ดีตามหลักธรรมาภิบาล

๑. ยุทธศาสตร์ด้านโครงสร้างพื้นฐาน

๑.๖ แผนงานเคหะและชุมชน

ที่	โครงการ	วัตถุประสงค์	เป้าหมาย (ผลผลิตของโครงการ)	งบประมาณ					ตัวชี้วัด (KPI)	ผลที่คาดว่าจะได้รับ	หน่วยงาน รับผิดชอบหลัก
				๒๕๖๖ (บาท)	๒๕๖๗ (บาท)	๒๕๖๘ (บาท)	๒๕๖๙ (บาท)	๒๕๗๐ (บาท)			
๒๑๕	ก่อสร้างวางระบายน้ำคอนกรีตเสริมเหล็กภายในหมู่บ้านบ้านรุ่งพนาไพรหมู่ที่ ๑๐ เส้นทางเริ่มจากหน้าบ้านนางประมุข พาวิจิตร ถึงหน้าบ้านนายธรรมศักดิ์ สารโพคา	เพื่อระบายน้ำ	ก่อสร้างวางระบายน้ำเสริมเหล็ก ยาว ๓๐๐ เมตร	-	-	-	๕๑๐,๐๐๐	-	ระบายน้ำได้ร้อยละ ๙๐	ระบายน้ำออกชุมชน	กองช่าง
๒๑๖	ก่อสร้างท่อลอดเหลี่ยมบ้านรุ่งพนาไพร หมู่ที่ ๑๐ บริเวณลำห้วยโนดบริเวณลำห้วยโนดตรงนางแดง หนูแดง อินสาด นานายใจสุพร	เพื่อระบายน้ำ	๓ ช่อง	-	-	๕๐๐,๐๐๐	-	-	ระบายน้ำได้ร้อยละ ๙๐	ระบายน้ำ	กองช่าง
๒๑๗	ก่อสร้างศาลาเอนกประสงค์ หมู่ที่ ๑๐ บ้านรุ่งพนาไพร	เพื่อก่อสร้างศาลาเอนกประสงค์	กว้าง ๗ เมตร ยาว ๑๔ เมตร	๔๐๐,๐๐๐	-	-	-	-	๑ อาคาร	ใช้ในการทำกิจกรรมชุมชน	กองช่าง
๒๑๘	ก่อสร้างธนาคารน้ำใต้ดินระบบปิดเริ่มจากศาลาประชาคมถึงหน้าบ้านนายคำดี พิศสุวรรณ	เพื่อระบายน้ำ	กว้าง ๐.๕๐เมตร ลึก๐.๖๐ เมตร ยาว ๒๐๐ เมตร	๗๔,๐๐๐	-	-	-	-	ระบายน้ำได้ร้อยละ ๙๐	ระบายน้ำออกชุมชน	กองช่าง

รายละเอียดโครงการพัฒนา

แผนพัฒนาท้องถิ่น (พ.ศ. ๒๕๖๖ - ๒๕๗๐)

องค์การบริหารส่วนตำบลหนองแวงใต้ อำเภอวนรนิวาส จังหวัดสกลนคร

ก. ยุทธศาสตร์การพัฒนากลุ่มจังหวัดภาคตะวันออกเฉียงเหนือตอนบน ๒ ยุทธศาสตร์ที่ ๔ การพัฒนาการพัฒนาสังคมและความมั่นคง

ข. ยุทธศาสตร์การพัฒนาขององค์กรปกครองส่วนท้องถิ่นในเขตจังหวัดสกลนคร ยุทธศาสตร์ที่ ๕ การบริหารจัดการบ้านเมืองที่ดีตามหลักธรรมาภิบาล

๑. ยุทธศาสตร์ด้านโครงสร้างพื้นฐาน

๑.๖ แผนงานเคหะและชุมชน

ที่	โครงการ	วัตถุประสงค์	เป้าหมาย (ผลผลิตของโครงการ)	งบประมาณ					ตัวชี้วัด (KPI)	ผลที่คาดว่าจะได้รับ	หน่วยงาน รับผิดชอบหลัก
				๒๕๖๖ (บาท)	๒๕๖๗ (บาท)	๒๕๖๘ (บาท)	๒๕๖๙ (บาท)	๒๕๗๐ (บาท)			
๒๑๙	ก่อสร้างอาคารน้ำใต้ดินระบบปิด เริ่มจากหน้าบ้านนายดำดี พิศ สุวรรณ ถึงหน้าบ้านนางแสวง เวฬุ นารักษ์	เพื่อระบายน้ำ	กว้าง ๐.๕๐เมตร ลึก๐.๖๐ เมตร ยาว ๒๐๐ เมตร	-	-	๗๔,๐๐๐	-	-	ระบายน้ำได้ร้อย ละ ๙๐	ระบายน้ำออก ชุมชน	กองช่าง
๒๒๐	ก่อสร้างอาคารน้ำใต้ดินระบบปิด เริ่มจากหน้าบ้านนายแจ้ง เรือง รัตน์ ถึงหน้าบ้านนางทองสุข อะโน	เพื่อระบายน้ำ	กว้าง ๐.๕๐เมตร ลึก๐.๖๐ เมตร ยาว ๒๐๐ เมตร	-	๗๔,๐๐๐	-	-	-	ระบายน้ำได้ร้อย ละ ๙๐	ระบายน้ำออก ชุมชน	กองช่าง
๒๒๑	ก่อสร้างอาคารน้ำใต้ดินระบบปิด เริ่มจากหน้าบ้านนายสมชาย วงมะ ลัย ถึงหน้าบ้านนางปะนัตดา เฉ็ด โทสงค์	เพื่อระบายน้ำ	กว้าง ๐.๕๐เมตร ลึก๐.๖๐ เมตร ยาว ๒๐๐ เมตร	-	-	-	๗๔,๐๐๐	-	ระบายน้ำได้ร้อย ละ ๙๐	ระบายน้ำออก ชุมชน	กองช่าง
๒๒๒	ก่อสร้างอาคารน้ำใต้ดินระบบปิด เริ่มจากศาลาประชาคม ถึงหน้า บ้านนายทองใส ระดาฤทธิ์	เพื่อระบายน้ำ	กว้าง ๐.๕๐เมตร ลึก๐.๖๐ เมตร ยาว ๒๐๐ เมตร	-	-	-	-	๗๔,๐๐๐	ระบายน้ำได้ร้อย ละ ๙๐	ระบายน้ำออก ชุมชน	กองช่าง

รายละเอียดโครงการพัฒนา

แผนพัฒนาท้องถิ่น (พ.ศ. ๒๕๖๖ - ๒๕๗๐)

องค์การบริหารส่วนตำบลหนองแวงใต้ อำเภอมัญจาคีรี จังหวัดสกลนคร

ก. ยุทธศาสตร์การพัฒนากลุ่มจังหวัดภาคตะวันออกเฉียงเหนือตอนบน ๒ ยุทธศาสตร์ที่ ๔ การพัฒนาการพัฒนาสังคมและความมั่นคง

ข. ยุทธศาสตร์การพัฒนาขององค์กรปกครองส่วนท้องถิ่นในเขตจังหวัดสกลนคร ยุทธศาสตร์ที่ ๕ การบริหารจัดการบ้านเมืองที่ดีตามหลักธรรมาภิบาล

๑. ยุทธศาสตร์ด้านโครงสร้างพื้นฐาน

๑.๖ แผนงานเคหะและชุมชน

ที่	โครงการ	วัตถุประสงค์	เป้าหมาย (ผลผลิตของโครงการ)	งบประมาณ					ตัวชี้วัด (KPI)	ผลที่คาดว่าจะได้รับ	หน่วยงาน รับผิดชอบหลัก
				๒๕๖๖ (บาท)	๒๕๖๗ (บาท)	๒๕๖๘ (บาท)	๒๕๖๙ (บาท)	๒๕๗๐ (บาท)			
๒๒๓	ก่อสร้างอาคารน้ำใต้ดินระบบปิด เริ่มจากบ้านนางทองสุข อะโน ถึง หน้าบ้าน นายบรรจง ศรีชากุล	เพื่อระบายน้ำ	กว้าง ๐.๕๐เมตร ลึก๐.๖๐ เมตร ยาว ๒๐๐ เมตร	-	-	๗๔,๐๐๐	-	-	ระบายน้ำได้ร้อยละ ๙๐	ระบายน้ำออก ชุมชน	กองช่าง
๒๒๔	ก่อสร้างอาคารน้ำใต้ดินระบบปิด เริ่มจากบ้านนางประยูร พาวิจิตร ถึงหน้านาย สมจิตร ทองน้อย	เพื่อระบายน้ำ	กว้าง ๐.๕๐เมตร ลึก๐.๖๐ เมตร ยาว ๒๐๐ เมตร	-	๗๔,๐๐๐	-	-	-	ระบายน้ำได้ร้อยละ ๙๐	ระบายน้ำออก ชุมชน	กองช่าง
๒๒๕	ก่อสร้างอาคารน้ำใต้ดินระบบปิด เริ่มจากบ้านนางแสง เวฬุรักษ์ ถึงสามแยกบ้านรุ่งพนาไพร	เพื่อระบายน้ำ	กว้าง ๐.๕๐เมตร ลึก๐.๖๐ เมตร ยาว ๒๐๐ เมตร	-	๗๔,๐๐๐	-	-	-	ระบายน้ำได้ร้อยละ ๙๐	ระบายน้ำออก ชุมชน	กองช่าง
๒๒๖	ก่อสร้างอาคารน้ำใต้ดินระบบปิด เริ่มจากบ้านนางแหลม เวฬุรักษ์ ถึงสามแยก	เพื่อระบายน้ำ	กว้าง ๐.๕๐เมตร ลึก๐.๖๐ เมตร ยาว ๒๐๐ เมตร	-	-	-	๗๔,๐๐๐	-	ระบายน้ำได้ร้อยละ ๙๐	ระบายน้ำออก ชุมชน	กองช่าง
๒๒๗	ก่อสร้างอาคารน้ำใต้ดินระบบปิด เริ่มจากบ้านนายสมชาย วงมะลัย ถึงบ้านนายสำเร็จ เกตนาค	เพื่อระบายน้ำ	กว้าง ๐.๕๐เมตร ลึก๐.๖๐ เมตร ยาว ๒๐๐ เมตร	-	-	๗๔,๐๐๐	-	-	ระบายน้ำได้ร้อยละ ๙๐	ระบายน้ำออก ชุมชน	กองช่าง

รายละเอียดโครงการพัฒนา

แผนพัฒนาท้องถิ่น (พ.ศ. ๒๕๖๖ - ๒๕๗๐)

แบบ ผ.๐๒

องค์การบริหารส่วนตำบลหนองแวงใต้ อำเภอมัญจาคีรี จังหวัดสกลนคร

ก. ยุทธศาสตร์การพัฒนากลุ่มจังหวัดภาคตะวันออกเฉียงเหนือตอนบน ๒ ยุทธศาสตร์ที่ ๔ การพัฒนาการพัฒนาสังคมและความมั่นคง

ข. ยุทธศาสตร์การพัฒนาขององค์กรปกครองส่วนท้องถิ่นในเขตจังหวัดสกลนคร ยุทธศาสตร์ที่ ๕ การบริหารจัดการบ้านเมืองที่ดีตามหลักธรรมาภิบาล

๑. ยุทธศาสตร์ด้านโครงสร้างพื้นฐาน

๑.๖ แผนงานเคหะและชุมชน

ที่	โครงการ	วัตถุประสงค์	เป้าหมาย (ผลผลิตของโครงการ)	งบประมาณ					ตัวชี้วัด (KPI)	ผลที่คาดว่าจะได้รับ	หน่วยงาน รับผิดชอบหลัก
				๒๕๖๖ (บาท)	๒๕๖๗ (บาท)	๒๕๖๘ (บาท)	๒๕๖๙ (บาท)	๒๕๗๐ (บาท)			
๒๒๘	ก่อสร้างถนนเพื่อการเกษตร บ้านรุ่ง พนาไพร หมู่ที่ ๑๐ เริ่มจากนาย เจริญ ระดาฤทธิ์ ถึงถนนการเกษตร นายนายจันทะลีย์ บุญมาก	เพื่อก่อสร้างถนนลูกรังเพื่อ เกษตร	ผิวจราจร กว้าง ๕ เมตร ระยะทาง ๑,๐๐๐ เมตร	-		๓๗๕,๐๐๐			สามารถขยาย เพิ่มผลผลิตทาง การเกษตรเพิ่มขึ้น ร้อยละ ๖๐	ถนนลูกรังเพื่อ เกษตร	กองช่าง
๒๒๙	ก่อสร้างถนนเพื่อการเกษตร บ้านรุ่ง พนาไพร หมู่ที่ ๑๐ เริ่มจากนาย ธงชัย ชูประยูร ถึงฝายนายชัย นา แวน	เพื่อก่อสร้างถนนลูกรังเพื่อ เกษตร	ผิวจราจร กว้าง ๕ เมตร ระยะทาง ๑,๐๐๐ เมตร	-			๓๗๕,๐๐๐		สามารถขยาย เพิ่มผลผลิตทาง การเกษตรเพิ่มขึ้น ร้อยละ ๖๐	ถนนลูกรังเพื่อ เกษตร	กองช่าง
๒๓๐	ก่อสร้างถนนเพื่อการเกษตร บ้านรุ่ง พนาไพร หมู่ที่ ๑๐ เริ่มจากบ้าน นางมยุรี วงศ์ทอง ถึงถนน การเกษตร บ้านนาบัวพัฒนา	เพื่อก่อสร้างถนนลูกรังเพื่อ เกษตร	ผิวจราจร กว้าง ๕ เมตร ระยะทาง ๑,๐๐๐ เมตร	-				๓๗๕,๐๐๐	สามารถขยาย เพิ่มผลผลิตทาง การเกษตรเพิ่มขึ้น ร้อยละ ๖๐	ถนนลูกรังเพื่อ เกษตร	กองช่าง
๒๓๑	ขุดลอกลำห้วยโนด บ้านรุ่งพนาไพร หมู่ที่ ๑๐ เริ่มจากนายบุญหลาย ทองน้อย ถึงนายเจียบ สุพร	เพื่อขุดลอกลำห้วยโนด	กว้าง ๘ เมตร ยาว ๖๐๐ เมตร ลึก ๓ เมตร)	๕๔๗,๒๐๐	-	-	-	-	สามารถเก็บกักน้ำ ได้ร้อยละ ๘๐	มีแหล่งน้ำ สำหรับอุปโภค บริโภค	กองช่าง
๒๓๒	ขยายไฟฟ้าแรงสูง - ตำบล การเกษตร บ้านรุ่งพนาไพร ม.๑๐ เริ่มจากหน้าบ้านนายสมจิตร ทอง น้อย ถึงสามแยกสวนยางนายทวี ปู่ ภิรมย์	เพื่อขยายเขตไฟฟ้าแรงต่ำ เพื่อประชาชนทำ การเกษตร	ระยะทาง ๑,๐๐๐ เมตร	-	-	๒๕๐,๐๐๐	-	-	สามารถเพิ่ม ผลผลิตทาง การเกษตร ได้ร้อย ละ ๖๐	ประชาชนมี ไฟฟ้าทำ การเกษตร	กองช่าง

รายละเอียดโครงการพัฒนา

แผนพัฒนาท้องถิ่น (พ.ศ. ๒๕๖๖ - ๒๕๗๐)

องค์การบริหารส่วนตำบลหนองแวงใต้ อำเภอมัญจาคีรี จังหวัดสกลนคร

ก. ยุทธศาสตร์การพัฒนากลุ่มจังหวัดภาคตะวันออกเฉียงเหนือตอนบน ๒ ยุทธศาสตร์ที่ ๔ การพัฒนาการพัฒนาสังคมและความมั่นคง

ข. ยุทธศาสตร์การพัฒนาขององค์กรปกครองส่วนท้องถิ่นในเขตจังหวัดสกลนคร ยุทธศาสตร์ที่ ๕ การบริหารจัดการบ้านเมืองที่ดีตามหลักธรรมาภิบาล

๑. ยุทธศาสตร์ด้านโครงสร้างพื้นฐาน

๑.๖ แผนงานเคหะและชุมชน

ที่	โครงการ	วัตถุประสงค์	เป้าหมาย (ผลผลิตของ โครงการ)	งบประมาณ					ตัวชี้วัด (KPI)	ผลที่คาดว่าจะได้รับ	หน่วยงาน รับผิดชอบ หลัก
				๒๕๖๖ (บาท)	๒๕๖๗ (บาท)	๒๕๖๘ (บาท)	๒๕๖๙ (บาท)	๒๕๗๐ (บาท)			
๒๓๓	ขยายไฟฟ้าแรงสูง - ต่ำเพื่อ การเกษตร บ้านรุ่งพนาไพร ม.๑๐ เริ่ม จากหน้าบ้านสวนยางนายทวิ ปุภิรมณ์ ถึงวัดหมาจอก ถึงสามแยกสวนยางนายทวิ ปุภิรมณ์	เพื่อขยายเขตไฟฟ้าแรง ต่ำ เพื่อประชาชนทำ การเกษตร	ระยะทาง ๑,๐๐๐ เมตร	-	-	-	๒๕๐,๐๐๐	-	สามารถเพิ่มผลผลิต ทางการเกษตร ได้ ร้อยละ ๖๐	ประชาชนมีไฟฟ้า ทำการเกษตร	กองช่าง
๒๓๔	ขยายไฟฟ้าแรงต่ำเพื่อการเกษตร บ้านรุ่ง พนาไพร ม.๑๐ เริ่มจากหน้าบ้านจากสวน ยางนางดรุณี พะชะ ถึงนาย เจริญ ระดาฤทธิ์	เพื่อขยายเขตไฟฟ้าแรง ต่ำ เพื่อประชาชนทำ การเกษตร	ระยะทาง ๑,๐๐๐ เมตร	-	-	-	-	๒๕๐,๐๐๐	สามารถเพิ่มผลผลิต ทางการเกษตร ได้ ร้อยละ ๖๐	ประชาชนมีไฟฟ้า ทำการเกษตร	กองช่าง
๒๓๕	ขยายไฟฟ้าแรงต่ำเพื่อการเกษตร บ้าน ม.๑๐ เริ่มจากหน้าบ้านนางโลม ชูรัชต์ ถึง สามแยกทางเข้าหมู่บ้าน	เพื่อขยายเขตไฟฟ้าแรง ต่ำ เพื่อประชาชนทำ การเกษตร	ระยะทาง ๑,๐๐๐ เมตร	-	-	-	-	๒๕๐,๐๐๐	สามารถเพิ่มผลผลิต ทางการเกษตร ได้ ร้อยละ ๖๐	ประชาชนมีไฟฟ้า ทำการเกษตร	กองช่าง
๒๓๖	ขยายไฟฟ้าแรงสูง - ต่ำเพื่อการเกษตร บ้านรุ่งพนาไพร ม.๑๐ เริ่มจากหน้าบ้าน นายวิสัย นาแวน ถึง นานายบุญเกิด นน ทะน้า	เพื่อขยายเขตไฟฟ้าแรง ต่ำ เพื่อประชาชนทำ การเกษตร	ระยะทาง ๑,๐๐๐ เมตร	-	-	-	-	๒๕๐,๐๐๐	สามารถเพิ่มผลผลิต ทางการเกษตร ได้ ร้อยละ ๖๐	ประชาชนมีไฟฟ้า ทำการเกษตร	กองช่าง
๒๓๗	ขยายไฟฟ้าแรงสูง - ต่ำเพื่อการเกษตร บ้านรุ่งพนาไพร ม.๑๐ เริ่มจากสวนยาง นายทวิ ปุภิรมณ์ ถึงที่นาสกล หาดวี	เพื่อขยายเขตไฟฟ้าแรง ต่ำ เพื่อประชาชนทำ การเกษตร	ระยะทาง ๑,๐๐๐ เมตร	-	-	-	-	๒๕๐,๐๐๐	สามารถเพิ่มผลผลิต ทางการเกษตร ได้ ร้อยละ ๖๐	ประชาชนมีไฟฟ้า ทำการเกษตร	กองช่าง

รายละเอียดโครงการพัฒนา

แผนพัฒนาท้องถิ่น (พ.ศ. ๒๕๖๖ - ๒๕๗๐)

องค์การบริหารส่วนตำบลหนองแวงใต้ อำเภอมัญจาคีรี จังหวัดสกลนคร

ก. ยุทธศาสตร์การพัฒนากลุ่มจังหวัดภาคตะวันออกเฉียงเหนือตอนบน ๒ ยุทธศาสตร์ที่ ๔ การพัฒนาการพัฒนาสังคมและความมั่นคง

ข. ยุทธศาสตร์การพัฒนาขององค์กรปกครองส่วนท้องถิ่นในเขตจังหวัดสกลนคร ยุทธศาสตร์ที่ ๕ การบริหารจัดการบ้านเมืองที่ดีตามหลักธรรมาภิบาล

๑. ยุทธศาสตร์ด้านโครงสร้างพื้นฐาน

๑.๖ แผนงานเคหะและชุมชน

ที่	โครงการ	วัตถุประสงค์	เป้าหมาย (ผลผลิตของโครงการ)	งบประมาณ					ตัวชี้วัด (KPI)	ผลที่คาดว่าจะได้รับ	หน่วยงาน รับผิดชอบหลัก
				๒๕๖๖ (บาท)	๒๕๖๗ (บาท)	๒๕๖๘ (บาท)	๒๕๖๙ (บาท)	๒๕๗๐ (บาท)			
๒๓๘	ขยายเขตไฟฟ้าแรงสูงและแรงต่ำพร้อมหม้อแปลงเพื่อการเกษตร บ้านนาบัวพัฒนา ม.๑๑ เริ่มต้นจาก นายนายสมพร บุตรสุวรรณ ถึง นานางลำภู ยาสงคราม	เพื่อขยายเขตไฟฟ้าแรงต่ำ เพื่อประชาชนทำการเกษตร	ขยายเขตระบบไฟฟ้าแรงสูงระยะทางประมาณ ๑๐๐๐ เมตร ขยายเขตระบบไฟฟ้าแรงต่ำเดินหน้าไปนานางลำภูระยะทางประมาณ ๑๑๒๕ เมตร ขยายเขตไฟฟ้าแรงต่ำย้อนกลับทางเดิมระยะทางประมาณ ๕๐๐ เมตร พร้อมหม้อแปลง (๑ เฟส) ๓๐ kva จุดพิกัดเริ่มต้น E๓๖๓๖๗๐ N๑๙๕๙๕๕๔ พิกัดสิ้นสุด E๓๖๔๓๕๑ N๑๙๕๘๘๐๐	๗๘๖,๒๕๐	-	-	-	-	สามารถเพิ่มผลผลิตทางการเกษตร ได้ร้อยละ ๖๐	ประชาชนมีไฟฟ้าทำการเกษตร	กองช่าง
๒๓๙	ขยายเขตไฟฟ้าแรงสูงและแรงต่ำพร้อมหม้อแปลงเพื่อการเกษตร บ้านนาบัวพัฒนา หมู่ ๑๑ เริ่มต้นจาก นายนายวิทยา ทาสุวรรณ ถึง นานายเรืองสุวรรณศรี	เพื่อขยายเขตไฟฟ้าแรงต่ำเพื่อการเกษตร	ปริมาณงานขนาด.ขยายเขตระบบไฟฟ้าแรงสูงระยะทางประมาณ ๑๕๐๐ เมตร ขยายเขตระบบไฟฟ้าแรงต่ำเดินหน้าไปนานายเรือง สุวรรณศรีระยะทางประมาณ ๕๐๐ เมตร ขยายเขตไฟฟ้าแรงต่ำย้อนกลับทางนานายวิทยา ทาสุวรรณระยะทางประมาณ ๕๐๐ เมตร พร้อมหม้อแปลง (๑ เฟส) ๓๐ kva จุดพิกัดเริ่มต้น E๓๖๑๒๐๑ N๑๙๕๘๒๖๙ พิกัดสิ้นสุด E๓๖๑๑๘๑ N๑๙๕๗๔๘๗	-	-	-	-	๗๗๐,๐๐๐	ประชาชนได้ใช้ประโยชน์จำนวน ๕ ราย	เกษตรกร ม.๑๑ มีไฟฟ้าใช้ในการเกษตร	กองช่าง

รายละเอียดโครงการพัฒนา

แบบ ผ.๐๒

แผนพัฒนาท้องถิ่น (พ.ศ. ๒๕๖๖ - ๒๕๗๐)

องค์การบริหารส่วนตำบลหนองแวงใต้ อำเภอวนรนิวาส จังหวัดสกลนคร

ก. ยุทธศาสตร์การพัฒนากลุ่มจังหวัดภาคตะวันออกเฉียงเหนือตอนบน ๒ ยุทธศาสตร์ที่ ๔ การพัฒนาการพัฒนาสังคมและความมั่นคง

ข. ยุทธศาสตร์การพัฒนาขององค์กรปกครองส่วนท้องถิ่นในเขตจังหวัดสกลนคร ยุทธศาสตร์ที่ ๕ การบริหารจัดการบ้านเมืองที่ดีตามหลักธรรมาภิบาล

๑. ยุทธศาสตร์ด้านโครงสร้างพื้นฐาน

๑.๖ แผนงานเคหะและชุมชน

ที่	โครงการ	วัตถุประสงค์	เป้าหมาย (ผลผลิตของโครงการ)	งบประมาณ					ตัวชี้วัด (KPI)	ผลที่คาดว่าจะได้รับ	หน่วยงาน รับผิดชอบ หลัก
				๒๕๖๖ (บาท)	๒๕๖๗ (บาท)	๒๕๖๘ (บาท)	๒๕๖๙ (บาท)	๒๕๗๐ (บาท)			
๒๔๐	ก่อสร้างถนนคอนกรีตเสริมเหล็กภายในหมู่บ้านนาบัวพัฒนา หมู่ที่ ๑๑ เริ่มจากครัววัดคริสต์ ถึงโรงประปา หมู่บ้าน ๑๑	เพื่อให้ประชาชนสะดวกในการสัญจรไป-มา	ก่อสร้างถนนคอนกรีตเสริมเหล็ก (ขนาดผิวจราจรกว้าง ๕.๐๐ เมตร ยาว ๑,๐๐๐ เมตร หน้า ๐.๑๕ เมตร	-	-	๓,๒๕๐,๐๐๐	-	-	ประชาชนร้อยละหกสิบได้ใช้ถนนสัญจร	ประชาชนสัญจรไปมาได้สะดวก	กองช่าง
๒๔๑	ปรับปรุงซ่อมแซมถนนคอนกรีตเสริมเหล็กภายในหมู่บ้านนาบัวพัฒนา หมู่ที่ ๑๑ เส้นทางเริ่มจากหน้าบ้านนายทองพันธ์ บัวพันธ์ ถึงหน้าบ้านนายสุรธา ยอดคำอ่อน	เพื่อให้ประชาชนสะดวกในการสัญจรไป-มา	ก่อสร้างถนนคอนกรีตเสริมเหล็ก (ขนาดผิวจราจรกว้าง ๕.๐๐ เมตร ยาว ๑,๐๐๐ เมตร หน้า ๐.๑๕ เมตร	-	-	-	๒,๑๗๒,๐๐๐	-	ประชาชนร้อยละหกสิบได้ใช้ถนนสัญจร	ประชาชนสัญจรไปมาได้สะดวก	กองช่าง
๒๔๒	ก่อสร้างฝ่าน้ำล้น บ้านนาบัวพัฒนา หมู่ ๑๑	เพื่อก่อสร้างฝ่าน้ำล้นลำห้วยชี	กว้าง ๑๐ เมตร ยาว ผนังข้างสูง ๒.๕๐ เมตร สันฝานสูง ๑.๐๐ เมตร พิกัดเริ่มต้น E๓๖๒๔๓๓ N๑๙๕๐๕๐๘	๔๙๐,๐๐๐	-	-	-	-	สามารถเก็บกักน้ำได้ร้อยละ ๘๐	มีแหล่งน้ำสำหรับอุปโภคบริโภค	กองช่าง
๒๔๓	ก่อสร้างรางระบายน้ำสำเร็จรูปภายในหมู่บ้าน บ้านนาบัวพัฒนา หมู่ ๑๑จุดเริ่มต้น หน้าบ้านนางลำภู ยาสงคราม ถึง หน้าบ้านนายชูรัชย์ มะวงค์งอย	เพื่อก่อสร้างรางระบายน้ำสำเร็จรูป	ขนาดความกว้าง ๐.๖๐ เมตร ยาว ๓๐๐ เมตร ลึก ๐.๖๐ เมตร มีบ่อพักน้ำ จำนวน ๔ บ่อ (พิกัดเริ่มต้น E๐๓๖๒๗๙๑, N๑๙๕๙๘๕๕๔ พิกัดสิ้นสุดE๐๓๖๓๑๓๐, N๑๙๕๙๙๔๔๗	๕๒๕,๐๐๐					ระบายน้ำในพื้นที่ได้ร้อยละ ๙๐	สามารถระบายน้ำภายในหมู่บ้าน	กองช่าง

รายละเอียดโครงการพัฒนา

แผนพัฒนาท้องถิ่น (พ.ศ. ๒๕๖๖ - ๒๕๗๐)

องค์การบริหารส่วนตำบลหนองแวงใต้ อำเภอวนรนิวาส จังหวัดสกลนคร

ก. ยุทธศาสตร์การพัฒนากลุ่มจังหวัดภาคตะวันออกเฉียงเหนือตอนบน ๒ ยุทธศาสตร์ที่ ๔ การพัฒนาการพัฒนาสังคมและความมั่นคง

ข. ยุทธศาสตร์การพัฒนาขององค์กรปกครองส่วนท้องถิ่นในเขตจังหวัดสกลนคร ยุทธศาสตร์ที่ ๕ การบริหารจัดการบ้านเมืองที่ดีตามหลักธรรมาภิบาล

๑. ยุทธศาสตร์ด้านโครงสร้างพื้นฐาน

๑.๖ แผนงานเคหะและชุมชน

ที่	โครงการ	วัตถุประสงค์	เป้าหมาย (ผลผลิตของโครงการ)	งบประมาณ					ตัวชี้วัด (KPI)	ผลที่คาดว่าจะ ได้รับ	หน่วยงาน รับผิดชอบ หลัก
				๒๕๖๖ (บาท)	๒๕๖๗ (บาท)	๒๕๖๘ (บาท)	๒๕๖๙ (บาท)	๒๕๗๐ (บาท)			
๒๔๔	ก่อสร้างรางระบายน้ำคอนกรีตเสริมเหล็กภายในหมู่บ้านนาบัวพัฒนา หมู่ที่ ๑๑ เส้นทางเริ่มจากหน้าบ้านนายอิ่ง สิทธิเวช ถึงหน้าบ้านนายสมัญญาแ้วน	เพื่อระบายน้ำ	ก่อสร้างรางระบายน้ำเสริมเหล็กยาว ๓๐๐ เมตร	-	-	๕๑๐,๐๐๐	-	-	ระบายน้ำได้ร้อยละ ๙๐	ระบายน้ำออกชุมชน	กองช่าง
๒๔๕	ก่อสร้างรางระบายน้ำคอนกรีตเสริมเหล็กภายในหมู่บ้านนาบัวพัฒนา หมู่ที่ ๑๑ เส้นทางเริ่มจากหน้าบ้านนายอ่อน ทาบุตรศ ถึงหน้าบ้านนายวุฒิกกร สายหลักคำ	เพื่อระบายน้ำ	ก่อสร้างรางระบายน้ำเสริมเหล็กยาว ๓๐๐ เมตร	-	-	-	๕๑๐,๐๐๐	-	ระบายน้ำได้ร้อยละ ๙๐	ระบายน้ำออกชุมชน	กองช่าง
๒๔๖	ก่อสร้างรางระบายน้ำคอนกรีตเสริมเหล็กภายในหมู่บ้านนาบัวพัฒนา หมู่ที่ ๑๑ เส้นทางเริ่มจากหน้าบ้านนายปัญญา บุตรสุวรรณ ถึงทุ่งนางายปราชิส มูลสุทธิ	เพื่อระบายน้ำ	ก่อสร้างรางระบายน้ำเสริมเหล็กยาว ๓๐๐ เมตร	-	-	-	-	๕๑๐,๐๐๐	ระบายน้ำได้ร้อยละ ๙๐	ระบายน้ำออกชุมชน	กองช่าง

รายละเอียดโครงการพัฒนา

แผนพัฒนาท้องถิ่น (พ.ศ. ๒๕๖๖ - ๒๕๗๐)

องค์การบริหารส่วนตำบลหนองแวงใต้ อำเภอมัญจาคีรี จังหวัดขอนแก่น

ก. ยุทธศาสตร์การพัฒนากลุ่มจังหวัดภาคตะวันออกเฉียงเหนือตอนบน ๒ ยุทธศาสตร์ที่ ๔ การพัฒนาการพัฒนาสังคมและความมั่นคง

ข. ยุทธศาสตร์การพัฒนาขององค์กรปกครองส่วนท้องถิ่นในเขตจังหวัดขอนแก่น ยุทธศาสตร์ที่ ๕ การบริหารจัดการบ้านเมืองที่ดีตามหลักธรรมาภิบาล

๑. ยุทธศาสตร์ด้านโครงสร้างพื้นฐาน

๑.๖ แผนงานเคหะและชุมชน

ที่	โครงการ	วัตถุประสงค์	เป้าหมาย (ผลผลิตของโครงการ)	งบประมาณ					ตัวชี้วัด (KPI)	ผลที่คาดว่าจะ ได้รับ	หน่วยงาน รับผิดชอบ หลัก
				๒๕๖๖ (บาท)	๒๕๖๗ (บาท)	๒๕๖๘ (บาท)	๒๕๖๙ (บาท)	๒๕๗๐ (บาท)			
๒๔๗	ก่อสร้างรางระบายน้ำคอนกรีตเสริมเหล็กภายในหมู่บ้านนาบัวพัฒนา หมู่ที่ ๑๑ เส้นทางเริ่มจากหน้าบ้านนางสมเพศ โนนยางเดน ถึงหน้าบ้านนางละอ่อน แพงยอด	เพื่อระบายน้ำ	ก่อสร้างรางระบายน้ำเสริมเหล็ก ยาว ๓๐๐ เมตร	-	-	๕๑๐,๐๐๐	-	-	ระบายน้ำได้ร้อยละ ๙๐	ระบายน้ำออกชุมชน	กองช่าง
๒๔๘	ก่อสร้างรางระบายน้ำคอนกรีตเสริมเหล็กภายในหมู่บ้านนาบัวพัฒนา หมู่ที่ ๑๑ เส้นทางเริ่มจากหน้าบ้านนายปัญญา พิมพ์นาจ ถึงที่ดินนางจรรุวรรณ ชันละ	เพื่อระบายน้ำ	ก่อสร้างรางระบายน้ำเสริมเหล็ก ยาว ๓๐๐ เมตร	-	-	-	๕๑๐,๐๐๐	-	ระบายน้ำได้ร้อยละ ๙๐	ระบายน้ำออกชุมชน	กองช่าง
๒๔๙	ก่อสร้างรางระบายน้ำคอนกรีตเสริมเหล็กภายในหมู่บ้านนาบัวพัฒนา หมู่ที่ ๑๑ เส้นทางเริ่มจากหน้าบ้านนายรพีช บัวมณี ถึงหน้าบ้านนายสุระพล นาแวน	เพื่อระบายน้ำ	ก่อสร้างรางระบายน้ำเสริมเหล็ก ยาว ๓๐๐ เมตร	-	-	-	-	๕๑๐,๐๐๐	ระบายน้ำได้ร้อยละ ๙๐	ระบายน้ำออกชุมชน	กองช่าง

รายละเอียดโครงการพัฒนา

แผนพัฒนาท้องถิ่น (พ.ศ. ๒๕๖๖ - ๒๕๗๐)

องค์การบริหารส่วนตำบลหนองแวงใต้ อำเภอมหาราช จังหวัดสกลนคร

ก. ยุทธศาสตร์การพัฒนากลุ่มจังหวัดภาคตะวันออกเฉียงเหนือตอนบน ๒ ยุทธศาสตร์ที่ ๔ การพัฒนาการพัฒนาสังคมและความมั่นคง

ข. ยุทธศาสตร์การพัฒนาขององค์กรปกครองส่วนท้องถิ่นในเขตจังหวัดสกลนคร ยุทธศาสตร์ที่ ๕ การบริหารจัดการบ้านเมืองที่ดีตามหลักธรรมาภิบาล

๑. ยุทธศาสตร์ด้านโครงสร้างพื้นฐาน

๑.๖ แผนงานเคหะและชุมชน

ที่	โครงการ	วัตถุประสงค์	เป้าหมาย (ผลผลิตของโครงการ)	งบประมาณ					ตัวชี้วัด (KPI)	ผลที่คาดว่าจะ ได้รับ	หน่วยงาน รับผิดชอบ หลัก
				๒๕๖๖ (บาท)	๒๕๖๗ (บาท)	๒๕๖๘ (บาท)	๒๕๖๙ (บาท)	๒๕๗๐ (บาท)			
๒๕๐	ก่อสร้างรางระบายน้ำคอนกรีตเสริมเหล็กภายในหมู่บ้านบัวพัฒนา หมู่ที่ ๑๑ เส้นทางเริ่มจากหน้าบ้านสัมฤทธิ์ ดินจ่าปีถึงหน้าบ้านสุริยา ยอดคำปัญญาบุตรสุวรรณ ถึงทุ่งนายนายปราชิสมูลสุทธิ	เพื่อระบายน้ำ	ก่อสร้างรางระบายน้ำเสริมเหล็ก ยาว ๓๐๐ เมตร	-	-	-	-	๕๑๐,๐๐๐	ระบายน้ำได้ร้อยละ ๙๐	ระบายน้ำออกชุมชน	กองช่าง
๒๕๑	ก่อสร้างรางระบายน้ำคอนกรีตเสริมเหล็กภายในหมู่บ้านบัวพัฒนา หมู่ที่ ๑๑ เส้นทางเริ่มจากหน้าบ้านสัมฤทธิ์ ดินจ่าปีถึงหน้าบ้านสุริยา ยอดคำปัญญาบุตรสุวรรณ ถึงทุ่งนายนายปราชิสมูลสุทธิ	เพื่อระบายน้ำ	ก่อสร้างรางระบายน้ำเสริมเหล็ก ยาว ๓๐๐ เมตร	-	-	-	-	๕๑๐,๐๐๐	ระบายน้ำได้ร้อยละ ๙๐	ระบายน้ำออกชุมชน	กองช่าง
๒๕๒	ก่อสร้างทำฝายน้ำล้นช่วยฝายได้บริเวณนาางสมเพศ โนนยางเคน	เพื่อก่อสร้างฝายน้ำล้นสำหรับช่วยฝาย	กว้าง ๑๐ เมตร ยาว ผนังข้างสูง ๒.๕๐ เมตร สันผ่านสูง ๑.๐๐ เมตร	๔๓๐,๐๐๐	-	-	-	-	สามารถเก็บกักน้ำได้ร้อยละ ๘๐	มีแหล่งน้ำสำหรับอุปโภคบริโภค	กองช่าง

รายละเอียดโครงการพัฒนา

แผนพัฒนาท้องถิ่น (พ.ศ. ๒๕๖๖ – ๒๕๗๐)

องค์การบริหารส่วนตำบลหนองแวงใต้ อำเภอมัญจาคีรี จังหวัดขอนแก่น

ก. ยุทธศาสตร์การพัฒนากลุ่มจังหวัดภาคตะวันออกเฉียงเหนือตอนบน ๒ ยุทธศาสตร์ที่ ๔ การพัฒนาการพัฒนาสังคมและความมั่นคง

ข. ยุทธศาสตร์การพัฒนาขององค์กรปกครองส่วนท้องถิ่นในเขตจังหวัดขอนแก่น ยุทธศาสตร์ที่ ๕ การบริหารจัดการบ้านเมืองที่ดีตามหลักธรรมาภิบาล

๑. ยุทธศาสตร์ด้านโครงสร้างพื้นฐาน

๑.๖ แผนงานเคหะและชุมชน

ที่	โครงการ	วัตถุประสงค์	เป้าหมาย (ผลผลิตของโครงการ)	งบประมาณ					ตัวชี้วัด (KPI)	ผลที่คาดว่าจะได้รับ	หน่วยงาน รับผิดชอบ หลัก
				๒๕๖๖ (บาท)	๒๕๖๗ (บาท)	๒๕๖๘ (บาท)	๒๕๖๙ (บาท)	๒๕๗๐ (บาท)			
๒๕๓	ขุดลอกสายลำห้วย อ่องเม็ก (วังจุกลูก)	เพื่อขุดลอกลำห้วย อ่องเม็ก (วังจุกลูก)	กว้าง ๑๐ เมตร ยาว ๑,๐๐๐ เมตร ลึก ๓ เมตร	๑,๑๔๐,๐๐๐	-	-	-	-	สามารถเก็บกักน้ำได้ ร้อยละ ๘๐	มีแหล่งน้ำสำหรับ อุปโภคบริโภค	กองช่าง
๒๕๔	ก่อสร้างถนนเพื่อการเกษตร จากนางจันดี นาแวน ถึง นางนงลำภู ยาสงคราม	เพื่อก่อสร้างถนน ลูกรังเพื่อเกษตร	ผิวจราจรกว้าง ๕ เมตร ระยะทาง ๑,๐๐๐ เมตร	-	-	-	๓๗๕,๐๐๐	-	สามารถขนถ่ายเพิ่ม ผลผลิตทางการเกษตร เพิ่มขึ้น ร้อยละ ๖๐	ถนนลูกรังเพื่อเกษตร	กองช่าง
๒๕๕	ก่อสร้างถนนเพื่อการเกษตร จากถนนนาบัว – เจริญศิลป์ เชื่อมต่อถนนเกษตรมาจาก สายห้วยทราย	เพื่อก่อสร้างถนน ลูกรังเพื่อเกษตร	ผิวจราจรกว้าง ๕ เมตร ระยะทาง ๑,๐๐๐ เมตร	-	-	-	๓๗๕,๐๐๐	-	สามารถขนถ่ายเพิ่ม ผลผลิตทางการเกษตร เพิ่มขึ้น ร้อยละ ๖๐	ถนนลูกรังเพื่อเกษตร	กองช่าง
๒๕๖	ขยายไฟฟ้าแรงต่ำเพื่อ การเกษตร บ้านนาบัวพัฒนา ม.๑๑ เริ่มจากสามแยกนา บัว เจริญศิลป์ สายลำห้วย มะข่า	เพื่อขยายเขตไฟฟ้า แรงต่ำ เพื่อ ประชาชนทำ การเกษตร	ระยะทาง ๑,๐๐๐ เมตร	-	๒๕๐,๐๐๐	-	-	-	สามารถเพิ่มผลผลิตทาง การเกษตร ได้ร้อยละ ๖๐	ประชาชนมีไฟฟ้าทำ การเกษตร	กองช่าง

รายละเอียดโครงการพัฒนา

แผนพัฒนาท้องถิ่น (พ.ศ. ๒๕๖๖ - ๒๕๗๐)

องค์การบริหารส่วนตำบลหนองแวงใต้ อำเภอมัญจาคีรี จังหวัดขอนแก่น

ก. ยุทธศาสตร์การพัฒนากลุ่มจังหวัดภาคตะวันออกเฉียงเหนือตอนบน ๒ ยุทธศาสตร์ที่ ๔ การพัฒนาการพัฒนาสังคมและความมั่นคง

ข. ยุทธศาสตร์การพัฒนาขององค์กรปกครองส่วนท้องถิ่นในเขตจังหวัดขอนแก่น ยุทธศาสตร์ที่ ๕ การบริหารจัดการบ้านเมืองที่ดีตามหลักธรรมาภิบาล

๑. ยุทธศาสตร์ด้านโครงสร้างพื้นฐาน

๑.๖ แผนงานเคหะและชุมชน

ที่	โครงการ	วัตถุประสงค์	เป้าหมาย (ผลผลิตของโครงการ)	งบประมาณ					ตัวชี้วัด (KPI)	ผลที่คาดว่าจะ ได้รับ	หน่วยงาน รับผิดชอบ หลัก
				๒๕๖๖ (บาท)	๒๕๖๗ (บาท)	๒๕๖๘ (บาท)	๒๕๖๙ (บาท)	๒๕๗๐ (บาท)			
๒๕๗	ก่อสร้างถนนคอนกรีตเสริมเหล็กภายในหมู่บ้าน บ้านโนนเจริญศิลป์ หมู่ที่ ๑๒ จุดเริ่มต้นถนน คสล. เดิม ถึงบ้านนายสุทัศน์ โปสาวัง	เพื่อให้ประชาชนสะดวกในการสัญจรไป-มา	ก่อสร้างถนนคอนกรีตเสริมเหล็ก ขนาดผิวจราจรกว้าง ๓ เมตร ยาว ๒๘๐ เมตร หนา ๐.๑๕ เมตร หรือมีพื้นที่คอนกรีตไม่น้อยกว่า ๘๔๐ ตารางเมตร ไม่มีไหล่ทาง (พิกัดเริ่มต้น E๐๓๖๘๕๗๑, N๑๙๕๙๗๕๑ พิกัดสิ้นสุด E๐๓๖๘๗๑๗, N๑๙๕๙๖๒๘)	๕๗๙,๐๐๐	-	-	-	-	ประชาชนร้อยละหกสิบได้ใช้ถนนสัญจร	ประชาชนสัญจรไปมาได้สะดวก	กองช่าง
๒๕๘	ก่อสร้างถนนคอนกรีตเสริมเหล็กภายในหมู่บ้าน บ้านโนนเจริญศิลป์ หมู่ที่ ๑๒ จุดเริ่มต้นหน้าบ้านนายสำเนียง ยุติธรรม ถึง บ้านนายคำตัน สิงห์หน	เพื่อให้ประชาชนสะดวกในการสัญจรไป-มา	ก่อสร้างถนนคอนกรีตเสริมเหล็ก ขนาดผิวจราจรกว้าง ๔ เมตร ยาว ๒๐๐ เมตร หนา ๐.๑๕ เมตร หรือมีพื้นที่คอนกรีตไม่น้อยกว่า ๘๐๐ ตารางเมตร ไหล่ทางลูกรังกว้างข้างละ ๐.๕๐ เมตร (พิกัดเริ่มต้น E๐๓๖๘๓๕๓, N๑๙๕๘๖๖๙ พิกัดสิ้นสุด E๐๓๖๘๓๔๒, N๑๙๕๘๔๖๐)	๔๙๘,๐๐๐	-	-	-	-	ประชาชนร้อยละหกสิบได้ใช้ถนนสัญจร	ประชาชนสัญจรไปมาได้สะดวก	กองช่าง

รายละเอียดโครงการพัฒนา
แผนพัฒนาท้องถิ่น (พ.ศ. ๒๕๖๖ - ๒๕๗๐)

องค์การบริหารส่วนตำบลหนองแวงใต้ อำเภอมัญจาคีรี จังหวัดขอนแก่น

ก. ยุทธศาสตร์การพัฒนากลุ่มจังหวัดภาคตะวันออกเฉียงเหนือตอนบน ๒ ยุทธศาสตร์ที่ ๔ การพัฒนาการพัฒนาสังคมและความมั่นคง

ข. ยุทธศาสตร์การพัฒนาขององค์กรปกครองส่วนท้องถิ่นในเขตจังหวัดขอนแก่น ยุทธศาสตร์ที่ ๕ การบริหารจัดการบ้านเมืองที่ดีตามหลักธรรมาภิบาล

๑. ยุทธศาสตร์ด้านโครงสร้างพื้นฐาน

๑.๖ แผนงานเคหะและชุมชน

ที่	โครงการ	วัตถุประสงค์	เป้าหมาย (ผลผลิตของโครงการ)	งบประมาณ					ตัวชี้วัด(KPI)	ผลที่คาดว่าจะได้รับ	หน่วยงานรับผิดชอบหลัก
				๒๕๖๖ (บาท)	๒๕๖๗ (บาท)	๒๕๖๘ (บาท)	๒๕๖๙ (บาท)	๒๕๗๐ (บาท)			
๒๕๙	ก่อสร้างถนนคอนกรีตเสริมเหล็กภายในหมู่บ้าน บ้านโนนเจริญศิลป์ หมู่ที่ ๑๒ จุดเริ่มต้นถนน คสล. เดิม ถึงบ้านนายสุทัศน์ โปสว่าง	เพื่อก่อสร้างถนนคอนกรีตเสริมเหล็กภายในหมู่บ้าน	ก่อสร้างถนนคอนกรีตเสริมเหล็ก ขนาดผิวจราจรกว้าง ๓ เมตร ยาว ๒๘๐ เมตร หนา ๐.๑๕ เมตร หรือมีพื้นที่คอนกรีตไม่น้อยกว่า ๘๔๐ ตารางเมตร ไม่มีไหล่ทาง (พิกัดเริ่มต้น E๐๓๖๘๕๗๑, N๑๙๕๙๗๕๑ พิกัดสิ้นสุด E๐๓๖๘๗๑๗, N๑๙๕๙๖๒๘)	-	๕๗๙,๐๐๐	-	-	-	ประชาชนร้อยละ หกสิบได้ใช้ถนนสัญจร	ประชาชนสัญจรไปมาได้สะดวก	กองช่าง
๒๖๐	ก่อสร้างถนนคอนกรีตเสริมเหล็ก บ้านโนนเจริญศิลป์ หมู่ ๑๒ จุดเริ่มต้นหน้าบ้านนายทศ โปสว่าง ถึง หน้าบ้านนายสมปอง วาปี	เพื่อก่อสร้างถนนคอนกรีตเสริมเหล็กภายในหมู่บ้าน	ก่อสร้างถนนคอนกรีตเสริมเหล็ก ผิวจราจรกว้าง ๔ เมตร ยาว ๘๒ เมตร หนา ๐.๑๕ เมตร หรือมีพื้นที่คอนกรีตไม่น้อยกว่า ๓๒๘ ตารางเมตร ไหล่ทางลูกรังกว้างข้างละ ๐.๕๐ เมตร	-	๘๕๒,๐๐๐	-	-	-	ประชาชนร้อยละ หกสิบได้ใช้ถนนสัญจร	ประชาชนสัญจรไปมาได้สะดวก	กองช่าง
๒๖๑	เจาะน้ำบาดาล บ้านโนนเจริญศิลป์ หมู่ที่ ๑๒	เพื่อให้ประชาชนสะดวกในการสัญจรไป-มา	ขนาดท่อกรูบ PVC ๖ นิ้ว (ชั้น ๑๓.๕) ความลึก ๘๐ เมตร (พิกัดก่อสร้าง E๐๓๖๘๓๕๓, N๑๙๕๘๖๖๙)	๑๖๐,๐๐๐	-	-	-	-	ประชาชนร้อยละ หกสิบได้ใช้ถนนสัญจร	ประชาชนสัญจรไปมาได้สะดวก	กองช่าง

รายละเอียดโครงการพัฒนา

แผนพัฒนาท้องถิ่น (พ.ศ. ๒๕๖๖ - ๒๕๗๐)

องค์การบริหารส่วนตำบลหนองแวงใต้ อำเภอมัญจาคีรี จังหวัดสกลนคร

ก. ยุทธศาสตร์การพัฒนากลุ่มจังหวัดภาคตะวันออกเฉียงเหนือตอนบน ๒ ยุทธศาสตร์ที่ ๔ การพัฒนาการพัฒนาสังคมและความมั่นคง

ข. ยุทธศาสตร์การพัฒนาขององค์กรปกครองส่วนท้องถิ่นในเขตจังหวัดสกลนคร ยุทธศาสตร์ที่ ๕ การบริหารจัดการบ้านเมืองที่ดีตามหลักธรรมาภิบาล

๑. ยุทธศาสตร์ด้านโครงสร้างพื้นฐาน

๑.๖ แผนงานเคหะและชุมชน

ที่	โครงการ	วัตถุประสงค์	เป้าหมาย (ผลผลิตของ โครงการ)	งบประมาณ					ตัวชี้วัด (KPI)	ผลที่คาดว่าจะ ได้รับ	หน่วยงาน รับผิดชอบ หลัก
				๒๕๖๖ (บาท)	๒๕๖๗ (บาท)	๒๕๖๘ (บาท)	๒๕๖๙ (บาท)	๒๕๗๐ (บาท)			
๒๖๒	ก่อสร้างเมรุ บ้านโนนเจริญศิลป์ หมู่ ๑๒	เพื่อก่อสร้างเมรุ	ก่อสร้างอาคารฌาปนสถาน (เตาเดี่ยว ๔.๐๐ x ๘.๐๐ เมตร)	-	๘๙๕,๐๐๐	-	-	-	๑ อาคาร	เพื่อประกอบพิธีกรรม ทางศาสนา	กองช่าง
๒๖๓	ก่อสร้างถนนเพื่อการเกษตรบ้านโนนเจริญ ศิลป์ หมู่ ๑๒ เริ่มจากนายนายประสิทธิ์ กว้างขวาง ถึงนางนงบุญมา คำกริยา	เพื่อก่อสร้างถนนเพื่อ การเกษตร	ขนาดความกว้าง ๓ เมตร ยาว ๒๐๐ เมตร	๑๖๘,๐๐๐	-	-	-	-	เกษตรกรร้อยละ หกสิบได้ใช้ ถนนสัญจร	มีถนนเพื่อขนถ่าย ผลผลิตทางการเกษตร	กองช่าง
๒๖๔	ขุดลอกห้วยเมย บ้านโนนเจริญศิลป์ หมู่ ๑๒ จุดเริ่มต้นนายใจ วงศ์เสาศี ถึง นา ยายบุญพิทักษ์ แก่นท้าว	เพื่อขุดลอกห้วยเมย	กว้าง ๓๐ เมตร ยาว ๕๐๐ เมตร ลึก ๔ เมตร		๒,๒๘๐,๐๐๐	-	-	-	สามารถเก็บ กักน้ำได้ร้อย ละ ๘๐	มีแหล่งน้ำสำหรับ อุปโภคบริโภค	กองช่าง
๒๖๕	ก่อสร้างฝายน้ำล้น บ้านโนนเจริญศิลป์ หมู่ ๑๒ พิกัดก่อสร้างนายเกษ แก้วเรียนชิน ถึง นายนายเปลี่ยน ปิลอง	เพื่อก่อสร้างฝายน้ำล้น	ขนาดความกว้าง ๖ เมตร ยาว ๒๕ เมตร ลึก ๕ เมตร	๕๐๐,๐๐๐	-	-	-	-	สามารถเก็บ กักน้ำได้ร้อย ละ ๘๐	มีแหล่งน้ำสำหรับ อุปโภคบริโภค	กองช่าง
๒๖๖	ปรับปรุงภูมิทัศน์สระน้ำสาธารณะ บ้าน โนนเจริญศิลป์ หมู่ ๑๒ บริเวณหน้าบ้าน นายพงษ์พันธ์ จันทร์อ่อน	เพื่อปรับปรุงภูมิทัศน์สระน้ำ สาธารณะ	ขนาด ๔๐ x ๔๐ เมตร ลึก ๔.๐๐ เมตร	๒๔๓,๐๐๐	-	-	-	-	สามารถเก็บ กักน้ำได้ร้อย ละ ๘๐	มีแหล่งน้ำสำหรับ อุปโภคบริโภค	กองช่าง

รายละเอียดโครงการพัฒนา

แบบ ผ.๐๒

แผนพัฒนาท้องถิ่น (พ.ศ. ๒๕๖๖ - ๒๕๗๐)

องค์การบริหารส่วนตำบลหนองแวงใต้ อำเภอมัญจาคีรี จังหวัดสกลนคร

ก. ยุทธศาสตร์การพัฒนากลุ่มจังหวัดภาคตะวันออกเฉียงเหนือตอนบน ๒ ยุทธศาสตร์ที่ ๔ การพัฒนาการพัฒนาสังคมและความมั่นคง

ข. ยุทธศาสตร์การพัฒนาขององค์กรปกครองส่วนท้องถิ่นในเขตจังหวัดสกลนคร ยุทธศาสตร์ที่ ๕ การบริหารจัดการบ้านเมืองที่ดีตามหลักธรรมาภิบาล

๑. ยุทธศาสตร์ด้านโครงสร้างพื้นฐาน

๑.๖ แผนงานเคหะและชุมชน

ที่	โครงการ	วัตถุประสงค์	เป้าหมาย (ผลผลิตของโครงการ)	งบประมาณ					ตัวชี้วัด(KPI)	ผลที่คาดว่าจะได้รับ	หน่วยงานรับผิดชอบหลัก
				๒๕๖๖ (บาท)	๒๕๖๗ (บาท)	๒๕๖๘ (บาท)	๒๕๖๙ (บาท)	๒๕๗๐ (บาท)			
๒๖๗	ก่อสร้างอาคารน้ำใต้ดินระบบเปิด บ้านโนนเจริญศิลป์ หมู่ ๑๒ จุดก่อสร้างห้วยยางเมย	เพื่อก่อสร้างอาคารน้ำใต้ดินระบบเปิด	ขนาดกว้าง ๔๐ เมตร ยาว ๘๐ เมตร ลึก ๕ เมตร	๖๐๘,๐๐๐	-	-	-	-	สามารถเก็บกักน้ำได้ร้อยละ ๘๐	มีแหล่งน้ำสำหรับอุปโภคบริโภค	กองช่าง
๒๖๘	ขุดลอกห้วยขี้หมู บ้านโนนเจริญศิลป์ หมู่ ๑๒ จุดเริ่มต้นจากหน้าฝาย ถึง นายายคำใหม่ ช่วยสุข	เพื่อขุดลอกห้วยขี้หมู	กว้าง ๒๐ เมตร ยาว ๑๐๐๐ เมตร ลึก ๔ เมตร	-	๑,๕๒๐,๐๐๐	-	-	-	สามารถเก็บกักน้ำได้ร้อยละ ๘๐	มีแหล่งน้ำสำหรับอุปโภคบริโภค	กองช่าง
๒๖๙	ขุดลอกลำห้วยลิก บ้านโนนเจริญศิลป์ หมู่ ๑๒ จุดเริ่มต้นจากนายายราตรี นวลภักดี ถึง นานางคำปอง	เพื่อขุดลอกลำห้วยลิก	กว้าง ๒๐ เมตร ยาว ๒๕๐๐ เมตร ลึก ๔ เมตร	-	๓,๘๐๐,๐๐๐	-	-	-	สามารถเก็บกักน้ำได้ร้อยละ ๘๐	มีแหล่งน้ำสำหรับอุปโภคบริโภค	กองช่าง
๒๗๐	ก่อสร้างรางระบายน้ำ บ้านโนนเจริญศิลป์ หมู่ ๑๒ จุดเริ่มต้นหน้าบ้านนายสมคิด ศิริภักดี ถึง หน้าบ้านนางวารลีนทอง กุคำรักษ์	เพื่อก่อสร้างรางระบายน้ำ	ก่อสร้างรางระบายน้ำ ขนาดกว้าง ๐.๖๐ เมตร ลึก ๐.๖๐ เมตร ยาว ๒๐๐ เมตร	-	๓๔๐,๐๐๐	-	-	-	สามารถเก็บกักน้ำได้ร้อยละ ๘๐	มีแหล่งน้ำสำหรับอุปโภคบริโภค	กองช่าง
๒๗๑	ก่อสร้างรางระบายน้ำ บ้านโนนเจริญศิลป์ หมู่ ๑๒ จุดเริ่มต้นจากหน้าบ้านนายพงษ์พันธ์ จันทร์อ่อน ถึงหน้าบ้านนายคำใหม่ ช่วยสุข	เพื่อก่อสร้างรางระบายน้ำ	ก่อสร้างรางระบายน้ำ ขนาดกว้าง ๐.๖๐ เมตร ลึก ๐.๖๐ เมตร ยาว ๒๔๐ เมตร	-	-	๔๐๘,๐๐๐	-	-	ระบายน้ำได้ร้อยละ ๙๐	ระบายน้ำออกชุมชน	กองช่าง

รายละเอียดโครงการพัฒนา
แผนพัฒนาท้องถิ่น (พ.ศ. ๒๕๖๖ - ๒๕๗๐)

องค์การบริหารส่วนตำบลหนองแวงใต้ อำเภอมัญจาคีรี จังหวัดขอนแก่น

- ก. ยุทธศาสตร์การพัฒนากลุ่มจังหวัดภาคตะวันออกเฉียงเหนือตอนบน ๒ ยุทธศาสตร์ที่ ๔ การพัฒนาการพัฒนาสังคมและความมั่นคง
ข. ยุทธศาสตร์การพัฒนาขององค์กรปกครองส่วนท้องถิ่นในเขตจังหวัดขอนแก่น ยุทธศาสตร์ที่ ๕ การบริหารจัดการบ้านเมืองที่ดีตามหลักธรรมาภิบาล

๑. ยุทธศาสตร์ด้านโครงสร้างพื้นฐาน

๑.๖ แผนงานเคหะและชุมชน

ที่	โครงการ	วัตถุประสงค์	เป้าหมาย (ผลผลิตของโครงการ)	งบประมาณ					ตัวชี้วัด (KPI)	ผลที่คาดว่าจะได้รับ	หน่วยงาน รับผิดชอบ หลัก
				๒๕๖๖ (บาท)	๒๕๖๗ (บาท)	๒๕๖๘ (บาท)	๒๕๖๙ (บาท)	๒๕๗๐ (บาท)			
๒๗๒	สร้างรางระบายน้ำ บ้านโนนเจริญศิลป์ หมู่ ๑๒ จุดเริ่มต้นหน้าบ้านนางคำปอง ผาคูยคำ ถึง หน้านายทรัพย์ แสนอุบล	เพื่อก่อสร้างรางระบายน้ำ	ก่อสร้างรางระบายน้ำ ขนาดกว้าง ๐.๖๐ เมตร ลึก ๐.๖๐ เมตร ยาว ๑๘๐ เมตร	-	-	๓๐๖,๐๐๐	-	-	ระบายน้ำได้ร้อยละ ๙๐	ระบายน้ำออกชุมชน	กองช่าง
๒๗๓	ขยายเขตไฟฟ้าแรงต่ำพร้อมลงหม้อแปลงเพื่อการเกษตร บ้านโนนเจริญศิลป์ หมู่ ๑๒ เริ่มต้นจากนายนายตัว ผิงซ้าย ถึง นายนายบ ระดาฤทธิ์	เพื่อขยายเขตไฟฟ้าแรงต่ำเพื่อการเกษตร	ขยายเขตไฟฟ้าแรงต่ำย้อนกลับนายนายตัว ผิงซ้าย ระยะทางประมาณ ๖๐๐ เมตร พร้อมลงหม้อแปลง (๑ เฟส) ๓๐ kva จุดพิกัดเริ่มต้น E๓๖๘๖๘๘๐ N๑๙๕๕๒๐๕ พิกัดสิ้นสุด E๓๖๘๘๐๓ N๑๙๕๕๗๐๖	๒๕๐,๐๐๐	-	-	-	-	ประชาชนได้ใช้ประโยชน์จำนวน ๕ ราย	เกษตรกร ม.๑๒ มีไฟฟ้าใช้ในการเกษตร	กองช่าง
๒๗๔	การขยายเขตไฟฟ้าแรงสูงและแรงต่ำพร้อมลงหม้อแปลงเพื่อการเกษตร บ้านโนนเจริญศิลป์ หมู่ ๑๒ เริ่มต้นจากบ้านนายสำเนียง ยูติรักษ์ ถึง นายนาย กาย คคเคียวจุดพิกัด	เพื่อขยายเขตไฟฟ้าแรงต่ำเพื่อการเกษตร	ขยายเขตระบบไฟฟ้าแรงสูง ระยะทางประมาณ ๑๐๐๐ เมตร ขยายเขตไฟฟ้าแรงต่ำย้อนกลับบ้าน นายนายสำเนียง ยูติรักษ์ ระยะทางประมาณ ๖๐๐ เมตร ขยายเขตไฟฟ้าแรงต่ำเดินทางไปยัง นายนาย กาย คคเคียว ระยะทางประมาณ ๖๐๐ เมตร พร้อมลงหม้อแปลง (๑ เฟส) ๓๐ kva จุดพิกัดเริ่มต้น E๐๓๖๘๓๕๔ N.๑๙๕๕๖๖๐ พิกัดสิ้นสุด E๓๖๗๘๕๘ N๑๙๕๕๗๘๑	๕๘๐,๐๐๐	-	-	-	-	ประชาชนได้ใช้ประโยชน์จำนวน ๕ ราย	เกษตรกร ม.๑๒ มีไฟฟ้าใช้ในการเกษตร	กองช่าง

รายละเอียดโครงการพัฒนา

แบบ ผ.๐๒

แผนพัฒนาท้องถิ่น (พ.ศ. ๒๕๖๖ - ๒๕๗๐)

องค์การบริหารส่วนตำบลหนองแวงใต้ อำเภอมัญจาคีรี จังหวัดขอนแก่น

ก. ยุทธศาสตร์การพัฒนากลุ่มจังหวัดภาคตะวันออกเฉียงเหนือตอนบน ๒ ยุทธศาสตร์ที่ ๔ การพัฒนาการพัฒนาสังคมและความมั่นคง

ข. ยุทธศาสตร์การพัฒนาขององค์กรปกครองส่วนท้องถิ่นในเขตจังหวัดขอนแก่น ยุทธศาสตร์ที่ ๕ การบริหารจัดการบ้านเมืองที่ดีตามหลักธรรมาภิบาล

๑. ยุทธศาสตร์ด้านโครงสร้างพื้นฐาน

๑.๖ แผนงานเคหะและชุมชน

ที่	โครงการ	วัตถุประสงค์	เป้าหมาย (ผลผลิตของโครงการ)	งบประมาณ					ตัวชี้วัด (KPI)	ผลที่คาดว่าจะ ได้รับ	หน่วยงาน รับผิดชอบ หลัก
				๒๕๖๖ (บาท)	๒๕๖๗ (บาท)	๒๕๖๘ (บาท)	๒๕๖๙ (บาท)	๒๕๗๐ (บาท)			
๒๗๕	ก่อสร้างถนนคอนกรีตเสริมเหล็กภายในหมู่บ้าน บ้านโนนจำปาหอม หมู่ที่ ๑๓ (ช่วงที่ ๒) จุดเริ่มต้นนางสมพร ธิปัญญา ถึงบ้านนายเข้ม ผิวแก้ว	เพื่อให้ประชาชนสะดวกในการสัญจรไป-มา	ก่อสร้างถนนคอนกรีตเสริมเหล็กความกว้าง ๓.๕๐ เมตร ยาว ๓๐๐ เมตร หนาเฉลี่ย ๐.๑๕ เมตร หรือมีพื้นที่คอนกรีตไม่น้อยกว่า ๑,๐๕๐ ตารางเมตร (พิกัดเริ่มต้น E๐๓๗๐๒๐๐, N๑๙๖๔๒๐๓ พิกัดสิ้นสุด E๐๓๗๐๑๐๗, N๑๙๖๔๔๘๔)	๖๒๐,๕๐๐	-	-	-	-	ประชาชนร้อยละหกสิบได้ใช้ถนนสัญจร	ประชาชนสัญจรไปมาได้สะดวก	กองช่าง
๒๗๖	ปรับปรุงซ่อมแซมถนนคอนกรีตเสริมเหล็กภายในหมู่บ้าน บ้านโนนจำปาหอม หมู่ ๑๓ จุดเริ่มต้นหน้าบ้านนายหัสดี นามเสาร์ ถึง หน้าบ้านนายกำพล ยะพลหา	เพื่อให้ประชาชนสะดวกในการสัญจรไป-มา	ยาว ๒๑๕ เมตร ขนาดท่อ คสล. มอก ชั้น ๓ ๐.๘๐ x ๑.๐๐ เมตร (พิกัดเริ่มต้น E๐๓๖๗๙๔๒, N๑๙๖๑๗๐๔ พิกัดสิ้นสุด E๐๓๖๗๙๔๐, N๑๙๖๑๘๙๘)	๖๒๐,๕๐๐	-	-	-	-	ประชาชนร้อยละหกสิบได้ใช้ถนนสัญจร	ประชาชนสัญจรไปมาได้สะดวก	กองช่าง
๒๗๗	ขยายเขตไฟฟ้าแรงสูงและแรงต่ำพร้อมลงหม้อแปลงเพื่อการเกษตร บ้านโนนจำปาหอม หมู่ ๑๓ เริ่มจากนางนายประสิทธิ์ ธิปัญญา ถึง นางนายเชียม แสนจันตะ	เพื่อขยายเขตไฟฟ้าแรงต่ำเพื่อการเกษตร	ขยายเขตระบบไฟฟ้าแรงสูง ระยะทางประมาณ ๑,๓๒๐ เมตร ขยายเขตไฟฟ้าแรงต่ำย้อนกลับ ๑,๐๐๐ เมตร พร้อมลงหม้อแปลง (๑ เฟส) ๓๐ kva (จุดพิกัดเริ่มต้น E๐๓๗๐๓๔๓ N.๑๙๖๓๒๖๖ พิกัดสิ้นสุด E๐๓๗๐๗๑๐ N๑๙๖๒๘๒๖)	๗๑๙,๖๐๐					ประชาชนร้อยละหกสิบได้ใช้ถนนสัญจร	ประชาชนสัญจรไปมาได้สะดวก	กองช่าง

รายละเอียดโครงการพัฒนา

แผนพัฒนาท้องถิ่น (พ.ศ. ๒๕๖๖ - ๒๕๗๐)

องค์การบริหารส่วนตำบลหนองแวงใต้ อำเภอมัญจาคีรี จังหวัดขอนแก่น

ก. ยุทธศาสตร์การพัฒนากลุ่มจังหวัดภาคตะวันออกเฉียงเหนือตอนบน ๒ ยุทธศาสตร์ที่ ๔ การพัฒนาการพัฒนาสังคมและความมั่นคง

ข. ยุทธศาสตร์การพัฒนาขององค์กรปกครองส่วนท้องถิ่นในเขตจังหวัดขอนแก่น ยุทธศาสตร์ที่ ๕ การบริหารจัดการบ้านเมืองที่ดีตามหลักธรรมาภิบาล

๑. ยุทธศาสตร์ด้านโครงสร้างพื้นฐาน

๑.๖ แผนงานเคหะและชุมชน

ที่	โครงการ	วัตถุประสงค์	เป้าหมาย (ผลผลิตของโครงการ)	งบประมาณ					ตัวชี้วัด (KPI)	ผลที่คาดว่าจะ ได้รับ	หน่วยงาน รับผิดชอบ หลัก
				๒๕๖๖ (บาท)	๒๕๖๗ (บาท)	๒๕๖๘ (บาท)	๒๕๖๙ (บาท)	๒๕๗๐ (บาท)			
๒๗๘	ขยายเขตไฟฟ้าแรงต่ำเพื่อ การเกษตร บ้านโนน จำปาหอม หมู่ ๑๓ เริ่มต้น จากทางหลวงชนบท ถึง นา นายสุวรรณ วงศ์ษา	เพื่อขยายเขตไฟฟ้า แรงต่ำ เพื่อ ประชาชนทำ การเกษตร	ขยายเขตระบบไฟฟ้าแรงต่ำ ระยะทางประมาณ ๓๘๐ เมตร (พิกัดเริ่มต้น E๐๓๗๑๐๖๕ N๑๙๖๓๗๒๓ พิกัดสิ้นสุด E๐๓๗๑๐๔๔ N๑๙๖๔๐๗๒)	๙๕,๐๐๐	-	-	-	-	สามารถเพิ่ม ผลผลิตทาง การเกษตร ได้ ร้อยละ ๖๐	ประชาชนมีไฟฟ้าทำ การเกษตร	กองช่าง
๒๗๙	ขยายเขตไฟฟ้าส่องสว่าง บ้านโนนจำปาหอม หมู่ ๑๓ เริ่มจากเส้นรอบหมู่บ้าน ถึง หน้าวัดป่าเทพพิทักษ์	เพื่อขยายเขตไฟฟ้า แรงต่ำ เพื่อ ประชาชนทำ การเกษตร	สายดับ ๒๔ ช่วง พร้อมติดตั้งโคมไฟฟ้าส่องสว่าง จำนวน ๗ จุด ระยะทางโดยประมาณ ๙๖๐ เมตร (จุดพิกัดเริ่มต้น E๐๓๗๐๓๒๙ N๑๙๖๓๙๐๓ จุดพิกัดสิ้นสุด E๐๓๗๐๓๓๘ N๑๙๖๓๒๕๗)	๑๖๒,๐๐๐	-	-	-	-	สายดับ ๒๔ ช่วง	มีความปลอดภัยและ ทรัพย์สิน	กองช่าง
๒๘๐	ก่อสร้าง฼าปนสถาน บ้าน โนนจำปาหอม หมู่ ๑๓	เพื่อก่อสร้าง฼าปน สถาน	ก่อสร้างอาคาร฼าปนสถาน (เตาเดี่ยว ๔.๐๐ x ๘.๐๐ เมตร)	-	๘๙๕,๐๐๐	-	-	-	๑ อาคาร	เพื่อประกอบพิธีกรรม ทางศาสนา	กองช่าง

รายละเอียดโครงการพัฒนา
แผนพัฒนาท้องถิ่น (พ.ศ. ๒๕๖๖ - ๒๕๗๐)

องค์การบริหารส่วนตำบลหนองแวงใต้ อำเภอมัญจาคีรี จังหวัดสกลนคร

ก. ยุทธศาสตร์การพัฒนากลุ่มจังหวัดภาคตะวันออกเฉียงเหนือตอนบน ๒ ยุทธศาสตร์ที่ ๔ การพัฒนาการพัฒนาสังคมและความมั่นคง

ข. ยุทธศาสตร์การพัฒนาขององค์กรปกครองส่วนท้องถิ่นในเขตจังหวัดสกลนคร ยุทธศาสตร์ที่ ๕ การบริหารจัดการบ้านเมืองที่ดีตามหลักธรรมาภิบาล

๑. ยุทธศาสตร์ด้านโครงสร้างพื้นฐาน

๑.๖ แผนงานเคหะและชุมชน

ที่	โครงการ	วัตถุประสงค์	เป้าหมาย (ผลผลิตของโครงการ)	งบประมาณ					ตัวชี้วัด (KPI)	ผลที่คาดว่าจะ ได้รับ	หน่วยงาน รับผิดชอบ หลัก
				๒๕๖๖ (บาท)	๒๕๖๗ (บาท)	๒๕๖๘ (บาท)	๒๕๖๙ (บาท)	๒๕๗๐ (บาท)			
๒๘๑	ก่อสร้างศาลาพักญาติ บริเวณป่าช้าหมู่บ้านโนนจำป่าหอม	เพื่อก่อสร้างศาลาพักญาติ	อาคารกว้าง ๔ เมตร ยาว ๑๐ เมตร	๓๐๐,๐๐๐	-	-	-	-	อาคารกว้าง ๔ เมตร ยาว ๑๐ เมตร	ก่อสร้างศาลาพักญาติ เพื่อทำพิธีกรรมกรรมทางศาสนา	กองช่าง
๒๘๒	ก่อสร้างรั้วคอนกรีต บริเวณป่าช้าหมู่บ้านโนนจำป่าหอม	เพื่อก่อสร้างรั้วคอนกรีต	รั้วสูง ๒ เมตร ยาว ๓๐๐ เมตร	-	๓๐๐,๐๐๐	-	-	-	รั้วสูง ๒ เมตร ยาว ๓๐๐ เมตร	ป้องกันสัตว์มีพิษ	กองช่าง
๒๘๓	ก่อสร้างรั้วคอนกรีต สระน้ำสาธารณะ	เพื่อก่อสร้างรั้วคอนกรีต	รั้วสูง ๒ เมตร ยาว ๓๐๐ เมตร	-	๓๐๐,๐๐๐	-	-	-	รั้วสูง ๒ เมตร ยาว ๓๐๐ เมตร	ป้องกันสัตว์มีพิษ	กองช่าง
๒๘๔	ก่อสร้างรั้วคอนกรีต บริเวณศาลาประชาคม	เพื่อก่อสร้างรั้วคอนกรีต	รั้วสูง ๒ เมตร ยาว ๓๐๐ เมตร	-	๓๐๐,๐๐๐	-	-	-	รั้วสูง ๒ เมตร ยาว ๓๐๐ เมตร	ป้องกันสัตว์มีพิษ	กองช่าง
๒๘๕	ก่อสร้างปรับปรุงลานกีฬา	เพื่อก่อสร้างปรับปรุงลานกีฬา	กว้าง ๔ เมตร ยาว ๑๐ เมตร	-	๓๐๐,๐๐๐	-	-	-	กว้าง ๔ เมตร ยาว ๑๐ เมตร	เยาวชนมีสถานที่ออกกำลังกาย	กองช่าง

รายละเอียดโครงการพัฒนา
แผนพัฒนาท้องถิ่น (พ.ศ. ๒๕๖๖ - ๒๕๗๐)

องค์การบริหารส่วนตำบลหนองแวงใต้ อำเภอมัญจาคีรี จังหวัดขอนแก่น

- ก. ยุทธศาสตร์การพัฒนากลุ่มจังหวัดภาคตะวันออกเฉียงเหนือตอนบน ๒ ยุทธศาสตร์ที่ ๔ การพัฒนาการพัฒนาสังคมและความมั่นคง
ข. ยุทธศาสตร์การพัฒนาขององค์กรปกครองส่วนท้องถิ่นในเขตจังหวัดขอนแก่น ยุทธศาสตร์ที่ ๕ การบริหารจัดการบ้านเมืองที่ดีตามหลักธรรมาภิบาล

๑. ยุทธศาสตร์ด้านโครงสร้างพื้นฐาน

๑.๖ แผนงานเคหะและชุมชน

ที่	โครงการ	วัตถุประสงค์	เป้าหมาย (ผลผลิตของโครงการ)	งบประมาณ					ตัวชี้วัด (KPI)	ผลที่คาดว่าจะ ได้รับ	หน่วยงาน รับผิดชอบ หลัก
				๒๕๖๖ (บาท)	๒๕๖๗ (บาท)	๒๕๖๘ (บาท)	๒๕๖๙ (บาท)	๒๕๗๐ (บาท)			
๒๘๖	ขุดลอกลำห้วยโนด เริ่มจาก นาพิทักษ์ เคนทวยถึงนา นายชอบ ถึงอวน	เพื่อขุดลอกลำห้วย โนด	กว้าง ๑๐ เมตร ยาว ๑,๐๐๐ เมตร ลึก ๒ เมตร	๔๐๐,๐๐๐	-	-	-	-	สามารถเก็บกักน้ำได้ร้อยละ ๘๐	มีแหล่งน้ำสำหรับ อุปโภคบริโภค	กองช่าง
๒๘๗	ขยายไฟฟ้าแรงต่ำเพื่อ การเกษตร บ้านโนน จำปาหอม ม.๑๓ เริ่มจาก นายนายประสิทธิ์ ธิปัญญา ถึง นายนายเชียม เสนจันตะ	เพื่อขยายเขตไฟฟ้า แรงต่ำ เพื่อ ประชาชนทำ การเกษตร	ระยะทาง ๑,๐๐๐ เมตร	-	๒๕๐,๐๐๐	-	-	-	สามารถเพิ่มผลผลิตทาง การเกษตร ได้ร้อยละ ๖๐	ประชาชนมีไฟฟ้าทำ การเกษตร	กองช่าง

รายละเอียดโครงการพัฒนา

แผนพัฒนาท้องถิ่น (พ.ศ. ๒๕๖๖ - ๒๕๗๐)

องค์การบริหารส่วนตำบลหนองแวงใต้ อำเภอมัญจาคีรี จังหวัดขอนแก่น

ก. ยุทธศาสตร์การพัฒนากลุ่มจังหวัดภาคตะวันออกเฉียงเหนือตอนบน ๒ ยุทธศาสตร์ที่ ๔ การพัฒนาการพัฒนาสังคมและความมั่นคง

ข. ยุทธศาสตร์การพัฒนาขององค์กรปกครองส่วนท้องถิ่นในเขตจังหวัดขอนแก่น ยุทธศาสตร์ที่ ๕ การบริหารจัดการบ้านเมืองที่ดีตามหลักธรรมาภิบาล

๑. ยุทธศาสตร์ด้านโครงสร้างพื้นฐาน

๑.๖ แผนงานเคหะและชุมชน

ที่	โครงการ	วัตถุประสงค์	เป้าหมาย (ผลผลิตของโครงการ)	งบประมาณ					ตัวชี้วัด (KPI)	ผลที่คาดว่าจะ ได้รับ	หน่วยงาน รับผิดชอบ หลัก
				๒๕๖๖ (บาท)	๒๕๖๗ (บาท)	๒๕๖๘ (บาท)	๒๕๖๙ (บาท)	๒๕๗๐ (บาท)			
๒๘๘	ก่อสร้างถนนคอนกรีตเสริมเหล็กภายในหมู่บ้าน บ้านโนนสามเคียร หมู่ที่ ๑๔ จุดเริ่มต้นหน้าบ้านนายคำตัน ไชยเพ็งจันทร์	เพื่อให้ประชาชนสะดวกในการสัญจรไป-มา	ก่อสร้างถนนคอนกรีตเสริมเหล็กความต้องการผิวจราจรกว้าง ๔ เมตร ยาว ๒๘๓ เมตร หนาเฉลี่ย ๐.๑๕ เมตร หรือมีพื้นที่คอนกรีตไม่น้อยกว่า ๑,๑๓๒ ตารางเมตร ไหลทางลูกรังสองข้างๆละ ๐.๕๐ เมตร	๗๐๕,๐๐๐	-	-	-	-	ประชาชนร้อยละหกสิบได้ใช้ถนนสัญจร	ประชาชนสัญจรไปมาได้สะดวก	กองช่าง
๒๘๙	ก่อสร้างถนนคอนกรีตเสริมเหล็กภายในหมู่บ้านโนนสามเคียร หมู่ที่ ๑๔ เริ่มจากถนนหลวงหมายเลข ๓๐๐๕ ถึงฉาบปาสถานชั่วคราว วัดป่าปัจฉิมวาราม	เพื่อให้ประชาชนสะดวกในการสัญจรไป-มา	ก่อสร้างถนนคอนกรีตเสริมเหล็กความต้องการผิวจราจรกว้าง ๔ เมตร ยาว ๑๔๗ เมตร หนาเฉลี่ย ๐.๑๕ เมตร	-	๓๘๒,๒๐๐	-	-	-	ประชาชนร้อยละหกสิบได้ใช้ถนนสัญจร	ประชาชนสัญจรไปมาได้สะดวก	กองช่าง
๒๙๐	ขยายเขตไฟฟ้าแรงต่ำเพื่อการเกษตร บ้านโนนสามเคียร หมู่ที่ ๑๔ เริ่มต้นจากหน้าวัดป่าปัจฉิมวาราม ถึงสะพานข้ามลำห้วยโนด	เพื่อขยายเขตไฟฟ้าแรงต่ำเพื่อการเกษตร	ขยายเขตไฟฟ้าแรงต่ำความยาวรวมโดยประมาณ ๕๓๗ เมตร. (จุดพิกัดเริ่มต้น E๐๓๗๑๐๓๕ N๑๙๖๔๔๑๙ พิกัดสิ้นสุด E๐๓๗๐๖๓๘. N๑๙๖๔๗๒๑)	-	๑๓๔,๒๕๐	-	-	-	ประชาชนร้อยละหกสิบได้ใช้ถนนสัญจร	ประชาชนสัญจรไปมาได้สะดวก	กองช่าง

รายละเอียดโครงการพัฒนา

แผนพัฒนาท้องถิ่น (พ.ศ. ๒๕๖๖ - ๒๕๗๐)

องค์การบริหารส่วนตำบลหนองแวงใต้ อำเภอมหารนิवास จังหวัดสกลนคร

ก. ยุทธศาสตร์การพัฒนากลุ่มจังหวัดภาคตะวันออกเฉียงเหนือตอนบน ๒ ยุทธศาสตร์ที่ ๔ การพัฒนาการพัฒนาสังคมและความมั่นคง

ข. ยุทธศาสตร์การพัฒนาขององค์กรปกครองส่วนท้องถิ่นในเขตจังหวัดสกลนคร ยุทธศาสตร์ที่ ๕ การบริหารจัดการบ้านเมืองที่ดีตามหลักธรรมาภิบาล

๑. ยุทธศาสตร์ด้านโครงสร้างพื้นฐาน

๑.๖ แผนงานเคหะและชุมชน

ที่	โครงการ	วัตถุประสงค์	เป้าหมาย (ผลผลิตของโครงการ)	งบประมาณ					ตัวชี้วัด (KPI)	ผลที่คาดว่าจะ ได้รับ	หน่วยงาน รับผิดชอบ หลัก
				๒๕๖๖ (บาท)	๒๕๖๗ (บาท)	๒๕๖๘ (บาท)	๒๕๖๙ (บาท)	๒๕๗๐ (บาท)			
๒๙๑	ก่อสร้างถนนคอนกรีตเสริมเหล็กภายในหมู่บ้านโนนสามเศียร หมู่ที่ ๑๔ เริ่มจากถนนคอนกรีตเดิมหน้าบ้านนายขวัญชัย เวียนวัน ถึง ถนนคอนกรีตหน้าบ้านนายไพฑูรย์ นาสุต	เพื่อให้ประชาชนสะดวกในการสัญจรไป-มา	ก่อสร้างถนนคอนกรีตเสริมเหล็ก ความต้องการผิวจราจรกว้าง ๔ เมตร ยาว ๒๘๓ เมตร	-	๗๓๕,๐๐๐	-	-	-	ประชาชนร้อยละหกสิบได้ใช้ถนนสัญจร	ประชาชนสัญจรไปมาได้สะดวก	กองช่าง
๒๙๒	ก่อสร้างถนนคอนกรีตเสริมเหล็กภายในหมู่บ้านโนนสามเศียร หมู่ที่ ๑๔ เริ่มจากถนนคอนกรีตเดิมหน้าบ้านนายบุญศรี บริสุทธิ์ ถึงสามแยกถนนนายสมนึก แสนโคตร	เพื่อให้ประชาชนสะดวกในการสัญจรไป-มา	ก่อสร้างถนนคอนกรีตเสริมเหล็ก ความต้องการผิวจราจรกว้าง ๔ เมตร ยาว ๒๘๓ เมตร	-	-	๗๓๕,๐๐๐	-	-	ประชาชนร้อยละหกสิบได้ใช้ถนนสัญจร	ประชาชนสัญจรไปมาได้สะดวก	กองช่าง
๒๙๓	ก่อสร้างถนนคอนกรีตเสริมเหล็กภายในหมู่บ้านโนนสามเศียร หมู่ที่ ๑๔ เริ่มจากถนนหลวงหมายเลข ๓๐๐๕ หน้าบ้านนางมาลีกา ชาซากิ ถึงหน้าบ้านนายวิไลยคะสา	เพื่อให้ประชาชนสะดวกในการสัญจรไป-มา	ก่อสร้างถนนคอนกรีตเสริมเหล็ก ความต้องการผิวจราจรกว้าง ๔ เมตร ยาว ๒๘๓ เมตร	-	-	๗๓๕,๐๐๐	-	-	ประชาชนร้อยละหกสิบได้ใช้ถนนสัญจร	ประชาชนสัญจรไปมาได้สะดวก	กองช่าง

รายละเอียดโครงการพัฒนา

แบบ ผ.๐๒

แผนพัฒนาท้องถิ่น (พ.ศ. ๒๕๖๖ - ๒๕๗๐)

องค์การบริหารส่วนตำบลหนองแวงใต้ อำเภอวนรนิวาส จังหวัดสกลนคร

ก. ยุทธศาสตร์การพัฒนากลุ่มจังหวัดภาคตะวันออกเฉียงเหนือตอนบน ๒ ยุทธศาสตร์ที่ ๔ การพัฒนาการพัฒนาสังคมและความมั่นคง

ข. ยุทธศาสตร์การพัฒนาขององค์กรปกครองส่วนท้องถิ่นในเขตจังหวัดสกลนคร ยุทธศาสตร์ที่ ๕ การบริหารจัดการบ้านเมืองที่ดีตามหลักธรรมาภิบาล

๑. ยุทธศาสตร์ด้านโครงสร้างพื้นฐาน

๑.๖ แผนงานเคหะและชุมชน

ที่	โครงการ	วัตถุประสงค์	เป้าหมาย (ผลผลิตของโครงการ)	งบประมาณ					ตัวชี้วัด (KPI)	ผลที่คาดว่าจะ ได้รับ	หน่วยงาน รับผิดชอบ หลัก
				๒๕๖๖ (บาท)	๒๕๖๗ (บาท)	๒๕๖๘ (บาท)	๒๕๖๙ (บาท)	๒๕๗๐ (บาท)			
๒๙๔	ก่อสร้างปรับปรุงถนนคอนกรีตเสริมเหล็กภายในหมู่บ้านโนนสามเคียร หมู่ที่ ๑๔ เริ่มจากถนนหลวงหมายเลข ๓๐๐๕ ถึง โรงเรียนบ้านโนนทับช้าง ทั้งสองฝั่ง	เพื่อให้ประชาชนสะดวกในการสัญจรไปมา	ก่อสร้างถนนคอนกรีตเสริมเหล็กความต้องการผิวจราจรกว้าง ๔ เมตร ยาว ๑๔๗ เมตร หนาเฉลี่ย ๐.๑๕ เมตร	-	-	-	-	๓๘๒,๒๐๐	ประชาชนร้อยละหกสิบได้ใช้ถนนสัญจร	ประชาชนสัญจรไปมาได้สะดวก	กองช่าง
๒๙๕	ก่อสร้างวางระบายน้ำคอนกรีตเสริมเหล็กภายในหมู่บ้านโนนสามเคียร หมู่ที่ ๑๔ เส้นทางเริ่มจากหน้าบ้านนายสุภาพ ลาหัวคนถึงหน้าบ้านนายขวัญชัย เวียนวัน	เพื่อระบายน้ำ	ก่อสร้างวางระบายน้ำเสริมเหล็ก ยาว ๘๕ เมตร	๑๔๔,๐๐๐	-	-	-	-	ระบายน้ำได้ร้อยละ ๙๐	ระบายน้ำออกชุมชน	กองช่าง
๒๙๖	ก่อสร้างวางระบายน้ำคอนกรีตเสริมเหล็กภายในหมู่บ้านโนนสามเคียร หมู่ที่ ๑๔ เส้นทางเริ่มจากจากหน้าบ้านนายทองคำ แสนเมือง ถึง หน้าบ้านนายขวัญชัย เวียนวัน	เพื่อระบายน้ำ	ก่อสร้างวางระบายน้ำเสริมเหล็ก ยาว ๘๕ เมตร	๑๔๔,๐๐๐	-	-	-	-	ระบายน้ำได้ร้อยละ ๙๐	ระบายน้ำออกชุมชน	กองช่าง
๒๙๗	ก่อสร้างวางระบายน้ำคอนกรีตเสริมเหล็กภายในหมู่บ้านโนนสามเคียร หมู่ที่ ๑๔ เส้นทางเริ่มจากหน้าบ้านนายอุดร ศรีดวงสาถึงหน้าบ้านนายขวัญชัย เวียนวัน	เพื่อระบายน้ำ	ก่อสร้างวางระบายน้ำเสริมเหล็ก ยาว ๘๕ เมตร	๑๔๔,๐๐๐	-	-	-	-	ระบายน้ำได้ร้อยละ ๙๐	ระบายน้ำออกชุมชน	กองช่าง

รายละเอียดโครงการพัฒนา

แผนพัฒนาท้องถิ่น (พ.ศ. ๒๕๖๖ - ๒๕๗๐)

องค์การบริหารส่วนตำบลหนองแวงใต้ อำเภอวนรนิวาส จังหวัดสกลนคร

ก. ยุทธศาสตร์การพัฒนากลุ่มจังหวัดภาคตะวันออกเฉียงเหนือตอนบน ๒ ยุทธศาสตร์ที่ ๔ การพัฒนาการพัฒนาสังคมและความมั่นคง

ข. ยุทธศาสตร์การพัฒนาขององค์กรปกครองส่วนท้องถิ่นในเขตจังหวัดสกลนคร ยุทธศาสตร์ที่ ๕ การบริหารจัดการบ้านเมืองที่ดีตามหลักธรรมาภิบาล

๑. ยุทธศาสตร์ด้านโครงสร้างพื้นฐาน

๑.๖ แผนงานเคหะและชุมชน

ที่	โครงการ	วัตถุประสงค์	เป้าหมาย (ผลผลิตของโครงการ)	งบประมาณ					ตัวชี้วัด (KPI)	ผลที่คาดว่าจะ ได้รับ	หน่วยงาน รับผิดชอบ หลัก
				๒๕๖๖ (บาท)	๒๕๖๗ (บาท)	๒๕๖๘ (บาท)	๒๕๖๙ (บาท)	๒๕๗๐ (บาท)			
๒๙๘	ก่อสร้างรางระบายน้ำคอนกรีตเสริมเหล็กภายในหมู่บ้านโนนสามเคียว หมู่ที่ ๑๔ เส้นทางเริ่มจากหน้าบ้านนายคำเหลางค์บุญจันทร์ ถึงที่สวนนายไพฑูรย์ นาสุต	เพื่อระบายน้ำ	ก่อสร้างรางระบายน้ำเสริมเหล็ก ยาว ๘๕ เมตร	๑๔๔,๐๐๐	-	-	-	-	ระบายน้ำได้ร้อยละ ๙๐	ระบายน้ำออกชุมชน	กองช่าง
๒๙๙	ก่อสร้างรางระบายน้ำคอนกรีตเสริมเหล็กภายในหมู่บ้านโนนสามเคียว หมู่ที่ ๑๔ เส้นทางเริ่มจากหน้าบ้านนายสมร แก้วบัวสาย ถึงที่สวนนายคำเหลา วงศ์บุญจันทร์	เพื่อระบายน้ำ	ก่อสร้างรางระบายน้ำเสริมเหล็ก ยาว ๘๕ เมตร	-	-	-	๕๑๐,๐๐๐	-	ระบายน้ำได้ร้อยละ ๙๐	ระบายน้ำออกชุมชน	กองช่าง
๓๐๐	ก่อสร้างรางระบายน้ำคอนกรีตเสริมเหล็กภายในหมู่บ้านโนนสามเคียว หมู่ที่ ๑๔ เส้นทางเริ่มจากถนนหลวงชนบท หมายเลข ๓๐๐๕ หน้าบ้านนางมาลิกา ซาซากิ ถึง หน้าบ้านนายวิสิทธิ์ คะสา	เพื่อระบายน้ำ	ก่อสร้างรางระบายน้ำเสริมเหล็ก ยาว ๓๐๐ เมตร	-	-	-	๕๑๐,๐๐๐	-	ระบายน้ำได้ร้อยละ ๙๐	ระบายน้ำออกชุมชน	กองช่าง

รายละเอียดโครงการพัฒนา

แผนพัฒนาท้องถิ่น (พ.ศ. ๒๕๖๖ - ๒๕๗๐)

องค์การบริหารส่วนตำบลหนองแวงใต้ อำเภอมัญจาคีรี จังหวัดสกลนคร

ก. ยุทธศาสตร์การพัฒนากลุ่มจังหวัดภาคตะวันออกเฉียงเหนือตอนบน ๒ ยุทธศาสตร์ที่ ๔ การพัฒนาการพัฒนาสังคมและความมั่นคง

ข. ยุทธศาสตร์การพัฒนาขององค์กรปกครองส่วนท้องถิ่นในเขตจังหวัดสกลนคร ยุทธศาสตร์ที่ ๕ การบริหารจัดการบ้านเมืองที่ดีตามหลักธรรมาภิบาล

๑. ยุทธศาสตร์ด้านโครงสร้างพื้นฐาน

๑.๖ แผนงานเคหะและชุมชน

ที่	โครงการ	วัตถุประสงค์	เป้าหมาย (ผลผลิตของโครงการ)	งบประมาณ					ตัวชี้วัด (KPI)	ผลที่คาดว่าจะ ได้รับ	หน่วยงาน รับผิดชอบ หลัก
				๒๕๖๖ (บาท)	๒๕๖๗ (บาท)	๒๕๖๘ (บาท)	๒๕๖๙ (บาท)	๒๕๗๐ (บาท)			
๓๐๑	ก่อสร้างลานคอนกรีตเสริมเหล็ก บริเวณวัดป่าปัจฉิมวาราม	เพื่อก่อสร้างลานคอนกรีตเสริมเหล็ก บริเวณวัดป่าปัจฉิมวาราม	ลานกว้าง ๑๕ เมตร ๑๕ เมตร	-	-	-	๑๔๖,๒๕๐	-	ระบายน้ำได้ร้อยละ ๙๐	ระบายน้ำออกชุมชน	กองช่าง
๓๐๒	ก่อสร้างท่อลอดเหลี่ยมบริเวณห้วยลึก นายไช พิเศษ นานายคำจวน รัตนศรีสน	เพื่อก่อสร้างลานคอนกรีตเสริมเหล็ก บริเวณวัดป่าปัจฉิมวาราม	๒ ช่อง	-	-	-	๕๐๐,๐๐๐	-	ระบายน้ำได้ร้อยละ ๙๐	ระบายน้ำ	กองช่าง
๓๐๓	ก่อสร้างถนนลูกรังเพื่อการเกษตรบริเวณป่าชุมชน	เพื่อขยายเขตไฟฟ้าแรงต่ำเพื่อประชาชนทำการเกษตร	ขนาดผิวจราจร ๕ เมตร ระยะทาง ๑,๐๐๐ เมตร	-	-	-	-	๓๗๕,๐๐๐	สามารถเพิ่มผลผลิตทางการเกษตร ได้ร้อยละ ๖๐	ประชาชนมีไฟฟ้าทำการเกษตร	กองช่าง

รายละเอียดโครงการพัฒนา

แผนพัฒนาท้องถิ่น (พ.ศ. ๒๕๖๖ - ๒๕๗๐)

องค์การบริหารส่วนตำบลหนองแวงใต้ อำเภอมัญจาคีรี จังหวัดสกลนคร

ก. ยุทธศาสตร์การพัฒนากลุ่มจังหวัดภาคตะวันออกเฉียงเหนือตอนบน ๒ ยุทธศาสตร์ที่ ๔ การพัฒนาการพัฒนาสังคมและความมั่นคง

ข. ยุทธศาสตร์การพัฒนาขององค์กรปกครองส่วนท้องถิ่นในเขตจังหวัดสกลนคร ยุทธศาสตร์ที่ ๕ การบริหารจัดการบ้านเมืองที่ดีตามหลักธรรมาภิบาล

๑. ยุทธศาสตร์ด้านโครงสร้างพื้นฐาน

๑.๖ แผนงานเคหะและชุมชน

ที่	โครงการ	วัตถุประสงค์	เป้าหมาย (ผลผลิตของโครงการ)	งบประมาณ					ตัวชี้วัด (KPI)	ผลที่คาดว่าจะ ได้รับ	หน่วยงาน รับผิดชอบ หลัก
				๒๕๖๖ (บาท)	๒๕๖๗ (บาท)	๒๕๖๘ (บาท)	๒๕๖๙ (บาท)	๒๕๗๐ (บาท)			
๓๐๔	ก่อสร้างถนนลูกรังเพื่อการเกษตรเริ่มจากถนนข้างโรงเรียนบ้านโนนทับข้าง ถึงถนนการเกษตร ไป ตำบลนาคำ	เพื่อขยายเขตไฟฟ้าแรงต่ำเพื่อประชาชนทำการเกษตร	ขนาดผิวจราจร ๕ เมตร ระยะทาง ๑,๐๐๐ เมตร	-	-	-	-	๓๗๕,๐๐๐	สามารถเพิ่มผลผลิตทางการเกษตร ได้ร้อยละ ๖๐	ประชาชนมีไฟฟ้าทำการเกษตร	กองช่าง
๓๐๕	ขยายไฟฟ้าแรงต่ำเพื่อการเกษตร บ้านโนนสามศรี ม.๑๔ เริ่มจากสะพานหามล่า ห้วยโนด ถึง นานายระยอง แก้วกัญหา	เพื่อขยายเขตไฟฟ้าแรงต่ำเพื่อประชาชนทำการเกษตร	ขนาดผิวจราจร ๕ เมตร ระยะทาง ๑,๐๐๐ เมตร	-	-	-	-	๓๗๕,๐๐๐	สามารถเพิ่มผลผลิตทางการเกษตร ได้ร้อยละ ๖๐	ประชาชนมีไฟฟ้าทำการเกษตร	กองช่าง
๓๐๖	ขยายไฟฟ้าแรงต่ำเพื่อการเกษตร บ้านโนนสามศรี ม.๑๔ เริ่มจากนาย คำดี ถึงชินตา ถึงลำห้วยลึก	เพื่อขยายเขตไฟฟ้าแรงต่ำเพื่อประชาชนทำการเกษตร	ขนาดผิวจราจร ๕ เมตร ระยะทาง ๑,๐๐๐ เมตร	-	-	-	-	๓๗๕,๐๐๐	สามารถเพิ่มผลผลิตทางการเกษตร ได้ร้อยละ ๖๐	ประชาชนมีไฟฟ้าทำการเกษตร	กองช่าง
๓๐๗	ลงหม้อแปลงไฟฟ้า ๓๐ เควีเอ ๑ จุดตรงที่นา นายสมร แก้วบัวสา บริเวณ ลำห้วยโนด	เพื่อขยายเขตไฟฟ้าแรงต่ำเพื่อประชาชนทำการเกษตร	ขนาดผิวจราจร ๕ เมตร ระยะทาง ๑,๐๐๐ เมตร	-	-	-	-	๓๗๕,๐๐๐	สามารถเพิ่มผลผลิตทางการเกษตร ได้ร้อยละ ๖๐	ประชาชนมีไฟฟ้าทำการเกษตร	กองช่าง

รายละเอียดโครงการพัฒนา

แผนพัฒนาท้องถิ่น (พ.ศ. ๒๕๖๖ - ๒๕๗๐)

องค์การบริหารส่วนตำบลหนองแวงใต้ อำเภอมัญจาคีรี จังหวัดขอนแก่น

ก. ยุทธศาสตร์การพัฒนากลุ่มจังหวัดภาคตะวันออกเฉียงเหนือตอนบน ๒ ยุทธศาสตร์ที่ ๔ การพัฒนาการพัฒนาสังคมและความมั่นคง

ข. ยุทธศาสตร์การพัฒนาขององค์กรปกครองส่วนท้องถิ่นในเขตจังหวัดขอนแก่น ยุทธศาสตร์ที่ ๕ การบริหารจัดการบ้านเมืองที่ดีตามหลักธรรมาภิบาล

๑. ยุทธศาสตร์ด้านโครงสร้างพื้นฐาน

๑.๖ แผนงานเคหะและชุมชน

ที่	โครงการ	วัตถุประสงค์	เป้าหมาย (ผลผลิตของโครงการ)	งบประมาณ					ตัวชี้วัด (KPI)	ผลที่คาดว่าจะ ได้รับ	หน่วยงาน รับผิดชอบ หลัก
				๒๕๖๖ (บาท)	๒๕๖๗ (บาท)	๒๕๖๘ (บาท)	๒๕๖๙ (บาท)	๒๕๗๐ (บาท)			
๓๐๘	ขุดลอกลำห้วยเหือก บ้านหนองแวง หมู่ที่ ๑๕ (ช่วงที่ ๑) จุดเริ่มต้นที่นายนอมตรงดี ถึง ที่นายนายประเสริฐพินนาจ	เพื่อขุดลอกลำเหือก บ้านหนองแวง หมู่ที่ ๑๕	ขนาดความกว้าง ๑๐ เมตร ยาว ๕๓๐ เมตร ลึก ๑.๕๐ เมตร (พิกัดเริ่มต้น E๐๓๖๓๐๓๘, N๑๙๖๑๘๗๔ พิกัดสิ้นสุด E๐๓๖๓๐๖๓, N๑๙๖๑๔๑๑)	๒๔๒,๐๐๐	-	-	-	-	สามารถเก็บกักน้ำได้ร้อยละ ๘๐	มีแหล่งน้ำสำหรับอุปโภคบริโภค	กองช่าง
๓๐๙	ขุดลอกลำห้วยเหือก บ้านหนองแวง หมู่ที่ ๑๕ (ช่วงที่ ๒) จุดเริ่มต้นที่นายนายประเสริฐพินนาจ ถึง ที่นายนายเปลว สุพร	เพื่อขุดลอกลำเหือก บ้านหนองแวง หมู่ที่ ๑๕	ขนาดความกว้าง ๘ เมตร ยาว ๓๑๑ เมตร ลึก ๑ เมตร (พิกัดเริ่มต้น E๐๓๖๓๐๖๐, N๑๙๖๑๔๑๑ พิกัดสิ้นสุด E๐๓๖๓๐๙๐, N๑๙๖๑๑๘๕)	-	๑๔๒,๐๐๐	-	-	-	สามารถเก็บกักน้ำได้ร้อยละ ๘๐	มีแหล่งน้ำสำหรับอุปโภคบริโภค	กองช่าง
๓๑๐	ก่อสร้างรางระบายน้ำภายในหมู่บ้าน บ้านหนองแวง หมู่ที่ ๑๕ เริ่มจากทางหลวง เส้นกุกเรือคำ - ถึงสี่แยกคอนกรีตเดิม บ้านหนองแวง	เพื่อระบายน้ำ	ขนาดความกว้าง ๐.๖๐ เมตร ยาว ๑๐๗ เมตร ลึก ๐.๖๐ เมตร (พิกัดเริ่มต้น E๐๓๖๒๕๗๐, N๑๙๖๑๙๔๖ พิกัดสิ้นสุด E๐๓๖๒๕๗๑, N๑๙๖๒๐๕๓)	-	-	๑๘๒,๐๐๐	-	-	ระบายน้ำได้ร้อยละ ๙๐	ระบายน้ำออกชุมชน	กองช่าง

รายละเอียดโครงการพัฒนา

แผนพัฒนาท้องถิ่น (พ.ศ. ๒๕๖๖ - ๒๕๗๐)

องค์การบริหารส่วนตำบลหนองแวงใต้ อำเภอมัญจาคีรี จังหวัดขอนแก่น

ก. ยุทธศาสตร์การพัฒนากลุ่มจังหวัดภาคตะวันออกเฉียงเหนือตอนบน ๒ ยุทธศาสตร์ที่ ๔ การพัฒนาการพัฒนาสังคมและความมั่นคง

ข. ยุทธศาสตร์การพัฒนาขององค์กรปกครองส่วนท้องถิ่นในเขตจังหวัดขอนแก่น ยุทธศาสตร์ที่ ๕ การบริหารจัดการบ้านเมืองที่ดีตามหลักธรรมาภิบาล

๑. ยุทธศาสตร์ด้านโครงสร้างพื้นฐาน

๑.๖ แผนงานเคหะและชุมชน

ที่	โครงการ	วัตถุประสงค์	เป้าหมาย (ผลผลิตของโครงการ)	งบประมาณ					ตัวชี้วัด (KPI)	ผลที่คาดว่าจะ ได้รับ	หน่วยงาน รับผิดชอบ หลัก
				๒๕๖๖ (บาท)	๒๕๖๗ (บาท)	๒๕๖๘ (บาท)	๒๕๖๙ (บาท)	๒๕๗๐ (บาท)			
๓๑๑	ก่อสร้างท่อลอดเหลี่ยมและ กำแพงปากท่อลอดเหลี่ยมข้าม ลำห้วยซี ม.๑๕ พร้อมไม้กั้นน้ำ เก็บกักน้ำบริเวณพื้นที่นาง วิสัยศักดิ์ จุมา	เพื่อให้ประชาชน สะดวกในการ สัญจรไป-มา	กว้าง ๒.๔๐ x ๔ เมตร จำนวน ๒ ช่อง ยาว ๖ เมตร สูง ๒.๑๐ เมตรจุดเริ่มต้น อ่างเก็บน้ำ ชลประทาน	๓๔๐,๐๐๐	-	-	-	-	ประชาชนร้อยละ หกสิบได้ใช้ถนน สัญจร	ประชาชนสัญจรไปมา ได้สะดวก	กองช่าง
๓๑๒	ก่อสร้างท่อลอดเหลี่ยมและ กำแพงปากท่อลอดเหลี่ยมข้าม ลำห้วยซี ม.๑๕ พร้อมไม้กั้นน้ำเก็บกักน้ำ บริเวณพื้นที่นายจตุรงค์ สุ พร	เพื่อให้ประชาชน สะดวกในการ สัญจรไป-มา	กว้าง ๒.๔๐ x ๔ เมตร จำนวน ๒ ช่อง ยาว ๖ เมตร สูง ๒.๑๐ เมตรจุดเริ่มต้น อ่างเก็บน้ำ ชลประทาน	-	๓๔๐,๐๐๐	-	-	-	ประชาชนร้อยละ หกสิบได้ใช้ถนน สัญจร	ประชาชนสัญจรไปมา ได้สะดวก	กองช่าง

รายละเอียดโครงการพัฒนา
แผนพัฒนาท้องถิ่น (พ.ศ. ๒๕๖๖ - ๒๕๗๐)

องค์การบริหารส่วนตำบลหนองแวงใต้ อำเภอมวกเหล็ก จังหวัดสกลนคร

ก. ยุทธศาสตร์การพัฒนากลุ่มจังหวัดภาคตะวันออกเฉียงเหนือตอนบน ๒ ยุทธศาสตร์ที่ ๔ การพัฒนาการพัฒนาสังคมและความมั่นคง

ข. ยุทธศาสตร์การพัฒนาขององค์กรปกครองส่วนท้องถิ่นในเขตจังหวัดสกลนคร ยุทธศาสตร์ที่ ๕ การบริหารจัดการบ้านเมืองที่ดีตามหลักธรรมาภิบาล

๑. ยุทธศาสตร์ด้านโครงสร้างพื้นฐาน

๑.๖ แผนงานเคหะและชุมชน

ที่	โครงการ	วัตถุประสงค์	เป้าหมาย (ผลผลิตของโครงการ)	งบประมาณ					ตัวชี้วัด (KPI)	ผลที่คาดว่าจะ ได้รับ	หน่วยงาน รับผิดชอบ หลัก
				๒๕๖๖ (บาท)	๒๕๖๗ (บาท)	๒๕๖๘ (บาท)	๒๕๖๙ (บาท)	๒๕๗๐ (บาท)			
๓๑๓	ปรับปรุงหนองน้ำปึงนกเบา เป็นสวนสาธารณะที่ออกกำลังกาย ม.๑๕ บ.หนองแวง	เพื่อให้ประชาชน สะดวกในการออกกำลังกาย	กว้าง ๑๕๐ เมตร ยาว ๒๕๐ เมตรจุดเริ่มต้น หนองปึงนกเบา		-	-	๓๔๐,๐๐๐	-	ประชาชนร้อยละ ๗๕ กลับมาใช้ ออกกำลังกาย	ประชาชนใช้ ออกกำลังกาย	กองช่าง
๓๑๔	ถนนคอนกรีตเสริมเหล็ก รอบ หนองสระปึงนกเบา ม.๑๕ บ.หนองแวง	เพื่อให้ประชาชน สะดวกในการสัญจรไป-มา	กว้าง ๒.๔๐ x ๔ เมตร จำนวน ๒ ช่อง ยาว ๖ เมตร สูง ๒.๑๐ เมตรจุดเริ่มต้น อ่างเก็บน้ำ ชลประทาน	-		-	-	๓๔๐,๐๐๐	ประชาชนร้อยละ ๗๕ กลับมาใช้ ถนนสัญจร	ประชาชนสัญจรไปมา ได้สะดวก	กองช่าง
๓๑๕	ธนาคารน้ำใต้ดินระบบปิด ม.๑๕ บ.หนองแวง จากสี่แยก หมู่บ้าน - หน้าบ้านนายไพวัลย์ พิมพ์นาจ	เพื่อการระบายน้ำ ในหมู่บ้าน	กว้าง ๐.๕๐ เมตร ลึก ๐.๖๐ เมตร ยาว ๒๐๐ เมตร	-	-	-	-	๗๔,๐๐๐	ประชาชนร้อยละ ๗๕ กลับมาใช้ ถนนสัญจร	ประชาชนสัญจรไปมา ได้สะดวก	กองช่าง
๓๑๖	คอนกรีตเสริมเหล็กจากทางหลวงลาดยางกุดเรือคำ ถึงนายสุระสันต์ ทองไสย์ ม.๑๕ บ.หนองแวง	เพื่อให้ประชาชน สะดวกในการสัญจรไป-มา	ก่อสร้างถนนคอนกรีตเสริมเหล็กผิวจราจรกว้าง ๓ เมตร ยาว ๑๐๐ เมตร หนาเฉลี่ย ๐.๑๕ เมตร	-	-	-	-	๒๖๐,๐๐๐	ประชาชนร้อยละ ๗๕ กลับมาใช้ ถนนสัญจร	ประชาชนสัญจรไปมา ได้สะดวก	กองช่าง

รายละเอียดโครงการพัฒนา
แผนพัฒนาท้องถิ่น (พ.ศ. ๒๕๖๖ – ๒๕๗๐)

องค์การบริหารส่วนตำบลหนองแวงใต้ อำเภอมัญจาคีรี จังหวัดขอนแก่น

- ก. ยุทธศาสตร์การพัฒนากลุ่มจังหวัดภาคตะวันออกเฉียงเหนือตอนบน ๒ ยุทธศาสตร์ที่ ๔ การพัฒนาการพัฒนาสังคมและความมั่นคง
ข. ยุทธศาสตร์การพัฒนาขององค์การบริหารส่วนท้องถิ่นในเขตจังหวัดขอนแก่น ยุทธศาสตร์ที่ ๕ การบริหารจัดการบ้านเมืองที่ดีตามหลักธรรมาภิบาล

๑. ยุทธศาสตร์ด้านโครงสร้างพื้นฐาน

๑.๖ แผนงานเคหะและชุมชน

ที่	โครงการ	วัตถุประสงค์	เป้าหมาย (ผลผลิตของโครงการ)	งบประมาณ					ตัวชี้วัด (KPI)	ผลที่คาดว่าจะ ได้รับ	หน่วยงาน รับผิดชอบ หลัก
				๒๕๖๖ (บาท)	๒๕๖๗ (บาท)	๒๕๖๘ (บาท)	๒๕๖๙ (บาท)	๒๕๗๐ (บาท)			
๓๑๗	ธนาคารน้ำใต้ดินระบบปิด ม.๑๕ บ.หนองแวง เริ่มจาก บ้านนายสุระชัย ทองสย - บ้านสายสำราญ รือทอง	เพื่อการระบาย น้ำในหมู่บ้าน	กว้าง ๐.๕๐เมตร ลึก๐.๖๐ เมตร ยาว ๒๐๐ เมตร	-	-	-	๗๔,๐๐๐	-	ประชาชนร้อยละ หกสิบเพื่อ การระบายน้ำใน หมู่บ้าน	ทำให้หมู่บ้านน้ำไม่ ท่วมขัง และระบาย น้ำในหมู่บ้าน	กองช่าง
๓๑๘	รางระบายน้ำสำเร็จรูป ม.๑๕ บ.หนองแวง เริ่มจากบ้านนาย สว่าง คิมยะราช - หน้าบ้าน นายไพวัลย์ พิมพนาจ	เพื่อการระบาย น้ำในหมู่บ้าน	ก่อสร้างรางระบายน้ำเสริมเหล็ก ยาว ๓๐๐ เมตร	-	-	-	-	๕๑๐,๐๐๐ -	ประชาชนร้อยละ หกสิบเพื่อ การระบายน้ำใน หมู่บ้าน	ทำให้หมู่บ้านน้ำไม่ ท่วมขัง และระบาย น้ำในหมู่บ้าน	กองช่าง
๓๑๙	รางระบายน้ำสำเร็จรูป ม.๑๕ บ.หนองแวง เริ่มจากบ้านนาง ทิฆัมพร ทองคำ - บ้านนางใจ อังกะสี	เพื่อการระบาย น้ำในหมู่บ้าน	ก่อสร้างรางระบายน้ำเสริมเหล็ก ยาว ๓๐๐ เมตร	-	-	-	-	๕๑๐,๐๐๐ -	ประชาชนร้อยละ หกสิบเพื่อ การระบายน้ำใน หมู่บ้าน	ทำให้หมู่บ้านน้ำไม่ ท่วมขัง และระบาย น้ำในหมู่บ้าน	
๓๒๐	ก่อสร้างวางท่อระบายน้ำ (ท่อ มอก. ขนาด กว้าง ๑ เมตร) ม.๑๕ บ.หนองแวงจาก ถนนลาดยางเส้นกุดเรือคำ - นายนายพัฒน์ สุพร	เพื่อการระบาย น้ำในหมู่บ้าน	ก่อสร้างรางระบายน้ำเสริมเหล็ก ยาว ๓๐๐ เมตร	-	-	-	๕๑๐,๐๐๐ -	-	ประชาชนร้อยละ หกสิบเพื่อ การระบายน้ำใน หมู่บ้าน	ทำให้หมู่บ้านน้ำไม่ ท่วมขัง และระบาย น้ำในหมู่บ้าน	กองช่าง

รายละเอียดโครงการพัฒนา
แผนพัฒนาท้องถิ่น (พ.ศ. ๒๕๖๖ - ๒๕๗๐)

แบบ ผ.๑๒

องค์การบริหารส่วนตำบลหนองแวงใต้ อำเภอมหารนิवास จังหวัดสกลนคร

- ก. ยุทธศาสตร์การพัฒนากลุ่มจังหวัดภาคตะวันออกเฉียงเหนือตอนบน ๒ ยุทธศาสตร์ที่ ๔ การพัฒนาการพัฒนาศักยภาพและความมั่นคง
ข. ยุทธศาสตร์การพัฒนาขององค์กรปกครองส่วนท้องถิ่นในเขตจังหวัดสกลนคร ยุทธศาสตร์ที่ ๕ การบริหารจัดการบ้านเมืองที่ดีตามหลักธรรมาภิบาล
ยุทธศาสตร์ที่ ๒ ด้านส่งเสริมคุณภาพชีวิต การลงทุน พานิชยกรรม

๒.๑ แผนงานบริหารงานทั่วไป

ที่	โครงการ	วัตถุประสงค์	เป้าหมาย (ผลผลิตของโครงการ)	งบประมาณ					ตัวชี้วัด (KPI)	ผลที่คาดว่าจะได้รับ	หน่วยงาน รับผิดชอบ หลัก
				๒๕๖๖ (บาท)	๒๕๖๗ (บาท)	๒๕๖๘ (บาท)	๒๕๖๙ (บาท)	๒๕๗๐ (บาท)			
๑	ฝึกอบรมและเพิ่มประสิทธิภาพให้กับบุคลากรของ อบต.หนองแวงใต้	เพื่อให้บุคลากรของ อบต.หนองแวงใต้ ได้รับการเพิ่มพูนความรู้ พัฒนาทักษะ ความสามารถ	บุคลากรของ อบต.หนองแวงใต้ประชาชนในเขตพื้นที่ องค์การบริหารส่วนตำบล หนองแวงใต้ จำนวน ๕๐ คน	๒๕๐,๐๐๐	๒๕๐,๐๐๐	๒๕๐,๐๐๐	๒๕๐,๐๐๐	๒๕๐,๐๐๐	บุคลากร อบต.หนองแวงใต้	บุคลากรของ อบต.หนองแวงใต้ ได้รับการเพิ่มพูนความรู้ ฯ สำนักปลัด	สำนักปลัด

รายละเอียดโครงการพัฒนา

แผนพัฒนาท้องถิ่น (พ.ศ. ๒๕๖๖ - ๒๕๗๐)

องค์การบริหารส่วนตำบลหนองแวงใต้ อำเภอวนรนิวาส จังหวัดสกลนคร

แบบ ผ.๑๒

ก. ยุทธศาสตร์การพัฒนากลุ่มจังหวัดภาคตะวันออกเฉียงเหนือตอนบน ๒ ยุทธศาสตร์ที่ ๔ การพัฒนาการพัฒนาสังคมและความมั่นคง

ข. ยุทธศาสตร์การพัฒนาขององค์กรปกครองส่วนท้องถิ่นในเขตจังหวัดสกลนคร ยุทธศาสตร์ที่ ๕ การบริหารจัดการบ้านเมืองที่ดีตามหลักธรรมาภิบาล

ยุทธศาสตร์ที่ ๒ ด้านส่งเสริมคุณภาพชีวิต การลงทุน พานิชยกรรม

๒.๔ แผนงานสาธารณสุข

ที่	โครงการ	วัตถุประสงค์	เป้าหมาย (ผลผลิตของโครงการ)	งบประมาณ					ตัวชี้วัด (KPI)	ผลที่คาดว่าจะได้รับ	หน่วยงาน รับผิดชอบหลัก
				๒๕๖๖ (บาท)	๒๕๖๗ (บาท)	๒๕๖๘ (บาท)	๒๕๖๙ (บาท)	๒๕๗๐ (บาท)			
๑	รณรงค์ป้องกันและควบคุมโรคติดต่อในพื้นที่	๑. ให้ความรู้เรื่องการควบคุมและการป้องกันโรคติดต่อ ๒. เพื่อทำลายแหล่งเพาะพันธุ์เชื้อโรคต่าง ๆ และป้องกันควบคุมโรคติดต่อ ๓. เพื่อส่งเสริมให้มีการจัดบ้านเรือนให้สะอาดและมีความเป็นระเบียบเรียบร้อย ๔. เพื่อรณรงค์ให้ประชาชนมีส่วนร่วมในการปรับปรุงสุขภาพสิ่งแวดล้อมในชุมชน ๕. เพื่อส่งเสริมการมีส่วนร่วมความสามัคคีในชุมชน	ประชาชนในเขตพื้นที่องค์การบริหารส่วนตำบลหนองแวงใต้ จำนวน ๕๐ คน	๒๐,๐๐๐	๒๐,๐๐๐	๒๐,๐๐๐	๒๐,๐๐๐	๒๐,๐๐๐	๑ ครั้ง	๑. ภูมิทัศน์และสิ่งแวดล้อมเอื้อต่อการส่งเสริมสุขภาพกายและสุขภาพจิต ๒. ลดอัตราการเกิดโรคต่าง ๆ ที่เป็นแหล่งเพาะพันธุ์เชื้อโรค ๓. ลดอัตราการเพาะพันธุ์ยุงที่เป็นสาเหตุการเกิดไข้เลือดออก ๔. สามารถลดปริมาณขยะที่เป็นแหล่งเพาะพันธุ์เชื้อโรคได้ ๕. ชุมชนมีส่วนร่วมส่งเสริมความรักความสามัคคีภายในชุมชน	สำนักปลัด งานสาธารณสุข

รายละเอียดโครงการพัฒนา

แผนพัฒนาท้องถิ่น (พ.ศ. ๒๕๖๖ - ๒๕๗๐)

แบบ ผ.๐๒

องค์การบริหารส่วนตำบลหนองแวงใต้ อำเภอวนรนิวาส จังหวัดสกลนคร

ก. ยุทธศาสตร์การพัฒนากลุ่มจังหวัดภาคตะวันออกเฉียงเหนือตอนบน ๒ ยุทธศาสตร์ที่ ๔ การพัฒนาการพัฒนาสังคมและความมั่นคง

ข. ยุทธศาสตร์การพัฒนาขององค์กรปกครองส่วนท้องถิ่นในเขตจังหวัดสกลนคร ยุทธศาสตร์ที่ ๕ การบริหารจัดการบ้านเมืองที่ดีตามหลักธรรมาภิบาล

ยุทธศาสตร์ที่ ๒ ด้านส่งเสริมคุณภาพชีวิต การลงทุน พานิชยกรรม

๒.๔ แผนงานสาธารณสุข

ที่	โครงการ	วัตถุประสงค์	เป้าหมาย (ผลผลิตของโครงการ)	งบประมาณ					ตัวชี้วัด (KPI)	ผลที่คาดว่าจะได้รับ	หน่วยงาน รับผิดชอบ หลัก
				๒๕๖๖ (บาท)	๒๕๖๗ (บาท)	๒๕๖๘ (บาท)	๒๕๖๙ (บาท)	๒๕๗๐ (บาท)			
๒	ส่งเสริมแม่และเด็ก บ้านหนองแวง ม.๑ (เงินอุดหนุนสำหรับ การดำเนินตาม แนวทางโครงการ พระราชดำริ)	- เพื่อให้ลูกเกิดรอด แม่ปลอดภัย ลูกมีภาวะสมบูรณ์แข็งแรงและมี พัฒนาการที่สมวัย - เพื่อให้ชุมชนและทุกคนใน ครอบครัวมีความรู้ความเข้าใจใน การดูแลหญิงตั้งครรภ์ เสริมสร้างสัมพันธภาพที่ดีเกิด สายใยรักครอบครัว - เพื่อส่งเสริมการเลี้ยงลูกด้วย นมแม่เพื่อพัฒนางานอนามัยแม่ และเด็กทั้งหน่วยงานและชุมชน	ร้อยละ ๘๐ ของคนใน ครอบครัวมีความรู้ความเข้าใจ ในการดูแลหญิงตั้งครรภ์	๗,๐๐๐	๗,๐๐๐	๗,๐๐๐	๗,๐๐๐	๗,๐๐๐	- อัตราเด็กเกิดไว้ชีพเป็น ๐ - น้ำหนักแรกคลอดไม่ต่ำกว่า ๒,๕๐๐ กรัม - ร้อยละ ๘๐ ของคนใน ครอบครัวมีความรู้ความเข้าใจใน การดูแลหญิงตั้งครรภ์เสริมสร้าง สัมพันธภาพที่ดีเกิดสายใยรัก ครอบครัว - มารดาหลังคลอดเลี้ยงลูกด้วย นมแม่ไม่ต่ำกว่าร้อยละ ๖๐	- เกิดรอด แม่ปลอดภัย มีภาวะ สมบูรณ์แข็งแรงทั้งด้านร่างกายและ จิตใจ เด็กมีสติปัญญา และ พัฒนาการที่สมวัย - เพื่อให้ชุมชนและทุกคนใน ครอบครัวมีความรู้ความเข้าใจใน การดูแลหญิงตั้งครรภ์เห็น ความสำคัญต่อการเลี้ยงลูกด้วยนมแม่ อย่างเดียว ๖ เดือนเพิ่มขึ้น - กิจกรรมการอนามัยมารดาและ ทารกสามารถดำเนินการได้บรรลุ ตามเกณฑ์	สำนักปลัด

รายละเอียดโครงการพัฒนา

แผนพัฒนาท้องถิ่น (พ.ศ. ๒๕๖๖ - ๒๕๗๐)

แบบ ผ.๑๒

องค์การบริหารส่วนตำบลหนองแวงใต้ อำเภอมัญจาคีรี จังหวัดสกลนคร

ก. ยุทธศาสตร์การพัฒนากลุ่มจังหวัดภาคตะวันออกเฉียงเหนือตอนบน ๒ ยุทธศาสตร์ที่ ๔ การพัฒนาการพัฒนาสังคมและความมั่นคง

ข. ยุทธศาสตร์การพัฒนาขององค์กรปกครองส่วนท้องถิ่นในเขตจังหวัดสกลนคร ยุทธศาสตร์ที่ ๕ การบริหารจัดการบ้านเมืองที่ดีตามหลักธรรมาภิบาล

ยุทธศาสตร์ที่ ๒ ด้านส่งเสริมคุณภาพชีวิต การลงทุน พานิชยกรรม

๒.๔ แผนงานสาธารณสุข

ที่	โครงการ	วัตถุประสงค์	เป้าหมาย (ผลผลิตของโครงการ)	งบประมาณ					ตัวชี้วัด (KPI)	ผลที่คาดว่าจะได้รับ	หน่วยงาน รับผิดชอบ หลัก
				๒๕๖๖ (บาท)	๒๕๖๗ (บาท)	๒๕๖๘ (บาท)	๒๕๖๙ (บาท)	๒๕๗๐ (บาท)			
๓	ส่งเสริมแม่และเด็กบ้านนาบัว หมู่ที่ ๒ (เงินอุดหนุนสำหรับการดำเนินตามแนวทางโครงการพระราชดำริ)	<ul style="list-style-type: none"> - เพื่อให้ลูกเกิดรอด แม่ปลอดภัยลูกมีภาวะสมบูรณ์แข็งแรงและมีพัฒนาการที่สมวัย - เพื่อให้ชุมชนและทุกคนในครอบครัวมีความรู้ความเข้าใจในการดูแลหญิงตั้งครรภ์ - เสริมสร้างสัมพันธภาพที่ดีเกิดสายใยรักครอบครัว - เพื่อส่งเสริมการเลี้ยงลูกด้วยนมแม่เพื่อพัฒนางานอนามัยแม่และเด็กทั้งหน่วยงานและชุมชน 	ร้อยละ ๘๐ ของคนในครอบครัวมีความรู้ความเข้าใจในการดูแลหญิงตั้งครรภ์	๗,๐๐๐	๗,๐๐๐	๗,๐๐๐	๗,๐๐๐	๗,๐๐๐	<ul style="list-style-type: none"> - อัตราเด็กเกิดไว้ชีพเป็น ๐ - น้ำหนักแรกคลอดไม่ต่ำกว่า ๒,๕๐๐ กรัม - ร้อยละ ๘๐ ของคนในครอบครัวมีความรู้ความเข้าใจในการดูแลหญิงตั้งครรภ์เสริมสร้างสัมพันธภาพที่ดีเกิดสายใยรักครอบครัว - มารดาหลังคลอดเลี้ยงลูกด้วยนมแม่ไม่ต่ำกว่าร้อยละ ๖๐ 	<ul style="list-style-type: none"> - เกิดรอด แม่ปลอดภัย มีภาวะสมบูรณ์แข็งแรงทั้งด้านร่างกายและจิตใจ เด็กมีสติปัญญาและ พัฒนาการที่สมวัย - เพื่อให้ชุมชนและทุกคนในครอบครัวมีความรู้ความเข้าใจในการดูแลหญิงตั้งครรภ์เห็นความสำคัญต่อการเลี้ยงลูกด้วยนมแม่อัตราการเลี้ยงลูกด้วยนมแม่อย่างเดียว ๖ เดือนเพิ่มขึ้น - กิจกรรมการอนามัยมารดาและทารกสามารถดำเนินการได้บรรลุตามเกณฑ์ 	สำนักปลัด

รายละเอียดโครงการพัฒนา

แผนพัฒนาท้องถิ่น (พ.ศ. ๒๕๖๖ - ๒๕๗๐)

แบบ ผ.๐๒

องค์การบริหารส่วนตำบลหนองแวงใต้ อำเภอวนรนิวาส จังหวัดสกลนคร

ก. ยุทธศาสตร์การพัฒนากลุ่มจังหวัดภาคตะวันออกเฉียงเหนือตอนบน ๒ ยุทธศาสตร์ที่ ๔ การพัฒนาการพัฒนาสังคมและความมั่นคง

ข. ยุทธศาสตร์การพัฒนาขององค์กรปกครองส่วนท้องถิ่นในเขตจังหวัดสกลนคร ยุทธศาสตร์ที่ ๕ การบริหารจัดการบ้านเมืองที่ดีตามหลักธรรมาภิบาล

ยุทธศาสตร์ที่ ๒ ด้านส่งเสริมคุณภาพชีวิต การลงทุน พานิชยกรรม

๒.๔ แผนงานสาธารณสุข

ที่	โครงการ	วัตถุประสงค์	เป้าหมาย (ผลผลิตของโครงการ)	งบประมาณ					ตัวชี้วัด (KPI)	ผลที่คาดว่าจะได้รับ	หน่วยงาน รับผิดชอบ หลัก
				๒๕๖๖ (บาท)	๒๕๖๗ (บาท)	๒๕๖๘ (บาท)	๒๕๖๙ (บาท)	๒๕๗๐ (บาท)			
๔	ส่งเสริมแม่และเด็กบ้านดอนกลอย หมู่ที่ ๓ (เงินอุดหนุนสำหรับการดำเนินตามแนวทางโครงการพระราชดำริ)	<ul style="list-style-type: none"> - เพื่อให้ลูกเกิดรอด แม่ปลอดภัยลูกมีภาวะสมบูรณ์แข็งแรงและมีพัฒนาการที่สมวัย - เพื่อให้ชุมชนและทุกคนในครอบครัวมีความรู้ความเข้าใจในการดูแลหญิงตั้งครรภ์ - เสริมสร้างสัมพันธภาพที่ดีเกิดสายใยรักครอบครัว - เพื่อส่งเสริมการเลี้ยงลูกด้วยนมแม่เพื่อพัฒนางานอนามัยแม่และเด็กทั้งหน่วยงานและชุมชน 	ร้อยละ ๘๐ ของคนในครอบครัวมีความรู้ความเข้าใจในการดูแลหญิงตั้งครรภ์	๕,๕๐๐	๕,๕๐๐	๕,๕๐๐	๕,๕๐๐	๕,๕๐๐	<ul style="list-style-type: none"> - อัตราเด็กเกิดไว้ชีพเป็น ๐ - น้ำหนักแรกคลอดไม่ต่ำกว่า ๒,๕๐๐ กรัม - ร้อยละ ๘๐ ของคนในครอบครัวมีความรู้ความเข้าใจในการดูแลหญิงตั้งครรภ์เสริมสร้างสัมพันธภาพที่ดีเกิดสายใยรักครอบครัว - มารดาหลังคลอดเลี้ยงลูกด้วยนมแม่ไม่ต่ำกว่าร้อยละ ๖๐ 	<ul style="list-style-type: none"> - เกิดรอด แม่ปลอดภัย มีภาวะสมบูรณ์แข็งแรงทั้งด้านร่างกายและจิตใจ เด็กมีสติปัญญาและ พัฒนาการที่สมวัย - เพื่อให้ชุมชนและทุกคนในครอบครัวมีความรู้ความเข้าใจในการดูแลหญิงตั้งครรภ์เห็นความสำคัญต่อการเลี้ยงลูกด้วยนมแม่อัตราการเลี้ยงลูกด้วยนมแม่อย่างเดียว ๖ เดือนเพิ่มขึ้น - กิจกรรมการอนามัยมารดาและทารกสามารถดำเนินการได้บรรลุตามเกณฑ์ 	สำนักปลัด

รายละเอียดโครงการพัฒนา

แผนพัฒนาท้องถิ่น (พ.ศ. ๒๕๖๖ – ๒๕๗๐)

แบบ ผ.๐๒

องค์การบริหารส่วนตำบลหนองแวงใต้ อำเภอมัญจาคีรี จังหวัดขอนแก่น

ก. ยุทธศาสตร์การพัฒนากลุ่มจังหวัดภาคตะวันออกเฉียงเหนือตอนบน ๒ ยุทธศาสตร์ที่ ๔ การพัฒนาการพัฒนาสังคมและความมั่นคง

ข. ยุทธศาสตร์การพัฒนาขององค์กรปกครองส่วนท้องถิ่นในเขตจังหวัดสกลนคร ยุทธศาสตร์ที่ ๕ การบริหารจัดการบ้านเมืองที่ดีตามหลักธรรมาภิบาล

ยุทธศาสตร์ที่ ๒ ด้านส่งเสริมคุณภาพชีวิต การลงทุน พานิชยกรรม

๒.๔ แผนงานสาธารณสุข

ที่	โครงการ	วัตถุประสงค์	เป้าหมาย (ผลผลิตของโครงการ)	งบประมาณ					ตัวชี้วัด (KPI)	ผลที่คาดว่าจะได้รับ	หน่วยงาน รับผิดชอบ หลัก
				๒๕๖๖ (บาท)	๒๕๖๗ (บาท)	๒๕๖๘ (บาท)	๒๕๖๙ (บาท)	๒๕๗๐ (บาท)			
๕	ส่งเสริมแม่และเด็กบ้านโพธิ์สว่าง หมู่ที่ ๔ (เงินอุดหนุนสำหรับการดำเนินตามแนวทางโครงการพระราชดำริ)	<ul style="list-style-type: none"> - เพื่อให้ลูกเกิดรอด แม่ปลอดภัยลูกมีภาวะสมบูรณ์แข็งแรงและมีพัฒนาการที่สมวัย - เพื่อให้ชุมชนและทุกคนในครอบครัวมีความรู้ความเข้าใจในการดูแลหญิงตั้งครรภ์ - เสริมสร้างสัมพันธภาพที่ดีเกิดสายใยรักครอบครัว - เพื่อส่งเสริมการเลี้ยงลูกด้วยนมแม่เพื่อพัฒนางานอนามัยแม่และเด็กทั้งหน่วยงานและชุมชน 	ร้อยละ ๘๐ ของคนในครอบครัวมีความรู้ความเข้าใจในการดูแลหญิงตั้งครรภ์	๖,๐๐๐	๖,๐๐๐	๖,๐๐๐	๖,๐๐๐	๖,๐๐๐	<ul style="list-style-type: none"> - อัตราเด็กเกิดไร้ชีพเป็น ๐ - น้ำหนักแรกคลอดไม่ต่ำกว่า ๒,๕๐๐ กรัม - ร้อยละ ๘๐ ของคนในครอบครัวมีความรู้ความเข้าใจในการดูแลหญิงตั้งครรภ์เสริมสร้างสัมพันธภาพที่ดีเกิดสายใยรักครอบครัว - มารดาหลังคลอดเลี้ยงลูกด้วยนมแม่ไม่ต่ำกว่าร้อยละ ๖๐ 	<ul style="list-style-type: none"> - เกิดรอด แม่ปลอดภัย มีภาวะสมบูรณ์แข็งแรงทั้งด้านร่างกายและจิตใจ เด็กมีสติปัญญาและ พัฒนาการที่สมวัย - เพื่อให้ชุมชนและทุกคนในครอบครัวมีความรู้ความเข้าใจในการดูแลหญิงตั้งครรภ์เห็นความสำคัญต่อการเลี้ยงลูกด้วยนมแม่อัตราการเลี้ยงลูกด้วยนมแม่อย่างเดียว ๖ เดือนเพิ่มขึ้น - กิจกรรมการอนามัยมารดาและทารกสามารถดำเนินการได้บรรลุตามเกณฑ์ 	สำนักปลัด

**รายละเอียดโครงการพัฒนา
แผนพัฒนาท้องถิ่น (พ.ศ. ๒๕๖๖ - ๒๕๗๐)**

แบบ ผ.๐๒

องค์การบริหารส่วนตำบลหนองแวงใต้ อำเภอวนรนิवास จังหวัดสกลนคร

- ก. ยุทธศาสตร์การพัฒนากลุ่มจังหวัดภาคตะวันออกเฉียงเหนือตอนบน ๒ ยุทธศาสตร์ที่ ๔ การพัฒนาการพัฒนาสังคมและความมั่นคง
 ข. ยุทธศาสตร์การพัฒนาขององค์กรปกครองส่วนท้องถิ่นในเขตจังหวัดสกลนคร ยุทธศาสตร์ที่ ๕ การบริหารจัดการบ้านเมืองที่ดีตามหลักธรรมาภิบาล
 ยุทธศาสตร์ที่ ๒ ด้านส่งเสริมคุณภาพชีวิต การลงทุน พานิชยกรรม

๒.๔ แผนงานสาธารณสุข

ที่	โครงการ	วัตถุประสงค์	เป้าหมาย (ผลผลิตของโครงการ)	งบประมาณ					ตัวชี้วัด (KPI)	ผลที่คาดว่าจะได้รับ	หน่วยงาน รับผิดชอบ หลัก
				๒๕๖๖ (บาท)	๒๕๖๗ (บาท)	๒๕๖๘ (บาท)	๒๕๖๙ (บาท)	๒๕๗๐ (บาท)			
๖	ส่งเสริมแม่และเด็กบ้านโคกก่อง หมู่ที่ ๕ (เงินอุดหนุนสำหรับการดำเนินตามแนวทางโครงการพระราชดำริ)	<ul style="list-style-type: none"> - เพื่อให้ลูกเกิดรอด แม่ปลอดภัยลูกมีภาวะสมบูรณ์แข็งแรงและมีพัฒนาการที่สมวัย - เพื่อให้ชุมชนและทุกคนในครอบครัวมีความรู้ความเข้าใจในการดูแลหญิงตั้งครรภ์ - เสริมสร้างสัมพันธภาพที่ดีเกิดสายใยรักครอบครัว - เพื่อส่งเสริมการเลี้ยงลูกด้วยนมแม่เพื่อพัฒนางานอนามัยแม่และเด็กทั้งหน่วยงานและชุมชน 	ร้อยละ ๘๐ ของคนในครอบครัวมีความรู้ความเข้าใจในการดูแลหญิงตั้งครรภ์	๖,๕๐๐	๖,๕๐๐	๖,๕๐๐	๖,๕๐๐	๖,๕๐๐	<ul style="list-style-type: none"> - อัตราเด็กเกิดไว้ชีพเป็น ๐ - น้ำหนักแรกคลอดไม่ต่ำกว่า ๒,๕๐๐ กรัม - ร้อยละ ๘๐ ของคนในครอบครัวมีความรู้ความเข้าใจในการดูแลหญิงตั้งครรภ์เสริมสร้างสัมพันธภาพที่ดีเกิดสายใยรักครอบครัว - มารดาหลังคลอดเลี้ยงลูกด้วยนมแม่ไม่ต่ำกว่าร้อยละ ๖๐ 	<ul style="list-style-type: none"> - เกิดรอด แม่ปลอดภัย มีภาวะสมบูรณ์แข็งแรงทั้งด้านร่างกายและจิตใจ เด็กมีสติปัญญาและ พัฒนาการที่สมวัย - เพื่อให้ชุมชนและทุกคนในครอบครัวมีความรู้ความเข้าใจในการดูแลหญิงตั้งครรภ์เห็นความสำคัญต่อการเลี้ยงลูกด้วยนมแม่อัตราการเลี้ยงลูกด้วยนมแม่อย่างเดียว ๖ เดือนเพิ่มขึ้น - กิจกรรมการอนามัยมารดาและทารกสามารถดำเนินการได้บรรลุตามเกณฑ์ 	สำนักปลัด

รายละเอียดโครงการพัฒนา
แผนพัฒนาท้องถิ่น (พ.ศ. ๒๕๖๖ - ๒๕๗๐)

แบบ ผ.๐๒

องค์การบริหารส่วนตำบลหนองแวงใต้ อำเภอมัญจาคีรี จังหวัดสกลนคร

- ก. ยุทธศาสตร์การพัฒนากลุ่มจังหวัดภาคตะวันออกเฉียงเหนือตอนบน ๒ ยุทธศาสตร์ที่ ๔ การพัฒนาการพัฒนาสังคมและความมั่นคง
ข. ยุทธศาสตร์การพัฒนาขององค์กรปกครองส่วนท้องถิ่นในเขตจังหวัดสกลนคร ยุทธศาสตร์ที่ ๕ การบริหารจัดการบ้านเมืองที่ดีตามหลักธรรมาภิบาล
ยุทธศาสตร์ที่ ๒ ด้านส่งเสริมคุณภาพชีวิต การลงทุน พานิชยกรรม

๒.๔ แผนงานสาธารณสุข

ที่	โครงการ	วัตถุประสงค์	เป้าหมาย (ผลผลิตของโครงการ)	งบประมาณ					ตัวชี้วัด (KPI)	ผลที่คาดว่าจะได้รับ	หน่วยงาน รับผิดชอบ หลัก
				๒๕๖๖ (บาท)	๒๕๖๗ (บาท)	๒๕๖๘ (บาท)	๒๕๖๙ (บาท)	๒๕๗๐ (บาท)			
๗	ส่งเสริมแม่และเด็กบ้านวังเยียม หมู่ที่ ๖ (เงินอุดหนุนสำหรับการดำเนินตามแนวทางโครงการพระราชดำริ)	<ul style="list-style-type: none"> - เพื่อให้ลูกเกิดรอด แม่ปลอดภัยลูกมีภาวะสมบูรณ์แข็งแรงและมีพัฒนาการที่สมวัย - เพื่อให้ชุมชนและทุกคนในครอบครัวมีความรู้ความเข้าใจในการดูแลหญิงตั้งครรภ์ - เสริมสร้างสัมพันธภาพที่ดีเกิดสายใยรักครอบครัว - เพื่อส่งเสริมการเลี้ยงลูกด้วยนมแม่เพื่อพัฒนางานอนามัยแม่และเด็กทั้งหน่วยงานและชุมชน 	ร้อยละ ๘๐ ของคนในครอบครัวมีความรู้ความเข้าใจในการดูแลหญิงตั้งครรภ์	๗,๓๐๕	๗,๓๐๕	๗,๓๐๕	๗,๓๐๕	๗,๓๐๕	<ul style="list-style-type: none"> - อัตราเด็กเกิดไร้ชีพเป็น ๐ - น้ำหนักแรกคลอดไม่ต่ำกว่า ๒,๕๐๐ กรัม - ร้อยละ ๘๐ ของคนในครอบครัวมีความรู้ความเข้าใจในการดูแลหญิงตั้งครรภ์เสริมสร้างสัมพันธภาพที่ดีเกิดสายใยรักครอบครัว - มารดาหลังคลอดเลี้ยงลูกด้วยนมแม่ไม่ต่ำกว่าร้อยละ ๖๐ 	<ul style="list-style-type: none"> - เกิดรอด แม่ปลอดภัย มีภาวะสมบูรณ์แข็งแรงทั้งด้านร่างกายและจิตใจ เด็กมีสติปัญญาและ พัฒนาการที่สมวัย - เพื่อให้ชุมชนและทุกคนในครอบครัวมีความรู้ความเข้าใจในการดูแลหญิงตั้งครรภ์เห็นความสำคัญต่อการเลี้ยงลูกด้วยนมแม่อัตราการเลี้ยงลูกด้วยนมแม่อย่างเดียว ๖ เดือนเพิ่มขึ้น - กิจกรรมการอนามัยมารดาและทารกสามารถดำเนินการได้บรรลุตามเกณฑ์ 	สำนักปลัด

รายละเอียดโครงการพัฒนา
แผนพัฒนาท้องถิ่น (พ.ศ. ๒๕๖๖ - ๒๕๗๐)

องค์การบริหารส่วนตำบลหนองแวงใต้ อำเภอมัญจาคีรี จังหวัดขอนแก่น

- ก. ยุทธศาสตร์การพัฒนากลุ่มจังหวัดภาคตะวันออกเฉียงเหนือตอนบน ๒ ยุทธศาสตร์ที่ ๔ การพัฒนาการพัฒนาสังคมและความมั่นคง
ข. ยุทธศาสตร์การพัฒนาขององค์กรปกครองส่วนท้องถิ่นในเขตจังหวัดสกลนคร ยุทธศาสตร์ที่ ๕ การบริหารจัดการบ้านเมืองที่ดีตามหลักธรรมาภิบาล
ยุทธศาสตร์ที่ ๒ ด้านส่งเสริมคุณภาพชีวิต การลงทุน พานิชยกรรม

๒.๔ แผนงานสาธารณสุข

ที่	โครงการ	วัตถุประสงค์	เป้าหมาย (ผลผลิตของโครงการ)	งบประมาณ					ตัวชี้วัด (KPI)	ผลที่คาดว่าจะได้รับ	หน่วยงาน รับผิดชอบ หลัก
				๒๕๖๖ (บาท)	๒๕๖๗ (บาท)	๒๕๖๘ (บาท)	๒๕๖๙ (บาท)	๒๕๗๐ (บาท)			
๘	ส่งเสริมแม่และเด็กบ้านบะทอง หมู่ที่ ๗ (เงินอุดหนุนสำหรับการดำเนินตามแนวทางโครงการพระราชดำริ)	<ul style="list-style-type: none"> - เพื่อให้ลูกเกิดรอด แม่ปลอดภัยลูกมีภาวะสมบูรณ์แข็งแรงและมีพัฒนาการที่สมวัย - เพื่อให้ชุมชนและทุกคนในครอบครัวมีความรู้ความเข้าใจในการดูแลหญิงตั้งครรภ์ - เสริมสร้างสัมพันธภาพที่ดีเกิดสายใยรักครอบครัว - เพื่อส่งเสริมการเลี้ยงลูกด้วยนมแม่เพื่อพัฒนางานอนามัยแม่และเด็กทั้งหน่วยงานและชุมชน 	ร้อยละ ๘๐ ของคนในครอบครัวมีความรู้ความเข้าใจในการดูแลหญิงตั้งครรภ์	๗,๖๕๕	๗,๖๕๕	๗,๖๕๕	๗,๖๕๕	๗,๖๕๕	<ul style="list-style-type: none"> - อัตราเด็กเกิดไว้ชีพเป็น ๐ - น้ำหนักแรกคลอดไม่ต่ำกว่า ๒,๕๐๐ กรัม - ร้อยละ ๘๐ ของคนในครอบครัวมีความรู้ความเข้าใจในการดูแลหญิงตั้งครรภ์เสริมสร้างสัมพันธภาพที่ดีเกิดสายใยรักครอบครัว - มารดาหลังคลอดเลี้ยงลูกด้วยนมแม่ไม่ต่ำกว่าร้อยละ ๖๐ 	<ul style="list-style-type: none"> - เกิดรอด แม่ปลอดภัย มีภาวะสมบูรณ์แข็งแรงทั้งด้านร่างกายและจิตใจ เด็กมีสติปัญญาและ พัฒนาการที่สมวัย - เพื่อให้ชุมชนและทุกคนในครอบครัวมีความรู้ความเข้าใจในการดูแลหญิงตั้งครรภ์เห็นความสำคัญต่อการเลี้ยงลูกด้วยนมแม่อัตราการเลี้ยงลูกด้วยนมแม่อย่างเดียว ๖ เดือนเพิ่มขึ้น - กิจกรรมการอนามัยมารดาและทารกสามารถดำเนินการได้บรรลุตามเกณฑ์ 	สำนักปลัด

รายละเอียดโครงการพัฒนา
แผนพัฒนาท้องถิ่น (พ.ศ. ๒๕๖๖ – ๒๕๗๐)

องค์การบริหารส่วนตำบลหนองแวงใต้ อำเภอมวกเหล็ก จังหวัดสกลนคร

- ก. ยุทธศาสตร์การพัฒนากลุ่มจังหวัดภาคตะวันออกเฉียงเหนือตอนบน ๒ ยุทธศาสตร์ที่ ๔ การพัฒนาการพัฒนาสังคมและความมั่นคง
ข. ยุทธศาสตร์การพัฒนาขององค์กรปกครองส่วนท้องถิ่นในเขตจังหวัดสกลนคร ยุทธศาสตร์ที่ ๕ การบริหารจัดการบ้านเมืองที่ดีตามหลักธรรมาภิบาล
ยุทธศาสตร์ที่ ๒ ด้านส่งเสริมคุณภาพชีวิต การลงทุน พานิชยกรรม

๒.๔ แผนงานสาธารณสุข

ที่	โครงการ	วัตถุประสงค์	เป้าหมาย (ผลผลิตของโครงการ)	งบประมาณ					ตัวชี้วัด (KPI)	ผลที่คาดว่าจะได้รับ	หน่วยงาน รับผิดชอบหลัก
				๒๕๖๖ (บาท)	๒๕๖๗ (บาท)	๒๕๖๘ (บาท)	๒๕๖๙ (บาท)	๒๕๗๐ (บาท)			
๙	ส่งเสริมแม่และเด็กบ้านโนนทับช้าง หมู่ที่ ๘ (เงินอุดหนุนสำหรับการดำเนินตามแนวทางโครงการพระราชดำริ	<ul style="list-style-type: none"> เพื่อให้ลูกเกิดรอด แม่ปลอดภัยลูกมีภาวะสมบูรณ์แข็งแรงและมีพัฒนาการที่สมวัย เพื่อให้ชุมชนและทุกคนในครอบครัวมีความรู้ความเข้าใจในการดูแลหญิงตั้งครรภ์ เสริมสร้างสัมพันธภาพที่ดีเกิดสายใยรักครอบครัว เพื่อส่งเสริมการเลี้ยงลูกด้วยนมแม่เพื่อพัฒนางานอนามัยแม่และเด็กทั้งหน่วยงานและชุมชน 	ร้อยละ ๘๐ ของคนในครอบครัวมีความรู้ความเข้าใจในการดูแลหญิงตั้งครรภ์	๓,๒๕๕	๓,๒๕๕	๓,๒๕๕	๓,๒๕๕	๓,๒๕๕	<ul style="list-style-type: none"> อัตราเด็กเกิดไร้ชีพเป็น ๐ น้ำหนักแรกคลอดไม่ต่ำกว่า ๒,๕๐๐ กรัม ร้อยละ ๘๐ ของคนในครอบครัวมีความรู้ความเข้าใจในการดูแลหญิงตั้งครรภ์เสริมสร้างสัมพันธภาพที่ดีเกิดสายใยรักครอบครัว มารดาหลังคลอดเลี้ยงลูกด้วยนมแม่ไม่ต่ำกว่าร้อยละ ๖๐ 	<ul style="list-style-type: none"> เกิดรอด แม่ปลอดภัย มีภาวะสมบูรณ์แข็งแรงทั้งด้านร่างกายและจิตใจ เด็กมีสติปัญญาและ พัฒนาการที่สมวัย เพื่อให้ชุมชนและทุกคนในครอบครัวมีความรู้ความเข้าใจในการดูแลหญิงตั้งครรภ์เห็นความสำคัญต่อการเลี้ยงลูกด้วยนมแม่อัตราการเลี้ยงลูกด้วยนมแม่อย่างเดียว ๖ เดือนเพิ่มขึ้น กิจกรรมการอนามัยมารดาและทารกสามารถดำเนินการได้บรรลุตามเกณฑ์ 	สำนักปลัด

รายละเอียดโครงการพัฒนา
แผนพัฒนาท้องถิ่น (พ.ศ. ๒๕๖๖ – ๒๕๗๐)

องค์การบริหารส่วนตำบลหนองแวงใต้ อำเภอมัญจาคีรี จังหวัดขอนแก่น

- ก. ยุทธศาสตร์การพัฒนากลุ่มจังหวัดภาคตะวันออกเฉียงเหนือตอนบน ๒ ยุทธศาสตร์ที่ ๔ การพัฒนาการพัฒนาสังคมและความมั่นคง
ข. ยุทธศาสตร์การพัฒนาขององค์กรปกครองส่วนท้องถิ่นในเขตจังหวัดสกลนคร ยุทธศาสตร์ที่ ๕ การบริหารจัดการบ้านเมืองที่ดีตามหลักธรรมาภิบาล
ยุทธศาสตร์ที่ ๒ ด้านส่งเสริมคุณภาพชีวิต การลงทุน พานิชยกรรม

๒.๔ แผนงานสาธารณสุข

ที่	โครงการ	วัตถุประสงค์	เป้าหมาย (ผลผลิตของโครงการ)	งบประมาณ					ตัวชี้วัด (KPI)	ผลที่คาดว่าจะได้รับ	หน่วยงาน รับผิดชอบ หลัก
				๒๕๖๖ (บาท)	๒๕๖๗ (บาท)	๒๕๖๘ (บาท)	๒๕๖๙ (บาท)	๒๕๗๐ (บาท)			
๑๐	ส่งเสริมแม่และเด็กบ้านศรีสว่าง หมู่ที่ ๙ (เงินอุดหนุนสำหรับการดำเนินตามแนวทางโครงการพระราชดำริ)	- เพื่อให้ลูกเกิดรอด แม่ปลอดภัยลูกมีภาวะสมบูรณ์แข็งแรงและมีพัฒนาการที่สมวัย - เพื่อให้ชุมชนและทุกคนในครอบครัวมีความรู้ความเข้าใจในการดูแลหญิงตั้งครรภ์ เสริมสร้างสัมพันธภาพที่ดีเกิดสายใยรักครอบครัว - เพื่อส่งเสริมการเลี้ยงลูกด้วยนมแม่เพื่อพัฒนางานอนามัยแม่และเด็กทั้งหน่วยงานและชุมชน	ร้อยละ ๘๐ ของคนในครอบครัวมีความรู้ความเข้าใจในการดูแลหญิงตั้งครรภ์	๗,๑๐๐	๗,๑๐๐	๗,๑๐๐	๗,๑๐๐	๗,๑๐๐	- อัตราเด็กเกิดไว้ชีพเป็น ๐ - น้ำหนักแรกคลอดไม่ต่ำกว่า ๒,๕๐๐ กรัม - ร้อยละ ๘๐ ของคนในครอบครัวมีความรู้ความเข้าใจในการดูแลหญิงตั้งครรภ์เสริมสร้างสัมพันธภาพที่ดีเกิดสายใยรักครอบครัว - มารดาหลังคลอดเลี้ยงลูกด้วยนมแม่ไม่ต่ำกว่าร้อยละ ๖๐	- เกิดรอด แม่ปลอดภัย มีภาวะสมบูรณ์แข็งแรงทั้งด้านร่างกายและจิตใจ เด็กมีสติปัญญาและ พัฒนาการที่สมวัย - เพื่อให้ชุมชนและทุกคนในครอบครัวมีความรู้ความเข้าใจในการดูแลหญิงตั้งครรภ์เห็นความสำคัญต่อการเลี้ยงลูกด้วยนมแม่อัตราการเลี้ยงลูกด้วยนมแม่อย่างเดียว ๖ เดือนเพิ่มขึ้น - กิจกรรมการอนามัยมารดาและทารกสามารถดำเนินการได้บรรลุตามเกณฑ์	สำนักปลัด

รายละเอียดโครงการพัฒนา

แผนพัฒนาท้องถิ่น (พ.ศ. ๒๕๖๖ - ๒๕๗๐)

องค์การบริหารส่วนตำบลหนองแวงใต้ อำเภอมัญจาคีรี จังหวัดขอนแก่น

ก. ยุทธศาสตร์การพัฒนากลุ่มจังหวัดภาคตะวันออกเฉียงเหนือตอนบน ๒ ยุทธศาสตร์ที่ ๔ การพัฒนาการพัฒนาสังคมและความมั่นคง

ข. ยุทธศาสตร์การพัฒนาขององค์กรปกครองส่วนท้องถิ่นในเขตจังหวัดสกลนคร ยุทธศาสตร์ที่ ๕ การบริหารจัดการบ้านเมืองที่ดีตามหลักธรรมาภิบาล

ยุทธศาสตร์ที่ ๒ ด้านส่งเสริมคุณภาพชีวิต การลงทุน พานิชยกรรม

๒.๔ แผนงานสาธารณสุข

ที่	โครงการ	วัตถุประสงค์	เป้าหมาย (ผลผลิตของโครงการ)	งบประมาณ					ตัวชี้วัด (KPI)	ผลที่คาดว่าจะได้รับ	หน่วยงาน รับผิดชอบ หลัก
				๒๕๖๖ (บาท)	๒๕๖๗ (บาท)	๒๕๖๘ (บาท)	๒๕๖๙ (บาท)	๒๕๗๐ (บาท)			
๑๑	ส่งเสริมแม่และเด็กบ้านรุ่งพนาไพร หมู่ที่ ๑๐ (เงินอุดหนุนสำหรับการดำเนินตามแนวทางโครงการพระราชดำริ)	- เพื่อให้ลูกเกิดรอด แม่ปลอดภัยลูกมีภาวะสมบูรณ์แข็งแรงและมีพัฒนาการที่สมวัย - เพื่อให้ชุมชนและทุกคนในครอบครัวมีความรู้ความเข้าใจในการดูแลหญิงตั้งครรภ์ เสริมสร้างสัมพันธภาพที่ดีเกิดสายใยรักครอบครัว - เพื่อส่งเสริมการเลี้ยงลูกด้วยนมแม่เพื่อพัฒนางานอนามัยแม่และเด็กทั้งหน่วยงานและชุมชน	ร้อยละ ๘๐ ของคนในครอบครัวมีความรู้ความเข้าใจในการดูแลหญิงตั้งครรภ์	๘,๒๐๐	๘,๒๐๐	๘,๒๐๐	๘,๒๐๐	๘,๒๐๐	- อัตราเด็กเกิดไว้ชีพเป็น ๐ - น้ำหนักแรกคลอดไม่ต่ำกว่า ๒,๕๐๐ กรัม - ร้อยละ ๘๐ ของคนในครอบครัวมีความรู้ความเข้าใจในการดูแลหญิงตั้งครรภ์เสริมสร้างสัมพันธภาพที่ดีเกิดสายใยรักครอบครัว - มารดาหลังคลอดเลี้ยงลูกด้วยนมแม่ไม่ต่ำกว่าร้อยละ ๖๐	- เกิดรอด แม่ปลอดภัย มีภาวะสมบูรณ์แข็งแรงทั้งด้านร่างกายและจิตใจ เด็กมีสติปัญญาและพัฒนาการที่สมวัย - เพื่อให้ชุมชนและทุกคนในครอบครัวมีความรู้ความเข้าใจในการดูแลหญิงตั้งครรภ์เห็นความสำคัญต่อการเลี้ยงลูกด้วยนมแม่อัตราการเลี้ยงลูกด้วยนมแม่อย่างเดียว ๖ เดือนเพิ่มขึ้น - กิจกรรมการอนามัยมารดาและทารกสามารถดำเนินการได้บรรลุตามเกณฑ์	สำนักปลัด

รายละเอียดโครงการพัฒนา
แผนพัฒนาท้องถิ่น (พ.ศ. ๒๕๖๖ - ๒๕๗๐)

องค์การบริหารส่วนตำบลหนองแวงใต้ อำเภอมัญจาคีรี จังหวัดขอนแก่น

- ก. ยุทธศาสตร์การพัฒนากลุ่มจังหวัดภาคตะวันออกเฉียงเหนือตอนบน ๒ ยุทธศาสตร์ที่ ๔ การพัฒนาการพัฒนาสังคมและความมั่นคง
ข. ยุทธศาสตร์การพัฒนาขององค์กรปกครองส่วนท้องถิ่นในเขตจังหวัดสกลนคร ยุทธศาสตร์ที่ ๕ การบริหารจัดการบ้านเมืองที่ดีตามหลักธรรมาภิบาล
ยุทธศาสตร์ที่ ๒ ด้านส่งเสริมคุณภาพชีวิต การลงทุน พานิชยกรรม

๒.๔ แผนงานสาธารณสุข

ที่	โครงการ	วัตถุประสงค์	เป้าหมาย (ผลผลิตของโครงการ)	งบประมาณ					ตัวชี้วัด (KPI)	ผลที่คาดว่าจะได้รับ	หน่วยงาน รับผิดชอบ หลัก
				๒๕๖๖ (บาท)	๒๕๖๗ (บาท)	๒๕๖๘ (บาท)	๒๕๖๙ (บาท)	๒๕๗๐ (บาท)			
๑๒	ส่งเสริมแม่และเด็กบ้านนาบัวพัฒนา หมู่ที่ ๑๑ (เงินอุดหนุนสำหรับการดำเนินตามแนวทางโครงการพระราชดำริ)	<ul style="list-style-type: none"> - เพื่อให้ลูกเกิดรอด แม่ปลอดภัยลูกมีภาวะสมบูรณ์แข็งแรงและมีพัฒนาการที่สมวัย - เพื่อให้ชุมชนและทุกคนในครอบครัวมีความรู้ความเข้าใจในการดูแลหญิงตั้งครรภ์ - เสริมสร้างสัมพันธภาพที่ดีเกิดสายใยรักครอบครัว - เพื่อส่งเสริมการเลี้ยงลูกด้วยนมแม่เพื่อพัฒนางานอนามัยแม่และเด็กทั้งหน่วยงานและชุมชน 	ร้อยละ ๘๐ ของคนในครอบครัวมีความรู้ความเข้าใจในการดูแลหญิงตั้งครรภ์	๗,๐๐๐	๗,๐๐๐	๗,๐๐๐	๗,๐๐๐	๗,๐๐๐	<ul style="list-style-type: none"> - อัตราเด็กเกิดไว้ชีพเป็น ๐ - น้ำหนักแรกคลอดไม่ต่ำกว่า ๒,๕๐๐ กรัม - ร้อยละ ๘๐ ของคนในครอบครัวมีความรู้ความเข้าใจในการดูแลหญิงตั้งครรภ์เสริมสร้างสัมพันธภาพที่ดีเกิดสายใยรักครอบครัว - มารดาหลังคลอดเลี้ยงลูกด้วยนมแม่ไม่ต่ำกว่าร้อยละ ๖๐ 	<ul style="list-style-type: none"> - เกิดรอด แม่ปลอดภัย มีภาวะสมบูรณ์แข็งแรงทั้งด้านร่างกายและจิตใจ เด็กมีสติปัญญาและ พัฒนาการที่สมวัย - เพื่อให้ชุมชนและทุกคนในครอบครัวมีความรู้ความเข้าใจในการดูแลหญิงตั้งครรภ์เห็นความสำคัญต่อการเลี้ยงลูกด้วยนมแม่อัตราการเลี้ยงลูกด้วยนมแม่อย่างเดียว ๖ เดือนเพิ่มขึ้น - กิจกรรมการอนามัยมารดาและทารกสามารถดำเนินการได้บรรลุตามเกณฑ์ 	สำนักปลัด

รายละเอียดโครงการพัฒนา
แผนพัฒนาท้องถิ่น (พ.ศ. ๒๕๖๖ - ๒๕๗๐)

องค์การบริหารส่วนตำบลหนองแวงใต้ อำเภอมัญจาคีรี จังหวัดขอนแก่น

- ก. ยุทธศาสตร์การพัฒนากลุ่มจังหวัดภาคตะวันออกเฉียงเหนือตอนบน ๒ ยุทธศาสตร์ที่ ๔ การพัฒนาการพัฒนาสังคมและความมั่นคง
ข. ยุทธศาสตร์การพัฒนาขององค์กรปกครองส่วนท้องถิ่นในเขตจังหวัดสกลนคร ยุทธศาสตร์ที่ ๕ การบริหารจัดการบ้านเมืองที่ดีตามหลักธรรมาภิบาล
ยุทธศาสตร์ที่ ๒ ด้านส่งเสริมคุณภาพชีวิต การลงทุน พานิชยกรรม

๒.๔ แผนงานสาธารณสุข

ที่	โครงการ	วัตถุประสงค์	เป้าหมาย (ผลผลิตของโครงการ)	งบประมาณ					ตัวชี้วัด (KPI)	ผลที่คาดว่าจะได้รับ	หน่วยงาน รับผิดชอบ หลัก
				๒๕๖๖ (บาท)	๒๕๖๗ (บาท)	๒๕๖๘ (บาท)	๒๕๖๙ (บาท)	๒๕๗๐ (บาท)			
๑๓	ส่งเสริมแม่และเด็กบ้านโนนเจริญศิลป์ หมู่ที่ ๑๒ (เงินอุดหนุนสำหรับการดำเนินตามแนวทางโครงการพระราชดำริ)	- เพื่อให้ลูกเกิดรอด แม่ปลอดภัยลูกมีภาวะสมบูรณ์แข็งแรงและมีพัฒนาการที่สมวัย - เพื่อให้ชุมชนและทุกคนในครอบครัวมีความรู้ความเข้าใจในการดูแลหญิงตั้งครรภ์ เสริมสร้างสัมพันธภาพที่ดีเกิดสายใยรักครอบครัว - เพื่อส่งเสริมการเลี้ยงลูกด้วยนมแม่เพื่อพัฒนางานอนามัยแม่และเด็กทั้งหน่วยงานและชุมชน	ร้อยละ ๘๐ ของคนในครอบครัวมีความรู้ความเข้าใจในการดูแลหญิงตั้งครรภ์	๔,๘๙๐	๔,๘๙๐	๔,๘๙๐	๔,๘๙๐	๔,๘๙๐	- อัตราเด็กเกิดไว้ชีพเป็น ๐ - น้ำหนักแรกคลอดไม่ต่ำกว่า ๒,๕๐๐ กรัม - ร้อยละ ๘๐ ของคนในครอบครัวมีความรู้ความเข้าใจในการดูแลหญิงตั้งครรภ์เสริมสร้างสัมพันธภาพที่ดีเกิดสายใยรักครอบครัว - มารดาหลังคลอดเลี้ยงลูกด้วยนมแม่ไม่ต่ำกว่าร้อยละ ๖๐	- เกิดรอด แม่ปลอดภัย มีภาวะสมบูรณ์แข็งแรงทั้งด้านร่างกายและจิตใจ เด็กมีสติปัญญาและ พัฒนาการที่สมวัย - เพื่อให้ชุมชนและทุกคนในครอบครัวมีความรู้ความเข้าใจในการดูแลหญิงตั้งครรภ์เห็นความสำคัญต่อการเลี้ยงลูกด้วยนมแม่อัตราการเลี้ยงลูกด้วยนมแม่อย่างเดียว ๖ เดือนเพิ่มขึ้น - กิจกรรมการอนามัยมารดาและทารกสามารถดำเนินการได้บรรลุตามเกณฑ์	สำนักปลัด

**รายละเอียดโครงการพัฒนา
แผนพัฒนาท้องถิ่น (พ.ศ. ๒๕๖๖ – ๒๕๗๐)**

แบบ ผ.๑๒

องค์การบริหารส่วนตำบลหนองแวงใต้ อำเภอมัญจาคีรี จังหวัดขอนแก่น

- ก. ยุทธศาสตร์การพัฒนากลุ่มจังหวัดภาคตะวันออกเฉียงเหนือตอนบน ๒ ยุทธศาสตร์ที่ ๔ การพัฒนาการพัฒนาสังคมและความมั่นคง
 ข. ยุทธศาสตร์การพัฒนาขององค์กรปกครองส่วนท้องถิ่นในเขตจังหวัดสกลนคร ยุทธศาสตร์ที่ ๕ การบริหารจัดการบ้านเมืองที่ดีตามหลักธรรมาภิบาล
 ยุทธศาสตร์ที่ ๒ ด้านส่งเสริมคุณภาพชีวิต การลงทุน พานิชยกรรม

๒.๔ แผนงานสาธารณสุข

ที่	โครงการ	วัตถุประสงค์	เป้าหมาย (ผลผลิตของโครงการ)	งบประมาณ					ตัวชี้วัด (KPI)	ผลที่คาดว่าจะได้รับ	หน่วยงาน รับผิดชอบ หลัก
				๒๕๖๖ (บาท)	๒๕๖๗ (บาท)	๒๕๖๘ (บาท)	๒๕๖๙ (บาท)	๒๕๗๐ (บาท)			
๑๔	ส่งเสริมแม่และเด็กบ้านโนนจำปาหอม หมู่ที่ ๑๓ (เงินอุดหนุนสำหรับการดำเนินตามแนวทางโครงการพระราชดำริ)	- เพื่อให้ลูกเกิดรอด แม่ปลอดภัยลูกมีภาวะสมบูรณ์แข็งแรงและมีพัฒนาการที่สมวัย - เพื่อให้ชุมชนและทุกคนในครอบครัวมีความรู้ความเข้าใจในการดูแลหญิงตั้งครรภ์ เสริมสร้างสัมพันธภาพที่ดีเกิดสายใยรักครอบครัว - เพื่อส่งเสริมการเลี้ยงลูกด้วยนมแม่เพื่อพัฒนางานอนามัยแม่และเด็กทั้งหน่วยงานและชุมชน	ร้อยละ ๘๐ ของคนในครอบครัวมีความรู้ความเข้าใจในการดูแลหญิงตั้งครรภ์	๙,๘๓๐	๙,๘๓๐	๙,๘๓๐	๙,๘๓๐	๙,๘๓๐	- อัตราเด็กเกิดไร้ชีพเป็น ๐ - น้ำหนักแรกคลอดไม่ต่ำกว่า ๒,๕๐๐ กรัม - ร้อยละ ๘๐ ของคนในครอบครัวมีความรู้ความเข้าใจในการดูแลหญิงตั้งครรภ์เสริมสร้างสัมพันธภาพที่ดีเกิดสายใยรักครอบครัว - มารดาหลังคลอดเลี้ยงลูกด้วยนมแม่ไม่ต่ำกว่าร้อยละ ๖๐	- เกิดรอด แม่ปลอดภัย มีภาวะสมบูรณ์แข็งแรงทั้งด้านร่างกายและจิตใจ เด็กมีสติปัญญาและ พัฒนาการที่สมวัย - เพื่อให้ชุมชนและทุกคนในครอบครัวมีความรู้ความเข้าใจในการดูแลหญิงตั้งครรภ์เห็นความสำคัญต่อการเลี้ยงลูกด้วยนมแม่อัตราการเลี้ยงลูกด้วยนมแม่อย่างเดียว ๖ เดือนเพิ่มขึ้น - กิจกรรมการอนามัยมารดาและทารกสามารถดำเนินการได้บรรลุตามเกณฑ์	สำนักปลัด

รายละเอียดโครงการพัฒนา
แผนพัฒนาท้องถิ่น (พ.ศ. ๒๕๖๖ - ๒๕๗๐)

องค์การบริหารส่วนตำบลหนองแวงใต้ อำเภอมัญจาคีรี จังหวัดขอนแก่น

- ก. ยุทธศาสตร์การพัฒนากลุ่มจังหวัดภาคตะวันออกเฉียงเหนือตอนบน ๒ ยุทธศาสตร์ที่ ๔ การพัฒนาการพัฒนาสังคมและความมั่นคง
ข. ยุทธศาสตร์การพัฒนาขององค์กรปกครองส่วนท้องถิ่นในเขตจังหวัดขอนแก่น ยุทธศาสตร์ที่ ๕ การบริหารจัดการบ้านเมืองที่ดีตามหลักธรรมาภิบาล
ยุทธศาสตร์ที่ ๒ ด้านส่งเสริมคุณภาพชีวิต การลงทุน พานิชยกรรม

๒.๔ แผนงานสาธารณสุข

ที่	โครงการ	วัตถุประสงค์	เป้าหมาย (ผลผลิตของโครงการ)	งบประมาณ					ตัวชี้วัด (KPI)	ผลที่คาดว่าจะได้รับ	หน่วยงาน รับผิดชอบ หลัก
				๒๕๖๖ (บาท)	๒๕๖๗ (บาท)	๒๕๖๘ (บาท)	๒๕๖๙ (บาท)	๒๕๗๐ (บาท)			
๑๕	ส่งเสริมแม่และเด็กบ้านโนนสามเคียว หมู่ที่ ๑๔ (เงินอุดหนุนสำหรับการดำเนินตามแนวทางโครงการพระราชดำริ)	- เพื่อให้ลูกเกิดรอด แม่ปลอดภัยลูกมีภาวะสมบูรณ์แข็งแรงและมีพัฒนาการที่สมวัย - เพื่อให้ชุมชนและทุกคนในครอบครัวมีความรู้ความเข้าใจในการดูแลหญิงตั้งครรภ์ เสริมสร้างสัมพันธภาพที่ดีเกิดสายใยรักครอบครัว - เพื่อส่งเสริมการเลี้ยงลูกด้วยนมแม่เพื่อพัฒนางานอนามัยแม่และเด็กทั้งหน่วยงานและชุมชน	ร้อยละ ๘๐ ของคนในครอบครัวมีความรู้ความเข้าใจในการดูแลหญิงตั้งครรภ์	๖,๙๐๕	๖,๙๐๕	๖,๙๐๕	๖,๙๐๕	๖,๙๐๕	- อัตราเด็กเกิดไว้ชีพเป็น ๐ - น้ำหนักแรกคลอดไม่ต่ำกว่า ๒,๕๐๐ กรัม - ร้อยละ ๘๐ ของคนในครอบครัวมีความรู้ความเข้าใจในการดูแลหญิงตั้งครรภ์เสริมสร้างสัมพันธภาพที่ดีเกิดสายใยรักครอบครัว - มารดาหลังคลอดเลี้ยงลูกด้วยนมแม่ไม่ต่ำกว่าร้อยละ ๖๐	- เกิดรอด แม่ปลอดภัย มีภาวะสมบูรณ์แข็งแรงทั้งด้านร่างกายและจิตใจ เด็กมีสติปัญญาและ พัฒนาการที่สมวัย - เพื่อให้ชุมชนและทุกคนในครอบครัวมีความรู้ความเข้าใจในการดูแลหญิงตั้งครรภ์เห็นความสำคัญต่อการเลี้ยงลูกด้วยนมแม่อัตราการเลี้ยงลูกด้วยนมแม่อย่างเดียว ๖ เดือนเพิ่มขึ้น - กิจกรรมการอนามัยมารดาและทารกสามารถดำเนินการได้บรรลุตามเกณฑ์	สำนักปลัด

รายละเอียดโครงการพัฒนา
แผนพัฒนาท้องถิ่น (พ.ศ. ๒๕๖๖ - ๒๕๗๐)

องค์การบริหารส่วนตำบลหนองแวงใต้ อำเภอมัญจาคีรี จังหวัดขอนแก่น

ก. ยุทธศาสตร์การพัฒนากลุ่มจังหวัดภาคตะวันออกเฉียงเหนือตอนบน ๒ ยุทธศาสตร์ที่ ๔ การพัฒนาการพัฒนาสังคมและความมั่นคง

ข. ยุทธศาสตร์การพัฒนาขององค์กรปกครองส่วนท้องถิ่นในเขตจังหวัดขอนแก่น ยุทธศาสตร์ที่ ๕ การบริหารจัดการบ้านเมืองที่ดีตามหลักธรรมาภิบาล

ยุทธศาสตร์ที่ ๒ ด้านส่งเสริมคุณภาพชีวิต การลงทุน พานิชยกรรม

๒.๔ แผนงานสาธารณสุข

ที่	โครงการ	วัตถุประสงค์	เป้าหมาย (ผลผลิตของโครงการ)	งบประมาณ					ตัวชี้วัด (KPI)	ผลที่คาดว่าจะได้รับ	หน่วยงาน รับผิดชอบ หลัก
				๒๕๖๖ (บาท)	๒๕๖๗ (บาท)	๒๕๖๘ (บาท)	๒๕๖๙ (บาท)	๒๕๗๐ (บาท)			
๑๖	ส่งเสริมแม่และเด็กบ้านหนองแวง หมู่ที่ ๑๕ (เงินอุดหนุนสำหรับการดำเนินตามแนวทางโครงการพระราชดำริ)	<ul style="list-style-type: none"> - เพื่อให้ลูกเกิดรอด แม่ปลอดภัยลูกมีภาวะสมบูรณ์แข็งแรงและมีพัฒนาการที่สมวัย - เพื่อให้ชุมชนและทุกคนในครอบครัวมีความรู้ความเข้าใจในการดูแลหญิงตั้งครรภ์ - เสริมสร้างสัมพันธภาพที่ดีเกิดสายใยรักครอบครัว - เพื่อส่งเสริมการเลี้ยงลูกด้วยนมแม่เพื่อพัฒนางานอนามัยแม่และเด็กทั้งหน่วยงานและชุมชน 	ร้อยละ ๘๐ ของคนในครอบครัวมีความรู้ความเข้าใจในการดูแลหญิงตั้งครรภ์	๔,๘๐๐	๔,๘๐๐	๔,๘๐๐	๔,๘๐๐	๔,๘๐๐	<ul style="list-style-type: none"> - อัตราเด็กเกิดไว้ชีพเป็น ๐ - น้ำหนักแรกคลอดไม่ต่ำกว่า ๒,๕๐๐ กรัม - ร้อยละ ๘๐ ของคนในครอบครัวมีความรู้ความเข้าใจในการดูแลหญิงตั้งครรภ์เสริมสร้างสัมพันธภาพที่ดีเกิดสายใยรักครอบครัว - มารดาหลังคลอดเลี้ยงลูกด้วยนมแม่ไม่ต่ำกว่าร้อยละ ๖๐ 	<ul style="list-style-type: none"> - เกิดรอด แม่ปลอดภัย มีภาวะสมบูรณ์แข็งแรงทั้งด้านร่างกายและจิตใจ เด็กมีสติปัญญาและ พัฒนาการที่สมวัย - เพื่อให้ชุมชนและทุกคนในครอบครัวมีความรู้ความเข้าใจในการดูแลหญิงตั้งครรภ์เห็นความสำคัญต่อการเลี้ยงลูกด้วยนมแม่อัตราการเลี้ยงลูกด้วยนมแม่อย่างเดียว ๖ เดือนเพิ่มขึ้น - กิจกรรมการอนามัยมารดาและทารกสามารถดำเนินการได้บรรลุตามเกณฑ์ 	สำนักปลัด

รายละเอียดโครงการพัฒนา
แผนพัฒนาท้องถิ่น (พ.ศ. ๒๕๖๖ - ๒๕๗๐)

องค์การบริหารส่วนตำบลหนองแวงใต้ อำเภอมัญจาคีรี จังหวัดขอนแก่น

ก. ยุทธศาสตร์การพัฒนากลุ่มจังหวัดภาคตะวันออกเฉียงเหนือตอนบน ๒ ยุทธศาสตร์ที่ ๔ การพัฒนาการพัฒนาสังคมและความมั่นคง

ข. ยุทธศาสตร์การพัฒนาขององค์กรปกครองส่วนท้องถิ่นในเขตจังหวัดขอนแก่น ยุทธศาสตร์ที่ ๕ การบริหารจัดการบ้านเมืองที่ดีตามหลักธรรมาภิบาล

ยุทธศาสตร์ที่ ๒ ด้านส่งเสริมคุณภาพชีวิต การลงทุน พานิชยกรรม

๒.๔ แผนงานสาธารณสุข

ที่	โครงการ	วัตถุประสงค์	เป้าหมาย (ผลผลิตของโครงการ)	งบประมาณ					ตัวชี้วัด (KPI)	ผลที่คาดว่าจะได้รับ	หน่วยงาน รับผิดชอบ หลัก
				๒๕๖๖ (บาท)	๒๕๖๗ (บาท)	๒๕๖๘ (บาท)	๒๕๖๙ (บาท)	๒๕๗๐ (บาท)			
๑๗	ป้องกันและ แก้ไขปัญหา โรคขาดสาร ไอโอดีน หมู่ ที่ ๑ บ้าน หนองแวง (เงินอุดหนุน สำหรับการ ดำเนินตาม แนวทาง โครงการ พระราชดำริ)	- เพื่อให้ความรู้เรื่องการควบคุม ป้องกันโรคขาดสารไอโอดีน - เพื่อรณรงค์การบริโภคเกลือเสริม ไอโอดีน - เพื่อสุ่มตรวจคุณภาพเกลือเสริม ไอโอดีนที่ใช้ในชุมชน - ประชุมคณะทำงานเพื่อติดตามและ ขับเคลื่อนนโยบายและมาตรการ ควบคุม ป้องกันโรคขาดสารไอโอดีน	ร้อยละ ๘๐ ของคนใน ครอบครัวมีความรู้ความเข้าใจ การ ควบคุมป้องกันโรคขาดสาร ไอโอดีนเพิ่มขึ้น	๖,๑๔๐	๖,๑๔๐	๖,๑๔๐	๖,๑๔๐	๖,๑๔๐	ร้อยละ ๘๐ ของกลุ่มเป้าหมายมี ความรู้ เรื่อง การควบคุมป้องกัน โรคขาดสารไอโอดีนเพิ่มขึ้น	- ประชาชนมีการบริโภคเกลือ เสริมไอโอดีน และผ่านการประเมิน เป็น “ชุมชนไอโอดีน” - คุณภาพเกลือเสริมไอโอดีนที่ใช้ ในครัวเรือนอยู่ในระดับเกณฑ์ มาตรฐาน - ประชาชนมีการบริโภคเกลือ เสริมไอโอดีน และผ่านการประเมิน เป็น “ชุมชนไอโอดีน” - คุณภาพเกลือเสริมไอโอดีนที่ใช้ อยู่ในครัวเรือนอยู่ในระดับเกณฑ์ มาตรฐาน - ประชาชนมีการบริโภคเกลือ เสริมไอโอดีน	สำนักปลัด

รายละเอียดโครงการพัฒนา
แผนพัฒนาท้องถิ่น (พ.ศ. ๒๕๖๖ - ๒๕๗๐)

องค์การบริหารส่วนตำบลหนองแวงใต้ อำเภอมัญจาคีรี จังหวัดขอนแก่น

ก. ยุทธศาสตร์การพัฒนากลุ่มจังหวัดภาคตะวันออกเฉียงเหนือตอนบน ๒ ยุทธศาสตร์ที่ ๔ การพัฒนาการพัฒนาสังคมและความมั่นคง

ข. ยุทธศาสตร์การพัฒนาขององค์กรปกครองส่วนท้องถิ่นในเขตจังหวัดขอนแก่น ยุทธศาสตร์ที่ ๕ การบริหารจัดการบ้านเมืองที่ดีตามหลักธรรมาภิบาล

ยุทธศาสตร์ที่ ๒ ด้านส่งเสริมคุณภาพชีวิต การลงทุน พานิชยกรรม

๒.๔ แผนงานสาธารณสุข

ที่	โครงการ	วัตถุประสงค์	เป้าหมาย (ผลผลิตของโครงการ)	งบประมาณ					ตัวชี้วัด (KPI)	ผลที่คาดว่าจะได้รับ	หน่วยงาน รับผิดชอบ หลัก
				๒๕๖๖ (บาท)	๒๕๖๗ (บาท)	๒๕๖๘ (บาท)	๒๕๖๙ (บาท)	๒๕๗๐ (บาท)			
๑๘	ป้องกันและ แก้ไขปัญหา โรคขาดสาร ไอโอดีน หมู่ ที่ ๒ บ้านนา บัว (เงินอุดหนุน สำหรับการ ดำเนินตาม แนวทาง โครงการ พระราชดำริ)	<ul style="list-style-type: none"> - เพื่อให้ความรู้เรื่องการควบคุม ป้องกันโรคขาดสารไอโอดีน - เพื่อรณรงค์การบริโภคเกลือเสริม ไอโอดีน - เพื่อสุ่มตรวจคุณภาพเกลือเสริม ไอโอดีนที่ใช้ในชุมชน - ประชุมคณะทำงานเพื่อติดตามและ ขับเคลื่อนนโยบายและมาตรการ ควบคุม ป้องกันโรคขาดสารไอโอดีน 	ร้อยละ ๘๐ ของคนใน ครอบครัวมีความรู้ความเข้าใจ การ ควบคุมป้องกันโรคขาดสาร ไอโอดีนเพิ่มขึ้น	๗,๓๕๐	๗,๓๕๐	๗,๓๕๐	๗,๓๕๐	๗,๓๕๐	ร้อยละ ๘๐ ของกลุ่มเป้าหมายมี ความรู้ เรื่อง การควบคุมป้องกัน โรคขาดสารไอโอดีนเพิ่มขึ้น	<ul style="list-style-type: none"> - ประชาชนมีการบริโภคเกลือ เสริมไอโอดีน และผ่านการประเมิน เป็น “ชุมชนไอโอดีน” - คุณภาพเกลือเสริมไอโอดีนที่ใช้ ในครัวเรือนอยู่ในระดับเกณฑ์ มาตรฐาน - ประชาชนมีการบริโภคเกลือ เสริมไอโอดีน และผ่านการประเมิน เป็น “ชุมชนไอโอดีน” - คุณภาพเกลือเสริมไอโอดีนที่ใช้ อยู่ในครัวเรือนอยู่ในระดับเกณฑ์ มาตรฐาน - ประชาชนมีการบริโภคเกลือ เสริมไอโอดีน 	สำนักปลัด

รายละเอียดโครงการพัฒนา
แผนพัฒนาท้องถิ่น (พ.ศ. ๒๕๖๖ - ๒๕๗๐)

องค์การบริหารส่วนตำบลหนองแวงใต้ อำเภอมัญจาคีรี จังหวัดขอนแก่น

ก. ยุทธศาสตร์การพัฒนากลุ่มจังหวัดภาคตะวันออกเฉียงเหนือตอนบน ๒ ยุทธศาสตร์ที่ ๔ การพัฒนาการพัฒนาสังคมและความมั่นคง

ข. ยุทธศาสตร์การพัฒนาขององค์กรปกครองส่วนท้องถิ่นในเขตจังหวัดขอนแก่น ยุทธศาสตร์ที่ ๕ การบริหารจัดการบ้านเมืองที่ดีตามหลักธรรมาภิบาล

ยุทธศาสตร์ที่ ๒ ด้านส่งเสริมคุณภาพชีวิต การลงทุน พานิชยกรรม

๒.๔ แผนงานสาธารณสุข

ที่	โครงการ	วัตถุประสงค์	เป้าหมาย (ผลผลิตของโครงการ)	งบประมาณ					ตัวชี้วัด (KPI)	ผลที่คาดว่าจะได้รับ	หน่วยงาน รับผิดชอบ หลัก
				๒๕๖๖ (บาท)	๒๕๖๗ (บาท)	๒๕๖๘ (บาท)	๒๕๖๙ (บาท)	๒๕๗๐ (บาท)			
๑๙	ป้องกันและ แก้ไขปัญหา โรคขาดสาร ไอโอดีน หมู่ ที่ ๓ บ้าน ดอนกลอย (เงินอุดหนุน สำหรับการ ดำเนินตาม แนวทาง โครงการ พระราชดำริ)	- เพื่อให้ความรู้เรื่องการควบคุม ป้องกันโรคขาดสารไอโอดีน - เพื่อรณรงค์การบริโภคเกลือเสริม ไอโอดีน - เพื่อสำรวจคุณภาพเกลือเสริม ไอโอดีนที่ใช้ในชุมชน - ประชุมคณะทำงานเพื่อติดตามและ ขับเคลื่อนนโยบายและมาตรการ ควบคุม ป้องกันโรคขาดสารไอโอดีน	ร้อยละ ๘๐ ของคนใน ครอบครัวมีความรู้ความ ควบคุมป้องกันโรคขาดสาร ไอโอดีนเพิ่มขึ้น	๖,๑๔๐	๖,๑๔๐	๖,๑๔๐	๖,๑๔๐	๖,๑๔๐	ร้อยละ ๘๐ ของกลุ่มเป้าหมายมี ความรู้ เรื่อง การควบคุมป้องกัน โรคขาดสารไอโอดีนเพิ่มขึ้น	- ประชาชนมีการบริโภคเกลือ เสริมไอโอดีน และผ่านการประเมิน เป็น “ชุมชนไอโอดีน” - คุณภาพเกลือเสริมไอโอดีนที่ใช้ ในครัวเรือนอยู่ในระดับเกณฑ์ มาตรฐาน - ประชาชนมีการบริโภคเกลือ เสริมไอโอดีน และผ่านการประเมิน เป็น “ชุมชนไอโอดีน” - คุณภาพเกลือเสริมไอโอดีนที่ใช้ อยู่ในครัวเรือนอยู่ในระดับเกณฑ์ มาตรฐาน - ประชาชนมีการบริโภคเกลือ เสริมไอโอดีน	สำนักปลัด

รายละเอียดโครงการพัฒนา
แผนพัฒนาท้องถิ่น (พ.ศ. ๒๕๖๖ - ๒๕๗๐)

แบบ ผ.๐๒

องค์การบริหารส่วนตำบลหนองแวงใต้ อำเภอมัญจาคีรี จังหวัดขอนแก่น

- ก. ยุทธศาสตร์การพัฒนากลุ่มจังหวัดภาคตะวันออกเฉียงเหนือตอนบน ๒ ยุทธศาสตร์ที่ ๔ การพัฒนาการพัฒนาสังคมและความมั่นคง
ข. ยุทธศาสตร์การพัฒนาขององค์กรปกครองส่วนท้องถิ่นในเขตจังหวัดสกลนคร ยุทธศาสตร์ที่ ๕ การบริหารจัดการบ้านเมืองที่ดีตามหลักธรรมาภิบาล
ยุทธศาสตร์ที่ ๒ ด้านส่งเสริมคุณภาพชีวิต การลงทุน พานิชยกรรม

๒.๔ แผนงานสาธารณสุข

ที่	โครงการ	วัตถุประสงค์	เป้าหมาย (ผลผลิตของโครงการ)	งบประมาณ					ตัวชี้วัด (KPI)	ผลที่คาดว่าจะได้รับ	หน่วยงาน รับผิดชอบ หลัก
				๒๕๖๖ (บาท)	๒๕๖๗ (บาท)	๒๕๖๘ (บาท)	๒๕๖๙ (บาท)	๒๕๗๐ (บาท)			
๒๐	ป้องกันและ แก้ไขปัญหา โรคขาดสาร ไอโอดีน หมู่ ที่ ๔ บ้าน โพนสว่าง (เงินอุดหนุน สำหรับการ ดำเนินตาม แนวทาง โครงการ พระราชดำริ)	- เพื่อให้ความรู้เรื่องการควบคุม ป้องกันโรคขาดสารไอโอดีน - เพื่อรณรงค์การบริโภคเกลือเสริม ไอโอดีน - เพื่อสุ่มตรวจคุณภาพเกลือเสริม ไอโอดีนที่ใช้ในชุมชน - ประชุมคณะทำงานเพื่อติดตามและ ขับเคลื่อนนโยบายและมาตรการ ควบคุม ป้องกันโรคขาดสารไอโอดีน	ร้อยละ ๘๐ ของคนใน ครอบครัวยุทธศาสตร์ที่ ๕ การ ควบคุมป้องกันโรคขาดสาร ไอโอดีนเพิ่มขึ้น	๔,๖๐๐	๔,๖๐๐	๔,๖๐๐	๔,๖๐๐	๔,๖๐๐	ร้อยละ ๘๐ ของกลุ่มเป้าหมายมี ความรู้ เรื่อง การควบคุมป้องกัน โรคขาดสารไอโอดีนเพิ่มขึ้น	- ประชาชนมีการบริโภคเกลือ เสริมไอโอดีน และผ่านการประเมิน เป็น “ชุมชนไอโอดีน” - คุณภาพเกลือเสริมไอโอดีนที่ใช้ ในครัวเรือนอยู่ในระดับเกณฑ์ มาตรฐาน - ประชาชนมีการบริโภคเกลือ เสริมไอโอดีน และผ่านการประเมิน เป็น “ชุมชนไอโอดีน” - คุณภาพเกลือเสริมไอโอดีนที่ใช้ อยู่ในครัวเรือนอยู่ในระดับเกณฑ์ มาตรฐาน - ประชาชนมีการบริโภคเกลือ เสริมไอโอดีน	สำนักปลัด

รายละเอียดโครงการพัฒนา
แผนพัฒนาท้องถิ่น (พ.ศ. ๒๕๖๖ - ๒๕๗๐)

แบบ ผ.๐๒

องค์การบริหารส่วนตำบลหนองแวงใต้ อำเภอมัญจาคีรี จังหวัดขอนแก่น

- ก. ยุทธศาสตร์การพัฒนากลุ่มจังหวัดภาคตะวันออกเฉียงเหนือตอนบน ๒ ยุทธศาสตร์ที่ ๔ การพัฒนาการพัฒนาสังคมและความมั่นคง
 ข. ยุทธศาสตร์การพัฒนาขององค์กรปกครองส่วนท้องถิ่นในเขตจังหวัดสกลนคร ยุทธศาสตร์ที่ ๕ การบริหารจัดการบ้านเมืองที่ดีตามหลักธรรมาภิบาล
 ยุทธศาสตร์ที่ ๒ ด้านส่งเสริมคุณภาพชีวิต การลงทุน พานิชยกรรม

๒.๔ แผนงานสาธารณสุข

ที่	โครงการ	วัตถุประสงค์	เป้าหมาย (ผลผลิตของโครงการ)	งบประมาณ					ตัวชี้วัด (KPI)	ผลที่คาดว่าจะได้รับ	หน่วยงาน รับผิดชอบ หลัก
				๒๕๖๖ (บาท)	๒๕๖๗ (บาท)	๒๕๖๘ (บาท)	๒๕๖๙ (บาท)	๒๕๗๐ (บาท)			
๒๑	ป้องกันและ แก้ไขปัญหา โรคขาดสาร ไอโอดีน หมู่ ที่ ๕ โคน ก่องเงิน อุดหนุน สำหรับการ ดำเนินตาม แนวทาง โครงการ พระราชดำริ)	<ul style="list-style-type: none"> - เพื่อให้ความรู้เรื่องการควบคุม ป้องกันโรคขาดสารไอโอดีน - เพื่อรณรงค์การบริโภคเกลือเสริม ไอโอดีน - เพื่อสุ่มตรวจคุณภาพเกลือเสริม ไอโอดีนที่ใช้ในชุมชน - ประชุมคณะทำงานเพื่อติดตามและ ขับเคลื่อนนโยบายและมาตรการ ควบคุม ป้องกันโรคขาดสารไอโอดีน 	ร้อยละ ๘๐ ของคนใน ครอบครัวมีความรู้ความเข้าใจ การ ควบคุมป้องกันโรคขาดสาร ไอโอดีนเพิ่มขึ้น	๘,๓๔๐	๘,๓๔๐	๘,๓๔๐	๘,๓๔๐	๘,๓๔๐	ร้อยละ ๘๐ ของกลุ่มเป้าหมายมี ความรู้ เรื่อง การควบคุมป้องกัน โรคขาดสารไอโอดีนเพิ่มขึ้น	<ul style="list-style-type: none"> - ประชาชนมีการบริโภคเกลือ เสริมไอโอดีน และผ่านการประเมิน เป็น “ชุมชนไอโอดีน” - คุณภาพเกลือเสริมไอโอดีนที่ใช้ ในครัวเรือนอยู่ในระดับเกณฑ์ มาตรฐาน - ประชาชนมีการบริโภคเกลือ เสริมไอโอดีน และผ่านการประเมิน เป็น “ชุมชนไอโอดีน” - คุณภาพเกลือเสริมไอโอดีนที่ใช้ อยู่ในครัวเรือนอยู่ในระดับเกณฑ์ มาตรฐาน - ประชาชนมีการบริโภคเกลือ เสริมไอโอดีน 	สำนักปลัด

รายละเอียดโครงการพัฒนา
แผนพัฒนาท้องถิ่น (พ.ศ. ๒๕๖๖ - ๒๕๗๐)

แบบ ผ.๐๒

องค์การบริหารส่วนตำบลหนองแวงใต้ อำเภอมัญจาคีรี จังหวัดขอนแก่น

- ก. ยุทธศาสตร์การพัฒนากลุ่มจังหวัดภาคตะวันออกเฉียงเหนือตอนบน ๒ ยุทธศาสตร์ที่ ๔ การพัฒนาการพัฒนาสังคมและความมั่นคง
 ข. ยุทธศาสตร์การพัฒนาขององค์กรปกครองส่วนท้องถิ่นในเขตจังหวัดสกลนคร ยุทธศาสตร์ที่ ๕ การบริหารจัดการบ้านเมืองที่ดีตามหลักธรรมาภิบาล
 ยุทธศาสตร์ที่ ๒ ด้านส่งเสริมคุณภาพชีวิต การลงทุน พานิชยกรรม

๒.๔ แผนงานสาธารณสุข

ที่	โครงการ	วัตถุประสงค์	เป้าหมาย (ผลผลิตของโครงการ)	งบประมาณ					ตัวชี้วัด (KPI)	ผลที่คาดว่าจะได้รับ	หน่วยงาน รับผิดชอบ หลัก
				๒๕๖๖ (บาท)	๒๕๖๗ (บาท)	๒๕๖๘ (บาท)	๒๕๖๙ (บาท)	๒๕๗๐ (บาท)			
๒๒	ป้องกันและ แก้ไขปัญหา โรคขาดสาร ไอโอดีน หมู่ ที่ ๖ บ้านวัง เยี่ยม (เงินอุดหนุน สำหรับการ ดำเนินตาม แนวทาง โครงการ พระราชดำริ)	- เพื่อให้ความรู้เรื่องการควบคุม ป้องกันโรคขาดสารไอโอดีน - เพื่อรณรงค์การบริโภคเกลือเสริม ไอโอดีน - เพื่อสุ่มตรวจคุณภาพเกลือเสริม ไอโอดีนที่ใช้ในชุมชน - ประชุมคณะทำงานเพื่อติดตามและ ขับเคลื่อนนโยบายและมาตรการ ควบคุม ป้องกันโรคขาดสารไอโอดีน	ร้อยละ ๘๐ ของคนใน ครอบครัวมีความรู้ความเข้าใจ การควบคุมป้องกันโรคขาดสาร ไอโอดีนเพิ่มขึ้น	๘,๕๐๐	๘,๕๐๐	๘,๕๐๐	๘,๕๐๐	๘,๕๐๐	ร้อยละ ๘๐ ของกลุ่มเป้าหมายมี ความรู้ เรื่อง การควบคุมป้องกัน โรคขาดสารไอโอดีนเพิ่มขึ้น	- ประชาชนมีการบริโภคเกลือ เสริมไอโอดีน และผ่านการประเมิน เป็น “ชุมชนไอโอดีน” - คุณภาพเกลือเสริมไอโอดีนที่ใช้ ในครัวเรือนอยู่ในระดับเกณฑ์ มาตรฐาน - ประชาชนมีการบริโภคเกลือ เสริมไอโอดีน และผ่านการประเมิน เป็น “ชุมชนไอโอดีน” - คุณภาพเกลือเสริมไอโอดีนที่ใช้ อยู่ในครัวเรือนอยู่ในระดับเกณฑ์ มาตรฐาน - ประชาชนมีการบริโภคเกลือ เสริมไอโอดีน	สำนักปลัด

รายละเอียดโครงการพัฒนา

แผนพัฒนาท้องถิ่น (พ.ศ. ๒๕๖๖ - ๒๕๗๐)

แบบ ผ.๐๒

องค์การบริหารส่วนตำบลหนองแวงใต้ อำเภอมัญจาคีรี จังหวัดสกลนคร

ก. ยุทธศาสตร์การพัฒนากลุ่มจังหวัดภาคตะวันออกเฉียงเหนือตอนบน ๒ ยุทธศาสตร์ที่ ๔ การพัฒนาการพัฒนาสังคมและความมั่นคง

ข. ยุทธศาสตร์การพัฒนาขององค์กรปกครองส่วนท้องถิ่นในเขตจังหวัดสกลนคร ยุทธศาสตร์ที่ ๕ การบริหารจัดการบ้านเมืองที่ดีตามหลักธรรมาภิบาล

ยุทธศาสตร์ที่ ๒ ด้านส่งเสริมคุณภาพชีวิต การลงทุน พานิชยกรรม

๒.๔ แผนงานสาธารณสุข

ที่	โครงการ	วัตถุประสงค์	เป้าหมาย (ผลผลิตของโครงการ)	งบประมาณ					ตัวชี้วัด (KPI)	ผลที่คาดว่าจะได้รับ	หน่วยงาน รับผิดชอบ หลัก
				๒๕๖๖ (บาท)	๒๕๖๗ (บาท)	๒๕๖๘ (บาท)	๒๕๖๙ (บาท)	๒๕๗๐ (บาท)			
๒๓	ป้องกันและ แก้ไขปัญหา โรคขาดสาร ไอโอดีน หมู่ ๗ บ้านชะ ทอง (เงินอุดหนุน สำหรับการ ดำเนินตาม แนวทาง โครงการ พระราชดำริ)	- เพื่อให้ความรู้เรื่องการควบคุม ป้องกันโรคขาดสารไอโอดีน - เพื่อรณรงค์การบริโภคเกลือเสริม ไอโอดีน - เพื่อสุ่มตรวจคุณภาพเกลือเสริม ไอโอดีนที่ใช้ในชุมชน - ประชุมคณะทำงานเพื่อติดตามและ ขับเคลื่อนนโยบายและมาตรการ ควบคุม ป้องกันโรคขาดสารไอโอดีน	ร้อยละ ๘๐ ของคนใน ครอบครัวมีความรู้ความเข้าใจ การ ควบคุมป้องกันโรคขาดสาร ไอโอดีนเพิ่มขึ้น	๗,๙๐๐	๗,๙๐๐	๗,๙๐๐	๗,๙๐๐	๗,๙๐๐	ร้อยละ ๘๐ ของกลุ่มเป้าหมายมี ความรู้ เรื่อง การควบคุมป้องกัน โรคขาดสารไอโอดีนเพิ่มขึ้น	- ประชาชนมีการบริโภคเกลือ เสริมไอโอดีน และผ่านการประเมิน เป็น “ชุมชนไอโอดีน” - คุณภาพเกลือเสริมไอโอดีนที่ใช้ ในครัวเรือนอยู่ในระดับเกณฑ์ มาตรฐาน - ประชาชนมีการบริโภคเกลือ เสริมไอโอดีน และผ่านการประเมิน เป็น “ชุมชนไอโอดีน” - คุณภาพเกลือเสริมไอโอดีนที่ใช้ อยู่ในครัวเรือนอยู่ในระดับเกณฑ์ มาตรฐาน - ประชาชนมีการบริโภคเกลือ เสริมไอโอดีน	สำนักปลัด

รายละเอียดโครงการพัฒนา
แผนพัฒนาท้องถิ่น (พ.ศ. ๒๕๖๖ - ๒๕๗๐)

แบบ ผ.๐๒

องค์การบริหารส่วนตำบลหนองแวงใต้ อำเภอมัญจาคีรี จังหวัดขอนแก่น

- ก. ยุทธศาสตร์การพัฒนากลุ่มจังหวัดภาคตะวันออกเฉียงเหนือตอนบน ๒ ยุทธศาสตร์ที่ ๔ การพัฒนาการพัฒนาสังคมและความมั่นคง
ข. ยุทธศาสตร์การพัฒนาขององค์กรปกครองส่วนท้องถิ่นในเขตจังหวัดขอนแก่น ยุทธศาสตร์ที่ ๕ การบริหารจัดการบ้านเมืองที่ดีตามหลักธรรมาภิบาล
ยุทธศาสตร์ที่ ๒ ด้านส่งเสริมคุณภาพชีวิต การลงทุน พานิชยกรรม

๒.๔ แผนงานสาธารณสุข

ที่	โครงการ	วัตถุประสงค์	เป้าหมาย (ผลผลิตของโครงการ)	งบประมาณ					ตัวชี้วัด (KPI)	ผลที่คาดว่าจะได้รับ	หน่วยงาน รับผิดชอบ หลัก
				๒๕๖๖ (บาท)	๒๕๖๗ (บาท)	๒๕๖๘ (บาท)	๒๕๖๙ (บาท)	๒๕๗๐ (บาท)			
๒๔	ป้องกันและ แก้ไขปัญหา โรคขาดสาร ไอโอดีน หมู่ ที่ ๘ บ้าน โนนทับช้าง (เงินอุดหนุน สำหรับการ ดำเนินตาม แนวทาง โครงการ พระราชดำริ)	- เพื่อให้ความรู้เรื่องการควบคุม ป้องกันโรคขาดสารไอโอดีน - เพื่อรณรงค์การบริโภคเกลือเสริม ไอโอดีน - เพื่อสุ่มตรวจคุณภาพเกลือเสริม ไอโอดีนที่ใช้ในชุมชน - ประชุมคณะทำงานเพื่อติดตามและ ขับเคลื่อนนโยบายและมาตรการ ควบคุม ป้องกันโรคขาดสารไอโอดีน	ร้อยละ ๘๐ ของคนใน ครอบครัวมีความรู้ความเข้าใจ การ ควบคุมป้องกันโรคขาดสาร ไอโอดีนเพิ่มขึ้น	๗,๙๐๐	๗,๙๐๐	๗,๙๐๐	๗,๙๐๐	๗,๙๐๐	ร้อยละ ๘๐ ของกลุ่มเป้าหมายมี ความรู้ เรื่อง การควบคุมป้องกัน โรคขาดสารไอโอดีนเพิ่มขึ้น	- ประชาชนมีการบริโภคเกลือ เสริมไอโอดีน และผ่านการประเมิน เป็น “ชุมชนไอโอดีน” - คุณภาพเกลือเสริมไอโอดีนที่ใช้ ในครัวเรือนอยู่ในระดับเกณฑ์ มาตรฐาน - ประชาชนมีการบริโภคเกลือ เสริมไอโอดีน และผ่านการประเมิน เป็น “ชุมชนไอโอดีน” - คุณภาพเกลือเสริมไอโอดีนที่ใช้ อยู่ในครัวเรือนอยู่ในระดับเกณฑ์ มาตรฐาน - ประชาชนมีการบริโภคเกลือ เสริมไอโอดีน	สำนักปลัด

รายละเอียดโครงการพัฒนา
แผนพัฒนาท้องถิ่น (พ.ศ. ๒๕๖๖ - ๒๕๗๐)

องค์การบริหารส่วนตำบลหนองแวงใต้ อำเภอมัญจาคีรี จังหวัดขอนแก่น

ก. ยุทธศาสตร์การพัฒนากลุ่มจังหวัดภาคตะวันออกเฉียงเหนือตอนบน ๒ ยุทธศาสตร์ที่ ๔ การพัฒนาการพัฒนาสังคมและความมั่นคง

ข. ยุทธศาสตร์การพัฒนาขององค์กรปกครองส่วนท้องถิ่นในเขตจังหวัดขอนแก่น ยุทธศาสตร์ที่ ๕ การบริหารจัดการบ้านเมืองที่ดีตามหลักธรรมาภิบาล

ยุทธศาสตร์ที่ ๒ ด้านส่งเสริมคุณภาพชีวิต การลงทุน พานิชยกรรม

๒.๔ แผนงานสาธารณสุข

ที่	โครงการ	วัตถุประสงค์	เป้าหมาย (ผลผลิตของโครงการ)	งบประมาณ					ตัวชี้วัด (KPI)	ผลที่คาดว่าจะได้รับ	หน่วยงาน รับผิดชอบ หลัก
				๒๕๖๖ (บาท)	๒๕๖๗ (บาท)	๒๕๖๘ (บาท)	๒๕๖๙ (บาท)	๒๕๗๐ (บาท)			
๒๕	ป้องกันและ แก้ไขปัญหา โรคขาดสาร ไอโอดีน หมู่ ที่ ๙ บ้านศรี สว่าง (เงินอุดหนุน สำหรับการ ดำเนินตาม แนวทาง โครงการ พระราชดำริ)	- เพื่อให้ความรู้เรื่องการควบคุม ป้องกันโรคขาดสารไอโอดีน - เพื่อรณรงค์การบริโภคเกลือเสริม ไอโอดีน - เพื่อสุ่มตรวจคุณภาพเกลือเสริม ไอโอดีนที่ใช้ในชุมชน - ประชุมคณะทำงานเพื่อติดตามและ ขับเคลื่อนนโยบายและมาตรการ ควบคุม ป้องกันโรคขาดสารไอโอดีน	ร้อยละ ๘๐ ของคนใน ครอบครัวยุทธศาสตร์ที่ ๕ การ ควบคุมป้องกันโรคขาดสาร ไอโอดีนเพิ่มขึ้น	๗,๐๒๐	๗,๐๒๐	๗,๐๒๐	๗,๐๒๐	๗,๐๒๐	ร้อยละ ๘๐ ของกลุ่มเป้าหมายมี ความรู้ เรื่อง การควบคุมป้องกัน โรคขาดสารไอโอดีนเพิ่มขึ้น	- ประชาชนมีการบริโภคเกลือ เสริมไอโอดีน และผ่านการประเมิน เป็น “ชุมชนไอโอดีน” - คุณภาพเกลือเสริมไอโอดีนที่ใช้ ในครัวเรือนอยู่ในระดับเกณฑ์ มาตรฐาน - ประชาชนมีการบริโภคเกลือ เสริมไอโอดีน และผ่านการประเมิน เป็น “ชุมชนไอโอดีน” - คุณภาพเกลือเสริมไอโอดีนที่ใช้ อยู่ในครัวเรือนอยู่ในระดับเกณฑ์ มาตรฐาน - ประชาชนมีการบริโภคเกลือ เสริมไอโอดีน	สำนักปลัด

รายละเอียดโครงการพัฒนา
แผนพัฒนาท้องถิ่น (พ.ศ. ๒๕๖๖ - ๒๕๗๐)

องค์การบริหารส่วนตำบลหนองแวงใต้ อำเภอมัญจาคีรี จังหวัดขอนแก่น

ก. ยุทธศาสตร์การพัฒนากลุ่มจังหวัดภาคตะวันออกเฉียงเหนือตอนบน ๒ ยุทธศาสตร์ที่ ๔ การพัฒนาการพัฒนาสังคมและความมั่นคง

ข. ยุทธศาสตร์การพัฒนาขององค์กรปกครองส่วนท้องถิ่นในเขตจังหวัดขอนแก่น ยุทธศาสตร์ที่ ๕ การบริหารจัดการบ้านเมืองที่ดีตามหลักธรรมาภิบาล

ยุทธศาสตร์ที่ ๒ ด้านส่งเสริมคุณภาพชีวิต การลงทุน พานิชยกรรม

๒.๔ แผนงานสาธารณสุข

ที่	โครงการ	วัตถุประสงค์	เป้าหมาย (ผลผลิตของโครงการ)	งบประมาณ					ตัวชี้วัด (KPI)	ผลที่คาดว่าจะได้รับ	หน่วยงาน รับผิดชอบ หลัก
				๒๕๖๖ (บาท)	๒๕๖๗ (บาท)	๒๕๖๘ (บาท)	๒๕๖๙ (บาท)	๒๕๗๐ (บาท)			
๒๖	ป้องกันและ แก้ไขปัญหา โรคขาดสาร ไอโอดีน หมู่ ที่ ๑๐ บ้าน รุ่งพนาไพร (เงินอุดหนุน สำหรับการ ดำเนินตาม แนวทาง โครงการ พระราชดำริ)	<ul style="list-style-type: none"> - เพื่อให้ความรู้เรื่องการควบคุม ป้องกันโรคขาดสารไอโอดีน - เพื่อรณรงค์การบริโภคเกลือเสริม ไอโอดีน - เพื่อสุ่มตรวจคุณภาพเกลือเสริม ไอโอดีนที่ใช้ในชุมชน - ประชุมคณะทำงานเพื่อติดตามและ ขับเคลื่อนนโยบายและมาตรการ ควบคุม ป้องกันโรคขาดสารไอโอดีน 	ร้อยละ ๘๐ ของคนใน ครอบครัวมีความรู้ความเข้าใจ การ ควบคุมป้องกันโรคขาดสาร ไอโอดีนเพิ่มขึ้น	๗,๒๔๐	๗,๒๔๐	๗,๒๔๐	๗,๒๔๐	๗,๒๔๐	ร้อยละ ๘๐ ของกลุ่มเป้าหมายมี ความรู้ เรื่อง การควบคุมป้องกัน โรคขาดสารไอโอดีนเพิ่มขึ้น	<ul style="list-style-type: none"> - ประชาชนมีการบริโภคเกลือ เสริมไอโอดีน และผ่านการประเมิน เป็น “ชุมชนไอโอดีน” - คุณภาพเกลือเสริมไอโอดีนที่ใช้ ในครัวเรือนอยู่ในระดับเกณฑ์ มาตรฐาน - ประชาชนมีการบริโภคเกลือ เสริมไอโอดีน และผ่านการประเมิน เป็น “ชุมชนไอโอดีน” - คุณภาพเกลือเสริมไอโอดีนที่ใช้ อยู่ในครัวเรือนอยู่ในระดับเกณฑ์ มาตรฐาน - ประชาชนมีการบริโภคเกลือ เสริมไอโอดีน 	สำนักปลัด

รายละเอียดโครงการพัฒนา
แผนพัฒนาท้องถิ่น (พ.ศ. ๒๕๖๖ - ๒๕๗๐)

องค์การบริหารส่วนตำบลหนองแวงใต้ อำเภอมัญจาคีรี จังหวัดขอนแก่น

ก. ยุทธศาสตร์การพัฒนากลุ่มจังหวัดภาคตะวันออกเฉียงเหนือตอนบน ๒ ยุทธศาสตร์ที่ ๔ การพัฒนาการพัฒนาสังคมและความมั่นคง

ข. ยุทธศาสตร์การพัฒนาขององค์กรปกครองส่วนท้องถิ่นในเขตจังหวัดขอนแก่น ยุทธศาสตร์ที่ ๕ การบริหารจัดการบ้านเมืองที่ดีตามหลักธรรมาภิบาล

ยุทธศาสตร์ที่ ๒ ด้านส่งเสริมคุณภาพชีวิต การลงทุน พานิชยกรรม

๒.๔ แผนงานสาธารณสุข

ที่	โครงการ	วัตถุประสงค์	เป้าหมาย (ผลผลิตของโครงการ)	งบประมาณ					ตัวชี้วัด (KPI)	ผลที่คาดว่าจะได้รับ	หน่วยงาน รับผิดชอบ หลัก
				๒๕๖๖ (บาท)	๒๕๖๗ (บาท)	๒๕๖๘ (บาท)	๒๕๖๙ (บาท)	๒๕๗๐ (บาท)			
๒๗	ป้องกันและ แก้ไขปัญหา โรคขาดสาร ไอโอดีน หมู่ ที่ ๑๑ บ้าน นาบัวพัฒนา (เงินอุดหนุน สำหรับการ ดำเนินตาม แนวทาง โครงการ พระราชดำริ)	- เพื่อให้ความรู้เรื่องการควบคุม ป้องกันโรคขาดสารไอโอดีน - เพื่อรณรงค์การบริโภคเกลือเสริม ไอโอดีน - เพื่อสุ่มตรวจคุณภาพเกลือเสริม ไอโอดีนที่ใช้ในชุมชน - ประชุมคณะทำงานเพื่อติดตามและ ขับเคลื่อนนโยบายและมาตรการ ควบคุม ป้องกันโรคขาดสารไอโอดีน	ร้อยละ ๘๐ ของคนใน ครอบครัวยังมีความรู้ความเข้าใจ การ ควบคุมป้องกันโรคขาดสาร ไอโอดีนเพิ่มขึ้น	๖,๐๓๐	๖,๐๓๐	๖,๐๓๐	๖,๐๓๐	๖,๐๓๐	ร้อยละ ๘๐ ของกลุ่มเป้าหมายมี ความรู้ เรื่อง การควบคุมป้องกัน โรคขาดสารไอโอดีนเพิ่มขึ้น	- ประชาชนมีการบริโภคเกลือ เสริมไอโอดีน และผ่านการประเมิน เป็น “ชุมชนไอโอดีน” - คุณภาพเกลือเสริมไอโอดีนที่ใช้ ในครัวเรือนอยู่ในระดับเกณฑ์ มาตรฐาน - ประชาชนมีการบริโภคเกลือ เสริมไอโอดีน และผ่านการประเมิน เป็น “ชุมชนไอโอดีน” - คุณภาพเกลือเสริมไอโอดีนที่ใช้ อยู่ในครัวเรือนอยู่ในระดับเกณฑ์ มาตรฐาน - ประชาชนมีการบริโภคเกลือ เสริมไอโอดีน	สำนักปลัด

รายละเอียดโครงการพัฒนา
แผนพัฒนาท้องถิ่น (พ.ศ. ๒๕๖๖ - ๒๕๗๐)

องค์การบริหารส่วนตำบลหนองแวงใต้ อำเภอมัญจาคีรี จังหวัดขอนแก่น

ก. ยุทธศาสตร์การพัฒนากลุ่มจังหวัดภาคตะวันออกเฉียงเหนือตอนบน ๒ ยุทธศาสตร์ที่ ๔ การพัฒนาการพัฒนาสังคมและความมั่นคง

ข. ยุทธศาสตร์การพัฒนาขององค์กรปกครองส่วนท้องถิ่นในเขตจังหวัดขอนแก่น ยุทธศาสตร์ที่ ๕ การบริหารจัดการบ้านเมืองที่ดีตามหลักธรรมาภิบาล

ยุทธศาสตร์ที่ ๒ ด้านส่งเสริมคุณภาพชีวิต การลงทุน พานิชยกรรม

๒.๔ แผนงานสาธารณสุข

ที่	โครงการ	วัตถุประสงค์	เป้าหมาย (ผลผลิตของโครงการ)	งบประมาณ					ตัวชี้วัด (KPI)	ผลที่คาดว่าจะได้รับ	หน่วยงาน รับผิดชอบ หลัก
				๒๕๖๖ (บาท)	๒๕๖๗ (บาท)	๒๕๖๘ (บาท)	๒๕๖๙ (บาท)	๒๕๗๐ (บาท)			
๒๘	ป้องกันและ แก้ไขปัญหา โรคขาดสาร ไอโอดีน หมู่ ที่ ๑๒ บ้าน โนนเจริญ ศิลป์(เงิน อุดหนุน สำหรับการ ดำเนินตาม แนวทาง โครงการ พระราชดำริ)	- เพื่อให้ความรู้เรื่องการควบคุม ป้องกันโรคขาดสารไอโอดีน - เพื่อรณรงค์การบริโภคเกลือเสริม ไอโอดีน - เพื่อสุ่มตรวจคุณภาพเกลือเสริม ไอโอดีนที่ใช้ในชุมชน - ประชุมคณะทำงานเพื่อติดตามและ ขับเคลื่อนนโยบายและมาตรการ ควบคุม ป้องกันโรคขาดสารไอโอดีน	ร้อยละ ๘๐ ของคนใน ครอบครัวยังมีความรู้ความเข้าใจ การ ควบคุมป้องกันโรคขาดสาร ไอโอดีนเพิ่มขึ้น	๘,๕๐๐	๘,๕๐๐	๘,๕๐๐	๘,๕๐๐	๘,๕๐๐	ร้อยละ ๘๐ ของกลุ่มเป้าหมายมี ความรู้ เรื่อง การควบคุมป้องกัน โรคขาดสารไอโอดีนเพิ่มขึ้น	- ประชาชนมีการบริโภคเกลือ เสริมไอโอดีน และผ่านการประเมิน เป็น “ชุมชนไอโอดีน” - คุณภาพเกลือเสริมไอโอดีนที่ใช้ ในครัวเรือนอยู่ในระดับเกณฑ์ มาตรฐาน - ประชาชนมีการบริโภคเกลือ เสริมไอโอดีน และผ่านการประเมิน เป็น “ชุมชนไอโอดีน” - คุณภาพเกลือเสริมไอโอดีนที่ใช้ อยู่ในครัวเรือนอยู่ในระดับเกณฑ์ มาตรฐาน - ประชาชนมีการบริโภคเกลือ เสริมไอโอดีน	สำนักปลัด

รายละเอียดโครงการพัฒนา
แผนพัฒนาท้องถิ่น (พ.ศ. ๒๕๖๖ - ๒๕๗๐)

แบบ ผ.๐๒

องค์การบริหารส่วนตำบลหนองแวงใต้ อำเภอมัญจาคีรี จังหวัดขอนแก่น

- ก. ยุทธศาสตร์การพัฒนากลุ่มจังหวัดภาคตะวันออกเฉียงเหนือตอนบน ๒ ยุทธศาสตร์ที่ ๔ การพัฒนาการพัฒนาสังคมและความมั่นคง
ข. ยุทธศาสตร์การพัฒนาขององค์กรปกครองส่วนท้องถิ่นในเขตจังหวัดขอนแก่น ยุทธศาสตร์ที่ ๕ การบริหารจัดการบ้านเมืองที่ดีตามหลักธรรมาภิบาล
ยุทธศาสตร์ที่ ๒ ด้านส่งเสริมคุณภาพชีวิต การลงทุน พานิชยกรรม

๒.๔ แผนงานสาธารณสุข

ที่	โครงการ	วัตถุประสงค์	เป้าหมาย (ผลผลิตของโครงการ)	งบประมาณ					ตัวชี้วัด (KPI)	ผลที่คาดว่าจะได้รับ	หน่วยงาน รับผิดชอบ หลัก
				๒๕๖๖ (บาท)	๒๕๖๗ (บาท)	๒๕๖๘ (บาท)	๒๕๖๙ (บาท)	๒๕๗๐ (บาท)			
๒๙	ป้องกันและ แก้ไขปัญหา โรคขาดสาร ไอโอดีน หมู่ ที่ ๑๓ บ้าน โนน จำปาหอม (เงินอุดหนุน สำหรับการ ดำเนินตาม แนวทาง โครงการ พระราชดำริ)	- เพื่อให้ความรู้เรื่องการควบคุม ป้องกันโรคขาดสารไอโอดีน - เพื่อรณรงค์การบริโภคเกลือเสริม ไอโอดีน - เพื่อสุ่มตรวจคุณภาพเกลือเสริม ไอโอดีนที่ใช้ในชุมชน - ประชุมคณะทำงานเพื่อติดตามและ ขับเคลื่อนนโยบายและมาตรการ ควบคุม ป้องกันโรคขาดสารไอโอดีน	ร้อยละ ๘๐ ของคนใน ครอบครัวมีความรู้ความเข้าใจ การ ควบคุมป้องกันโรคขาดสาร ไอโอดีนเพิ่มขึ้น	๖,๘๕๐	๘,๕๐๐	๘,๕๐๐	๘,๕๐๐	๘,๕๐๐	ร้อยละ ๘๐ ของกลุ่มเป้าหมายมี ความรู้ เรื่อง การควบคุมป้องกัน โรคขาดสารไอโอดีนเพิ่มขึ้น	- ประชาชนมีการบริโภคเกลือ เสริมไอโอดีน และผ่านการประเมิน เป็น “ชุมชนไอโอดีน” - คุณภาพเกลือเสริมไอโอดีนที่ใช้ ในครัวเรือนอยู่ในระดับเกณฑ์ มาตรฐาน - ประชาชนมีการบริโภคเกลือ เสริมไอโอดีน และผ่านการประเมิน เป็น “ชุมชนไอโอดีน” - คุณภาพเกลือเสริมไอโอดีนที่ใช้ อยู่ในครัวเรือนอยู่ในระดับเกณฑ์ มาตรฐาน - ประชาชนมีการบริโภคเกลือ เสริมไอโอดีน	สำนักปลัด

รายละเอียดโครงการพัฒนา
แผนพัฒนาท้องถิ่น (พ.ศ. ๒๕๖๖ - ๒๕๗๐)

องค์การบริหารส่วนตำบลหนองแวงใต้ อำเภอมัญจาคีรี จังหวัดขอนแก่น

ก. ยุทธศาสตร์การพัฒนากลุ่มจังหวัดภาคตะวันออกเฉียงเหนือตอนบน ๒ ยุทธศาสตร์ที่ ๔ การพัฒนาการพัฒนาสังคมและความมั่นคง

ข. ยุทธศาสตร์การพัฒนาขององค์กรปกครองส่วนท้องถิ่นในเขตจังหวัดขอนแก่น ยุทธศาสตร์ที่ ๕ การบริหารจัดการบ้านเมืองที่ดีตามหลักธรรมาภิบาล

ยุทธศาสตร์ที่ ๒ ด้านส่งเสริมคุณภาพชีวิต การลงทุน พานิชยกรรม

๒.๔ แผนงานสาธารณสุข

ที่	โครงการ	วัตถุประสงค์	เป้าหมาย (ผลผลิตของโครงการ)	งบประมาณ					ตัวชี้วัด (KPI)	ผลที่คาดว่าจะได้รับ	หน่วยงาน รับผิดชอบ หลัก
				๒๕๖๖ (บาท)	๒๕๖๗ (บาท)	๒๕๖๘ (บาท)	๒๕๖๙ (บาท)	๒๕๗๐ (บาท)			
๓๐	ป้องกันและ แก้ไขปัญหา โรคขาดสาร ไอโอดีน หมู่ ที่ ๑๔ บ้าน โนนสาม เศียร (เงินอุดหนุน สำหรับการ ดำเนินตาม แนวทาง โครงการ พระราชดำริ)	- เพื่อให้ความรู้เรื่องการควบคุม ป้องกันโรคขาดสารไอโอดีน - เพื่อรณรงค์การบริโภคเกลือเสริม ไอโอดีน - เพื่อสุ่มตรวจคุณภาพเกลือเสริม ไอโอดีนที่ใช้ในชุมชน - ประชุมคณะทำงานเพื่อติดตามและ ขับเคลื่อนนโยบายและมาตรการ ควบคุม ป้องกันโรคขาดสารไอโอดีน	ร้อยละ ๘๐ ของคนใน ครอบครัวมีความรู้ความเข้าใจ การ ควบคุมป้องกันโรคขาดสาร ไอโอดีนเพิ่มขึ้น	๘,๕๐๐	๘,๕๐๐	๘,๕๐๐	๘,๕๐๐	๘,๕๐๐	ร้อยละ ๘๐ ของกลุ่มเป้าหมายมี ความรู้ เรื่อง การควบคุมป้องกัน โรคขาดสารไอโอดีนเพิ่มขึ้น	- ประชาชนมีการบริโภคเกลือ เสริมไอโอดีน และผ่านการประเมิน เป็น “ชุมชนไอโอดีน” - คุณภาพเกลือเสริมไอโอดีนที่ใช้ ในครัวเรือนอยู่ในระดับเกณฑ์ มาตรฐาน - ประชาชนมีการบริโภคเกลือ เสริมไอโอดีน และผ่านการประเมิน เป็น “ชุมชนไอโอดีน” - คุณภาพเกลือเสริมไอโอดีนที่ใช้ อยู่ในครัวเรือนอยู่ในระดับเกณฑ์ มาตรฐาน - ประชาชนมีการบริโภคเกลือ เสริมไอโอดีน	สำนักปลัด

รายละเอียดโครงการพัฒนา
แผนพัฒนาท้องถิ่น (พ.ศ. ๒๕๖๖ - ๒๕๗๐)

องค์การบริหารส่วนตำบลหนองแวงใต้ อำเภอมวกเหล็ก จังหวัดสกลนคร

ก. ยุทธศาสตร์การพัฒนากลุ่มจังหวัดภาคตะวันออกเฉียงเหนือตอนบน ๒ ยุทธศาสตร์ที่ ๔ การพัฒนาการพัฒนาสังคมและความมั่นคง

ข. ยุทธศาสตร์การพัฒนาขององค์กรปกครองส่วนท้องถิ่นในเขตจังหวัดสกลนคร ยุทธศาสตร์ที่ ๕ การบริหารจัดการบ้านเมืองที่ดีตามหลักธรรมาภิบาล

ยุทธศาสตร์ที่ ๒ ด้านส่งเสริมคุณภาพชีวิต การลงทุน พานิชยกรรม

๒.๔ แผนงานสาธารณสุข

ที่	โครงการ	วัตถุประสงค์	เป้าหมาย (ผลผลิตของโครงการ)	งบประมาณ					ตัวชี้วัด (KPI)	ผลที่คาดว่าจะได้รับ	หน่วยงาน รับผิดชอบ หลัก
				๒๕๖๖ (บาท)	๒๕๖๗ (บาท)	๒๕๖๘ (บาท)	๒๕๖๙ (บาท)	๒๕๗๐ (บาท)			
๓๓	ป้องกันและแก้ไขปัญหาโรคขาดสารไอโอดีน หมู่ที่ ๑๕ บ้านหนองแวง (เงินอุดหนุนสำหรับการดำเนินตามแนวทางโครงการพระราชดำริ)	<ul style="list-style-type: none"> - เพื่อให้ความรู้เรื่องการควบคุมป้องกันโรคขาดสารไอโอดีน - เพื่อรณรงค์การบริโภคเกลือเสริมไอโอดีน - เพื่อสุ่มตรวจคุณภาพเกลือเสริมไอโอดีนที่ใช้ในชุมชน - ประชุมคณะทำงานเพื่อติดตามและขับเคลื่อนนโยบายและมาตรการควบคุมป้องกันโรคขาดสารไอโอดีน 	ร้อยละ ๘๐ ของคนในครอบครัวมีความรู้ความเข้าใจการควบคุมป้องกันโรคขาดสารไอโอดีนเพิ่มขึ้น	๔,๖๐๐	๔,๖๐๐	๔,๖๐๐	๔,๖๐๐	๔,๖๐๐	ร้อยละ ๘๐ ของกลุ่มเป้าหมายมีความรู้ เรื่อง การควบคุมป้องกันโรคขาดสารไอโอดีนเพิ่มขึ้น	<ul style="list-style-type: none"> - ประชาชนมีการบริโภคเกลือเสริมไอโอดีน และผ่านการประเมินเป็น “ชุมชนไอโอดีน” - คุณภาพเกลือเสริมไอโอดีนที่ใช้ในครัวเรือนอยู่ในระดับเกณฑ์มาตรฐาน - ประชาชนมีการบริโภคเกลือเสริมไอโอดีน และผ่านการประเมินเป็น “ชุมชนไอโอดีน” - คุณภาพเกลือเสริมไอโอดีนที่ใช้ในครัวเรือนอยู่ในระดับเกณฑ์มาตรฐาน - ประชาชนมีการบริโภคเกลือเสริมไอโอดีน 	สำนักปลัด

รายละเอียดโครงการพัฒนา

แผนพัฒนาท้องถิ่น (พ.ศ. ๒๕๖๖ - ๒๕๗๐)

องค์การบริหารส่วนตำบลหนองแวงใต้ อำเภอมัญจาคีรี จังหวัดขอนแก่น

ก. ยุทธศาสตร์การพัฒนากลุ่มจังหวัดภาคตะวันออกเฉียงเหนือตอนบน ๒ ยุทธศาสตร์ที่ ๔ การพัฒนาการพัฒนาสังคมและความมั่นคง

ข. ยุทธศาสตร์การพัฒนาขององค์กรปกครองส่วนท้องถิ่นในเขตจังหวัดขอนแก่น ยุทธศาสตร์ที่ ๕ การบริหารจัดการบ้านเมืองที่ดีตามหลักธรรมาภิบาล

ยุทธศาสตร์ที่ ๒ ด้านส่งเสริมคุณภาพชีวิต การลงทุน พานิชยกรรม

๒.๔ แผนงานสาธารณสุข

ที่	โครงการ	วัตถุประสงค์	เป้าหมาย (ผลผลิตของโครงการ)	งบประมาณ					ตัวชี้วัด (KPI)	ผลที่คาดว่าจะได้รับ	หน่วยงาน รับผิดชอบ หลัก
				๒๕๖๖ (บาท)	๒๕๖๗ (บาท)	๒๕๖๘ (บาท)	๒๕๖๙ (บาท)	๒๕๗๐ (บาท)			
๓๒	สำหรับสำรวจข้อมูลจำนวนสัตว์และชิ้นทะเบียนสัตว์ภายในตำบล (ตามโครงการสัตว์ปลอดโรค คนปลอดภัยจากโรคพิษสุนัขบ้า ตามพระปณิธานศาสตราจารย์ ดร.สมเด็จพระเจ้าลูกเธอเจ้าฟ้าจุฬาภรณวลัยลักษณ์ อัครราชกุมารี กรมพระศรีสวางควัฒนวรขัตติยราชนารี)	-เพื่อสำรวจข้อมูลจำนวนสัตว์และชิ้นทะเบียนสัตว์ภายในตำบล	๑๕ หมู่บ้าน	๒๐,๐๐๐	๒๐,๐๐๐	๒๐,๐๐๐	๒๐,๐๐๐	๒๐,๐๐๐	ร้อยละ ๙๐ ของจำนวนสัตว์ที่ขึ้นทะเบียนได้รับการฉีดวัคซีนป้องกันโรคพิษสุนัขบ้า	๑.ประชาชนได้รับความรู้เกี่ยวกับภัยอันตราย การป้องกันและ การควบคุมการแพร่ระบาดของโรคพิษสุนัขบ้า ๒. สัตว์เลี้ยงหรือสัตว์เร่ร่อน โดยเฉพาะสุนัขและแมวซึ่งเป็นพาหะนำโรค ได้รับการฉีดวัคซีนป้องกันโรคพิษสุนัขบ้า ๓ .พื้นที่ตำบลหนองแวงใต้ไม่มีรายงานการเกิดโรคพิษสุนัขบ้า	สำนักปลัด

รายละเอียดโครงการพัฒนา
แผนพัฒนาท้องถิ่น (พ.ศ. ๒๕๖๖ - ๒๕๗๐)

องค์การบริหารส่วนตำบลหนองแวงใต้ อำเภอมัญจาคีรี จังหวัดขอนแก่น

ก. ยุทธศาสตร์การพัฒนากลุ่มจังหวัดภาคตะวันออกเฉียงเหนือตอนบน ๒ ยุทธศาสตร์ที่ ๔ การพัฒนาการพัฒนาสังคมและความมั่นคง

ข. ยุทธศาสตร์การพัฒนาขององค์กรปกครองส่วนท้องถิ่นในเขตจังหวัดขอนแก่น ยุทธศาสตร์ที่ ๕ การบริหารจัดการบ้านเมืองที่ดีตามหลักธรรมาภิบาล

ยุทธศาสตร์ที่ ๒ ด้านส่งเสริมคุณภาพชีวิต การลงทุน พานิชยกรรม

๒.๔ แผนงานสาธารณสุข

ที่	โครงการ	วัตถุประสงค์	เป้าหมาย (ผลผลิตของโครงการ)	งบประมาณ					ตัวชี้วัด (KPI)	ผลที่คาดว่าจะได้รับ	หน่วยงาน รับผิดชอบ หลัก
				๒๕๖๖ (บาท)	๒๕๖๗ (บาท)	๒๕๖๘ (บาท)	๒๕๖๙ (บาท)	๒๕๗๐ (บาท)			
๓๓	สำหรับขับเคลื่อน (ตามโครงการสัตว์ปลอดโรค คนปลอดภัยจากโรคพิษสุนัขบ้า ตามพระปณิธานศสดาจารย์ ดร.สมเด็จพระเจ้าลูกเธอเจ้าฟ้าจุฬาภรณวลัยลักษณ์ อัครราชกุมารี กรมพระศรีสวางควัฒนวรขัตติยราชนารี)	๑. เพื่อส่งเสริมความรู้เรื่องโรคพิษสุนัขบ้าให้แก่ประชาชนในพื้นที่ตำบล ๒. เพื่อป้องกันและควบคุมการเกิดโรคพิษสุนัขบ้าในสัตว์เลี้ยงและสัตว์เร่ร่อนซึ่งเป็นพาหะนำโรค ๓. เพื่อสร้างความตระหนักให้แก่ประชาชนในการเฝ้าระวังป้องกันและควบคุมการเกิดโรคพิษสุนัขบ้าในพื้นที่	การประชาสัมพันธ์ครอบคลุมทั้ง ๑๕ หมู่บ้าน ๒. ร้อยละ ๘๐ ของผู้เข้าร่วมอบรมมีความรู้เรื่องโรคพิษสุนัขบ้า	๖๐,๐๐๐	๖๐,๐๐๐	๖๐,๐๐๐	๖๐,๐๐๐	๖๐,๐๐๐	ร้อยละ ๙๐ ของจำนวนสัตว์ที่ขึ้นทะเบียนได้รับการฉีดวัคซีนป้องกันโรคพิษสุนัขบ้า	๑. ประชาชนได้รับความรู้เกี่ยวกับภัยอันตราย การป้องกันและ การควบคุมการแพร่ระบาดของโรคพิษสุนัขบ้า ๒. สัตว์เลี้ยงหรือสัตว์เร่ร่อน โดยเฉพาะสุนัขและแมวซึ่งเป็นพาหะนำโรค ได้รับการฉีดวัคซีนป้องกันโรคพิษสุนัขบ้า ๓. พื้นที่ตำบลหนองแวงใต้ไม่มีรายงานการเกิดโรคพิษสุนัขบ้า	สำนักปลัด

รายละเอียดโครงการพัฒนา

แผนพัฒนาท้องถิ่น (พ.ศ. ๒๕๖๖ - ๒๕๗๐)

แบบ ผ.๐๒

องค์การบริหารส่วนตำบลหนองแวงใต้ อำเภอมัญจาคีรี จังหวัดขอนแก่น

ก. ยุทธศาสตร์การพัฒนากลุ่มจังหวัดภาคตะวันออกเฉียงเหนือตอนบน ๒ ยุทธศาสตร์ที่ ๔ การพัฒนาการพัฒนาสังคมและความมั่นคง

ข. ยุทธศาสตร์การพัฒนาขององค์กรปกครองส่วนท้องถิ่นในเขตจังหวัดขอนแก่น ยุทธศาสตร์ที่ ๕ การบริหารจัดการบ้านเมืองที่ดีตามหลักธรรมาภิบาล

ยุทธศาสตร์ที่ ๒ ด้านส่งเสริมคุณภาพชีวิต การลงทุน พานิชยกรรม

๒.๔ แผนงานสาธารณสุข

ที่	โครงการ	วัตถุประสงค์	เป้าหมาย (ผลผลิตของโครงการ)	งบประมาณ					ตัวชี้วัด (KPI)	ผลที่คาดว่าจะได้รับ	หน่วยงาน รับผิดชอบ หลัก
				๒๕๖๖ (บาท)	๒๕๖๗ (บาท)	๒๕๖๘ (บาท)	๒๕๖๙ (บาท)	๒๕๗๐ (บาท)			
๓๔	พัฒนาระบบสุขภาพในโรงเรียนและชุมชนของสมเด็จพระเทพรัตนราชสุดาฯ สยามบรมราชกุมารี (โครงการตามพระราชปณิธานด้านสาธารณสุข) หมู่ที่ ๑ บ้านหนองแวง (เงินอุดหนุนสำหรับการดำเนินตามแนวทางโครงการพระราชดำริ)	- ๑. เพื่อรณรงค์พัฒนาสุขภาพสิ่งแวดล้อมในโรงเรียนและชุมชน ๒. เพื่อส่งเสริมพัฒนาสุขภาพสิ่งแวดล้อมในโรงเรียนและชุมชน ๓. เพื่อให้ประชาชนได้มีส่วนร่วมในการพัฒนาสุขภาพสิ่งแวดล้อมในโรงเรียนและชุมชน	ร้อยละ ๘๐ ของคนในครอบครัวมีความรู้ความเข้าใจการระบบสุขภาพในโรงเรียนและชุมชน	๖,๘๖๐	๖,๘๖๐	๖,๘๖๐	๖,๘๖๐	๖,๘๖๐	- ประชาชนชุมชนจำนวน ๒๕ คน - แกนนำนักเรียนโรงเรียนจำนวน ๒๐ คน	๑.เกิดสภาพแวดล้อมในบ้านและบริเวณโดยรอบ รวมถึงหมู่บ้าน/ชุมชน ที่เอื้อต่อการมีสุขภาพดี ทั้งทางร่างกายและจิตใจ ๒.โรงเรียนมีระบบการจัดการอาคารสถานที่และสิ่งแวดล้อมที่ดีเอื้อต่อการจัดการเรียนการสอน และสามารถเป็นแบบอย่างที่ดีแก่ชุมชนทั้งหน่วยงานภายในและหน่วยงานภายนอก ๓.เกิดสุขนิสัยที่ดีในเรื่องการสุขภาพสิ่งแวดล้อม และพฤติกรรมอนามัยส่วนบุคคล ๔.ป้องกัน และลดอัตราการเกิดโรคที่มีปัจจัยด้านสิ่งแวดล้อม	สำนักปลัด

รายละเอียดโครงการพัฒนา
แผนพัฒนาท้องถิ่น (พ.ศ. ๒๕๖๖ - ๒๕๗๐)

องค์การบริหารส่วนตำบลหนองแวงใต้ อำเภอมัญจาคีรี จังหวัดสกลนคร

ก. ยุทธศาสตร์การพัฒนากลุ่มจังหวัดภาคตะวันออกเฉียงเหนือตอนบน ๒ ยุทธศาสตร์ที่ ๔ การพัฒนาการพัฒนาสังคมและความมั่นคง

ข. ยุทธศาสตร์การพัฒนาขององค์กรปกครองส่วนท้องถิ่นในเขตจังหวัดสกลนคร ยุทธศาสตร์ที่ ๕ การบริหารจัดการบ้านเมืองที่ดีตามหลักธรรมาภิบาล

ยุทธศาสตร์ที่ ๒ ด้านส่งเสริมคุณภาพชีวิต การลงทุน พานิชยกรรม

๒.๔ แผนงานสาธารณสุข

ที่	โครงการ	วัตถุประสงค์	เป้าหมาย (ผลผลิตของโครงการ)	งบประมาณ					ตัวชี้วัด (KPI)	ผลที่คาดว่าจะได้รับ	หน่วยงาน รับผิดชอบ หลัก
				๒๕๖๖ (บาท)	๒๕๖๗ (บาท)	๒๕๖๘ (บาท)	๒๕๖๙ (บาท)	๒๕๗๐ (บาท)			
๓๕	พัฒนาระบบสุขภาพในโรงเรียนและชุมชนของสมเด็จพระเทพรัตนราชสุดาฯ สยามบรมราชกุมารี (โครงการตามพระราชปณิธานด้านสาธารณสุข) หมู่ที่ ๒ บ้านนาบัว (เงินอุดหนุนสำหรับการดำเนินตามแนวทางโครงการพระราชดำริ)	<ul style="list-style-type: none"> - ๑. เพื่อรณรงค์พัฒนาสุขภาพสิ่งแวดล้อมในโรงเรียนและชุมชน ๒. เพื่อส่งเสริมพัฒนาสุขภาพสิ่งแวดล้อมในโรงเรียนและชุมชน ๓. เพื่อให้ประชาชนได้มีส่วนร่วมในการพัฒนาสุขภาพสิ่งแวดล้อมในโรงเรียนและชุมชน 	ร้อยละ ๘๐ ของคนในครอบครัวมีความรู้ความเข้าใจการระบบสุขภาพในโรงเรียนและชุมชน	๕,๖๕๐	๕,๖๕๐	๕,๖๕๐	๕,๖๕๐	๕,๖๕๐	<ul style="list-style-type: none"> - ประชาชนชุมชน จำนวน ๒๕ คน - แกนนำนักเรียนโรงเรียน จำนวน ๒๐ คน 	<ul style="list-style-type: none"> ๑.เกิดสภาพแวดล้อมในบ้านและบริเวณโดยรอบ รวมถึงหมู่บ้าน/ชุมชน ที่เอื้อต่อการมีสุขภาพดี ทั้งทางร่างกายและจิตใจ ๒.โรงเรียนมีระบบการจัดการอาคารสถานที่และสิ่งแวดล้อมที่ดีเอื้อต่อการจัดการเรียนการสอน และสามารถเป็นแบบอย่างที่ดีแก่ชุมชนทั้งหน่วยงานภายในและหน่วยงานภายนอก ๓.เกิดสุขนิสัยที่ดีในเรื่องการสุขภาพสิ่งแวดล้อม และพฤติกรรมอนามัยส่วนบุคคล ๔.ป้องกัน และลดอัตราการเกิดโรคที่มีปัจจัยด้านสิ่งแวดล้อม 	สำนักปลัด

รายละเอียดโครงการพัฒนา

แบบ ผ.๐๒

แผนพัฒนาท้องถิ่น (พ.ศ. ๒๕๖๖ - ๒๕๗๐)

องค์การบริหารส่วนตำบลหนองแวงใต้ อำเภอวนรนิวาส จังหวัดสกลนคร

ก. ยุทธศาสตร์การพัฒนากลุ่มจังหวัดภาคตะวันออกเฉียงเหนือตอนบน ๒ ยุทธศาสตร์ที่ ๔ การพัฒนาการพัฒนาสังคมและความมั่นคง

ข. ยุทธศาสตร์การพัฒนาขององค์กรปกครองส่วนท้องถิ่นในเขตจังหวัดสกลนคร ยุทธศาสตร์ที่ ๕ การบริหารจัดการบ้านเมืองที่ดีตามหลักธรรมาภิบาล

ยุทธศาสตร์ที่ ๒ ด้านส่งเสริมคุณภาพชีวิต การลงทุน พานิชยกรรม

๒.๔ แผนงานสาธารณสุข

ที่	โครงการ	วัตถุประสงค์	เป้าหมาย (ผลผลิตของโครงการ)	งบประมาณ					ตัวชี้วัด (KPI)	ผลที่คาดว่าจะได้รับ	หน่วยงาน รับผิดชอบ หลัก
				๒๕๖๖ (บาท)	๒๕๖๗ (บาท)	๒๕๖๘ (บาท)	๒๕๖๙ (บาท)	๒๕๗๐ (บาท)			
๓๖	พัฒนาระบบสุขภาพในโรงเรียนและชุมชนของสมเด็จพระเทพรัตนราชสุดาฯ สยามบรมราชกุมารี (โครงการตามพระราชปณิธานด้านสาธารณสุข) หมู่ที่ ๓ บ้านดอยกลอย (เงินอุดหนุนสำหรับการดำเนินตามแนวทางโครงการพระราชดำริ)	- ๑. เพื่อรณรงค์พัฒนาสุขภาพสิ่งแวดล้อมในโรงเรียนและชุมชน ๒. เพื่อส่งเสริมพัฒนาสุขภาพสิ่งแวดล้อมในโรงเรียนและชุมชน ๓. เพื่อให้ประชาชนได้มีส่วนร่วมในการพัฒนาสุขภาพสิ่งแวดล้อมในโรงเรียนและชุมชน	ร้อยละ ๘๐ ของคนในครอบครัวมีความรู้ความเข้าใจการระบบสุขภาพในโรงเรียนและชุมชน	๘,๓๖๐	๘,๓๖๐	๘,๓๖๐	๘,๓๖๐	๘,๓๖๐	- ประชาชนชุมชน จำนวน ๒๕ คน - แกนนำนักเรียนโรงเรียน จำนวน ๒๐ คน	๑.เกิดสภาพแวดล้อมในบ้านและบริเวณโดยรอบ รวมถึงหมู่บ้าน/ชุมชน ที่เอื้อต่อการมีสุขภาพดี ทั้งทางร่างกายและจิตใจ ๒.โรงเรียนมีระบบการจัดการอาคารสถานที่และสิ่งแวดล้อมที่ดีเอื้อต่อการจัดการเรียนการสอน และสามารถเป็นแบบอย่างที่ดีแก่ชุมชนทั้งหน่วยงานภายในและหน่วยงานภายนอก ๓.เกิดสุขนิสัยที่ดีในเรื่องการสุขภาพสิ่งแวดล้อม และพฤติกรรมอนามัยส่วนบุคคล ๔.ป้องกัน และลดอัตราการเกิดโรคที่มีปัจจัยด้านสิ่งแวดล้อม	สำนักปลัด

รายละเอียดโครงการพัฒนา

แบบ ผ.๐๒

แผนพัฒนาท้องถิ่น (พ.ศ. ๒๕๖๖ - ๒๕๗๐)

องค์การบริหารส่วนตำบลหนองแวงใต้ อำเภอมัญจาคีรี จังหวัดขอนแก่น

ก. ยุทธศาสตร์การพัฒนากลุ่มจังหวัดภาคตะวันออกเฉียงเหนือตอนบน ๒ ยุทธศาสตร์ที่ ๔ การพัฒนาการพัฒนาสังคมและความมั่นคง

ข. ยุทธศาสตร์การพัฒนาขององค์กรปกครองส่วนท้องถิ่นในเขตจังหวัดขอนแก่น ยุทธศาสตร์ที่ ๕ การบริหารจัดการบ้านเมืองที่ดีตามหลักธรรมาภิบาล

ยุทธศาสตร์ที่ ๒ ด้านส่งเสริมคุณภาพชีวิต การลงทุน พานิชยกรรม

๒.๔ แผนงานสาธารณสุข

ที่	โครงการ	วัตถุประสงค์	เป้าหมาย (ผลผลิตของโครงการ)	งบประมาณ					ตัวชี้วัด (KPI)	ผลที่คาดว่าจะได้รับ	หน่วยงาน รับผิดชอบ หลัก
				๒๕๖๖ (บาท)	๒๕๖๗ (บาท)	๒๕๖๘ (บาท)	๒๕๖๙ (บาท)	๒๕๗๐ (บาท)			
๓๗	พัฒนาระบบสุขภาพในโรงเรียนและชุมชนของสมเด็จพระเทพรัตนราชสุดาฯ สยามบรมราชกุมารี (โครงการตามพระราชปณิธานด้านสาธารณสุข) หมู่ที่ ๔ บ้านโพนสว่าง (เงินอุดหนุนสำหรับการดำเนินตามแนวทางโครงการพระราชดำริ)	- ๑. เพื่อรณรงค์พัฒนาสุขภาพสิ่งแวดล้อมในโรงเรียนและชุมชน ๒. เพื่อส่งเสริมพัฒนาสุขภาพสิ่งแวดล้อมในโรงเรียนและชุมชน ๓. เพื่อให้ประชาชนได้มีส่วนร่วมในการพัฒนาสุขภาพสิ่งแวดล้อมในโรงเรียนและชุมชน	ร้อยละ ๘๐ ของคนในครอบครัวมีความรู้ความเข้าใจการระบบสุขภาพในโรงเรียนและชุมชน	๙,๔๐๐	๙,๔๐๐	๙,๔๐๐	๙,๔๐๐	๙,๔๐๐	- ประชาชนชุมชน จำนวน ๒๕ คน - แกนนำนักเรียนโรงเรียน จำนวน ๒๐ คน	๑.เกิดสภาพแวดล้อมในบ้านและบริเวณโดยรอบ รวมถึงหมู่บ้าน/ชุมชน ที่เอื้อต่อการมีสุขภาพดี ทั้งทางร่างกายและจิตใจ ๒.โรงเรียนมีระบบการจัดการอาคารสถานที่และสิ่งแวดล้อมที่ดีเอื้อต่อการจัดการเรียนการสอน และสามารถเป็นแบบอย่างที่ดีแก่ชุมชนทั้งหน่วยงานภายในและหน่วยงานภายนอก ๓.เกิดสุขนิสัยที่ดีในเรื่องการสุขภาพสิ่งแวดล้อม และพฤติกรรมอนามัยส่วนบุคคล ๔.ป้องกัน และลดอัตราการเกิดโรคที่มีปัจจัยด้านสิ่งแวดล้อม	สำนักปลัด

รายละเอียดโครงการพัฒนา
แผนพัฒนาท้องถิ่น (พ.ศ. ๒๕๖๖ - ๒๕๗๐)

องค์การบริหารส่วนตำบลหนองแวงใต้ อำเภอมัญจาคีรี จังหวัดขอนแก่น

ก. ยุทธศาสตร์การพัฒนากลุ่มจังหวัดภาคตะวันออกเฉียงเหนือตอนบน ๒ ยุทธศาสตร์ที่ ๔ การพัฒนาการพัฒนาสังคมและความมั่นคง

ข. ยุทธศาสตร์การพัฒนาขององค์กรปกครองส่วนท้องถิ่นในเขตจังหวัดขอนแก่น ยุทธศาสตร์ที่ ๕ การบริหารจัดการบ้านเมืองที่ดีตามหลักธรรมาภิบาล

ยุทธศาสตร์ที่ ๒ ด้านส่งเสริมคุณภาพชีวิต การลงทุน พานิชยกรรม

๒.๔ แผนงานสาธารณสุข

ที่	โครงการ	วัตถุประสงค์	เป้าหมาย (ผลผลิตของโครงการ)	งบประมาณ					ตัวชี้วัด (KPI)	ผลที่คาดว่าจะได้รับ	หน่วยงาน รับผิดชอบ หลัก
				๒๕๖๖ (บาท)	๒๕๖๗ (บาท)	๒๕๖๘ (บาท)	๒๕๖๙ (บาท)	๒๕๗๐ (บาท)			
๓๘	พัฒนาระบบสุขภาพในโรงเรียนและชุมชนของสมเด็จพระเทพรัตนราชสุดาฯ สยามบรมราชกุมารี (โครงการตามพระราชปณิธานด้านสาธารณสุข) หมู่ที่ ๕ บ้านโคกกอง (เงินอุดหนุนสำหรับการดำเนินตามแนวทางโครงการพระราชดำริ)	<ul style="list-style-type: none"> - ๑. เพื่อรณรงค์พัฒนาสุขภาพสิ่งแวดล้อมในโรงเรียนและชุมชน ๒. เพื่อส่งเสริมพัฒนาสุขภาพสิ่งแวดล้อมในโรงเรียนและชุมชน ๓. เพื่อให้ประชาชนได้มีส่วนร่วมในการพัฒนาสุขภาพสิ่งแวดล้อมในโรงเรียนและชุมชน 	ร้อยละ ๘๐ ของคนในครอบครัวมีความรู้ความเข้าใจการระบบสุขภาพในโรงเรียนและชุมชน	๕,๑๖๐	๕,๑๖๐	๕,๑๖๐	๕,๑๖๐	๕,๑๖๐	<ul style="list-style-type: none"> - ประชาชนชุมชน จำนวน ๒๕ คน - แกนนำนักเรียนโรงเรียน จำนวน ๒๐ คน 	<ul style="list-style-type: none"> ๑.เกิดสภาพแวดล้อมในบ้านและบริเวณโดยรอบ รวมถึงหมู่บ้าน/ชุมชน ที่เอื้อต่อการมีสุขภาพดี ทั้งทางร่างกายและจิตใจ ๒.โรงเรียนมีระบบการจัดการอาคารสถานที่และสิ่งแวดล้อมที่ดีเอื้อต่อการจัดการเรียนการสอน และสามารถเป็นแบบอย่างที่ดีแก่ชุมชนทั้งหน่วยงานภายในและหน่วยงานภายนอก ๓.เกิดสุขนิสัยที่ดีในเรื่องการสุขภาพสิ่งแวดล้อม และพฤติกรรมอนามัยส่วนบุคคล ๔.ป้องกัน และลดอัตราการเกิดโรคที่มีปัจจัยด้านสิ่งแวดล้อม 	สำนักปลัด

รายละเอียดโครงการพัฒนา

แบบ ผ.๐๒

แผนพัฒนาท้องถิ่น (พ.ศ. ๒๕๖๖ - ๒๕๗๐)

องค์การบริหารส่วนตำบลหนองแวงใต้ อำเภอวนรนิवास จังหวัดสกลนคร

ก. ยุทธศาสตร์การพัฒนากลุ่มจังหวัดภาคตะวันออกเฉียงเหนือตอนบน ๒ ยุทธศาสตร์ที่ ๔ การพัฒนาการพัฒนาสังคมและความมั่นคง

ข. ยุทธศาสตร์การพัฒนาขององค์กรปกครองส่วนท้องถิ่นในเขตจังหวัดสกลนคร ยุทธศาสตร์ที่ ๕ การบริหารจัดการบ้านเมืองที่ดีตามหลักธรรมาภิบาล

ยุทธศาสตร์ที่ ๒ ด้านส่งเสริมคุณภาพชีวิต การลงทุน พานิชยกรรม

๒.๔ แผนงานสาธารณสุข

ที่	โครงการ	วัตถุประสงค์	เป้าหมาย (ผลผลิตของโครงการ)	งบประมาณ					ตัวชี้วัด (KPI)	ผลที่คาดว่าจะได้รับ	หน่วยงานรับผิดชอบหลัก
				๒๕๖๖ (บาท)	๒๕๖๗ (บาท)	๒๕๖๘ (บาท)	๒๕๖๙ (บาท)	๒๕๗๐ (บาท)			
๓๙	พัฒนาระบบสุขภาพในโรงเรียนและชุมชนของสมเด็จพระเทพรัตนราชสุดาฯ สยามบรมราชกุมารี (โครงการตามพระราชปณิธานด้านสาธารณสุข) หมู่ที่ ๖ บ้านวังเยี่ยม (เงินอุดหนุนสำหรับการดำเนินตามแนวทางโครงการพระราชดำริ)	- ๑. เพื่อรณรงค์พัฒนาสุขภาพสิ่งแวดล้อมในโรงเรียนและชุมชน ๒. เพื่อส่งเสริมพัฒนาสุขภาพสิ่งแวดล้อมในโรงเรียนและชุมชน ๓. เพื่อให้ประชาชนได้มีส่วนร่วมในการพัฒนาสุขภาพสิ่งแวดล้อมในโรงเรียนและชุมชน	ร้อยละ ๘๐ ของคนในครอบครัวมีความรู้ความเข้าใจการระบบสุขภาพในโรงเรียนและชุมชน	๔,๔๔๕	๔,๔๔๕	๔,๔๔๕	๔,๔๔๕	๔,๔๔๕	- ประชาชนชุมชนจำนวน ๒๕ คน - แกนนำนักเรียนโรงเรียนจำนวน ๒๐ คน	๑.เกิดสภาพแวดล้อมในบ้านและบริเวณโดยรอบ รวมถึงหมู่บ้าน/ชุมชน ที่เอื้อต่อการมีสุขภาพดี ทั้งทางร่างกายและจิตใจ ๒.โรงเรียนมีระบบการจัดการอาคารสถานที่และสิ่งแวดล้อมที่ดีเอื้อต่อการจัดการเรียนการสอน และสามารถเป็นแบบอย่างที่ดีแก่ชุมชนทั้งหน่วยงานภายในและหน่วยงานภายนอก ๓.เกิดสุขนิสัยที่ดีในเรื่องการสุขภาพสิ่งแวดล้อม และพฤติกรรมอนามัยส่วนบุคคล ๔.ป้องกัน และลดอัตราการเกิดโรคที่มีปัจจัยด้านสิ่งแวดล้อม	สำนักปลัด

รายละเอียดโครงการพัฒนา

แบบ ผ.๐๒

แผนพัฒนาท้องถิ่น (พ.ศ. ๒๕๖๖ - ๒๕๗๐)

องค์การบริหารส่วนตำบลหนองแวงใต้ อำเภอวนรนิवास จังหวัดสกลนคร

ก. ยุทธศาสตร์การพัฒนากลุ่มจังหวัดภาคตะวันออกเฉียงเหนือตอนบน ๒ ยุทธศาสตร์ที่ ๔ การพัฒนาการพัฒนาสังคมและความมั่นคง

ข. ยุทธศาสตร์การพัฒนาขององค์กรปกครองส่วนท้องถิ่นในเขตจังหวัดสกลนคร ยุทธศาสตร์ที่ ๕ การบริหารจัดการบ้านเมืองที่ดีตามหลักธรรมาภิบาล

ยุทธศาสตร์ที่ ๒ ด้านส่งเสริมคุณภาพชีวิต การลงทุน พานิชยกรรม

๒.๔ แผนงานสาธารณสุข

ที่	โครงการ	วัตถุประสงค์	เป้าหมาย (ผลผลิตของโครงการ)	งบประมาณ					ตัวชี้วัด (KPI)	ผลที่คาดว่าจะได้รับ	หน่วยงาน รับผิดชอบ หลัก
				๒๕๖๖ (บาท)	๒๕๖๗ (บาท)	๒๕๖๘ (บาท)	๒๕๖๙ (บาท)	๒๕๗๐ (บาท)			
๔๐	พัฒนาระบบสุขภาพในโรงเรียนและชุมชนของสมเด็จพระเทพรัตนราชสุดาฯ สยามบรมราชกุมารี (โครงการตามพระราชปณิธานด้านสาธารณสุข) หมู่ที่ ๗ บ้านบะทอง (เงินอุดหนุนสำหรับการดำเนินตามแนวทางโครงการพระราชดำริ)	- ๑. เพื่อรณรงค์พัฒนาสุขภาพสิ่งแวดล้อมในโรงเรียนและชุมชน ๒. เพื่อส่งเสริมพัฒนาสุขภาพสิ่งแวดล้อมในโรงเรียนและชุมชน ๓. เพื่อให้ประชาชนได้มีส่วนร่วมในการพัฒนาสุขภาพสิ่งแวดล้อมในโรงเรียนและชุมชน	ร้อยละ ๘๐ ของคนในครอบครัวมีความรู้ความเข้าใจการระบบสุขภาพในโรงเรียนและชุมชน	๔,๘๔๕	๔,๘๔๕	๔,๘๔๕	๔,๘๔๕	๔,๘๔๕	- ประชาชนชุมชน จำนวน ๒๕ คน - แกนนำนักเรียนโรงเรียน จำนวน ๒๐ คน	๑.เกิดสภาพแวดล้อมในบ้านและบริเวณโดยรอบ รวมถึงหมู่บ้าน/ชุมชน ที่เอื้อต่อการมีสุขภาพดี ทั้งทางร่างกายและจิตใจ ๒.โรงเรียนมีระบบการจัดการอาคารสถานที่และสิ่งแวดล้อมที่ดีเอื้อต่อการจัดการเรียนการสอน และสามารถเป็นแบบอย่างที่ดีแก่ชุมชนทั้งหน่วยงานภายในและหน่วยงานภายนอก ๓.เกิดสุขนิสัยที่ดีในเรื่องการสุขภาพสิ่งแวดล้อม และพฤติกรรมอนามัยส่วนบุคคล ๔.ป้องกัน และลดอัตราการเกิดโรคที่มีปัจจัยด้านสิ่งแวดล้อม	สำนักปลัด

รายละเอียดโครงการพัฒนา

แบบ ผ.๐๒

แผนพัฒนาท้องถิ่น (พ.ศ. ๒๕๖๖ - ๒๕๗๐)

องค์การบริหารส่วนตำบลหนองแวงใต้ อำเภอวนรนิवास จังหวัดสกลนคร

ก. ยุทธศาสตร์การพัฒนากลุ่มจังหวัดภาคตะวันออกเฉียงเหนือตอนบน ๒ ยุทธศาสตร์ที่ ๔ การพัฒนาการพัฒนาสังคมและความมั่นคง

ข. ยุทธศาสตร์การพัฒนาขององค์กรปกครองส่วนท้องถิ่นในเขตจังหวัดสกลนคร ยุทธศาสตร์ที่ ๕ การบริหารจัดการบ้านเมืองที่ดีตามหลักธรรมาภิบาล

ยุทธศาสตร์ที่ ๒ ด้านส่งเสริมคุณภาพชีวิต การลงทุน พานิชยกรรม

๒.๔ แผนงานสาธารณสุข

ที่	โครงการ	วัตถุประสงค์	เป้าหมาย (ผลผลิตของโครงการ)	งบประมาณ					ตัวชี้วัด (KPI)	ผลที่คาดว่าจะได้รับ	หน่วยงาน รับผิดชอบ หลัก
				๒๕๖๖ (บาท)	๒๕๖๗ (บาท)	๒๕๖๘ (บาท)	๒๕๖๙ (บาท)	๒๕๗๐ (บาท)			
๔๑	พัฒนาระบบสุขภาพในโรงเรียนและชุมชนของสมเด็จพระเทพรัตนราชสุดาฯ สยามบรมราชกุมารี (โครงการตามพระราชปณิธานด้านสาธารณสุข) หมู่ที่ ๘ บ้านโนนทับช้าง (เงินอุดหนุนสำหรับการดำเนินตามแนวทางโครงการพระราชดำริ)	- ๑. เพื่อรณรงค์พัฒนาสุขภาพสิ่งแวดล้อมในโรงเรียนและชุมชน ๒. เพื่อส่งเสริมพัฒนาสุขภาพสิ่งแวดล้อมในโรงเรียนและชุมชน ๓. เพื่อให้ประชาชนได้มีส่วนร่วมในการพัฒนาสุขภาพสิ่งแวดล้อมในโรงเรียนและชุมชน	ร้อยละ ๘๐ ของคนในครอบครัวมีความรู้ความเข้าใจการระบบสุขภาพในโรงเรียนและชุมชน	๕,๘๘๐	๕,๘๘๐	๕,๘๘๐	๕,๘๘๐	๕,๘๘๐	- ประชาชนชุมชน จำนวน ๒๕ คน - แกนนำนักเรียนโรงเรียน จำนวน ๒๐ คน	๑.เกิดสภาพแวดล้อมในบ้านและบริเวณโดยรอบ รวมถึงหมู่บ้าน/ชุมชน ที่เอื้อต่อการมีสุขภาพดี ทั้งทางร่างกายและจิตใจ ๒.โรงเรียนมีระบบการจัดการอาคารสถานที่และสิ่งแวดล้อมที่ดีเอื้อต่อการจัดการเรียนการสอน และสามารถเป็นแบบอย่างที่ดีแก่ชุมชนทั้งหน่วยงานภายในและหน่วยงานภายนอก ๓.เกิดสุขนิสัยที่ดีในเรื่องการสุขภาพสิ่งแวดล้อม และพฤติกรรมอนามัยส่วนบุคคล ๔.ป้องกัน และลดอัตราการเกิดโรคที่มีปัจจัยด้านสิ่งแวดล้อม	สำนักปลัด

รายละเอียดโครงการพัฒนา

แบบ ผ.๐๒

แผนพัฒนาท้องถิ่น (พ.ศ. ๒๕๖๖ - ๒๕๗๐)

องค์การบริหารส่วนตำบลหนองแวงใต้ อำเภอมัญจาคีรี จังหวัดขอนแก่น

ก. ยุทธศาสตร์การพัฒนากลุ่มจังหวัดภาคตะวันออกเฉียงเหนือตอนบน ๒ ยุทธศาสตร์ที่ ๔ การพัฒนาการพัฒนาสังคมและความมั่นคง

ข. ยุทธศาสตร์การพัฒนาขององค์กรปกครองส่วนท้องถิ่นในเขตจังหวัดขอนแก่น ยุทธศาสตร์ที่ ๕ การบริหารจัดการบ้านเมืองที่ดีตามหลักธรรมาภิบาล

ยุทธศาสตร์ที่ ๒ ด้านส่งเสริมคุณภาพชีวิต การลงทุน พานิชยกรรม

๒.๔ แผนงานสาธารณสุข

ที่	โครงการ	วัตถุประสงค์	เป้าหมาย (ผลผลิตของโครงการ)	งบประมาณ					ตัวชี้วัด (KPI)	ผลที่คาดว่าจะได้รับ	หน่วยงาน รับผิดชอบ หลัก
				๒๕๖๖ (บาท)	๒๕๖๗ (บาท)	๒๕๖๘ (บาท)	๒๕๖๙ (บาท)	๒๕๗๐ (บาท)			
๔๒	พัฒนาระบบสุขภาพในโรงเรียนและชุมชนของสมเด็จพระเทพรัตนราชสุดาฯ สยามบรมราชกุมารี (โครงการตามพระราชปณิธานด้านสาธารณสุข) หมู่ที่ ๙ บ้านศรีสว่าง (เงินอุดหนุนสำหรับการดำเนินตามแนวทางโครงการพระราชดำริ)	- ๑. เพื่อรณรงค์พัฒนาสุขภาพสิ่งแวดล้อมในโรงเรียนและชุมชน ๒. เพื่อส่งเสริมพัฒนาสุขภาพสิ่งแวดล้อมในโรงเรียนและชุมชน ๓. เพื่อให้ประชาชนได้มีส่วนร่วมในการพัฒนาสุขภาพสิ่งแวดล้อมในโรงเรียนและชุมชน	ร้อยละ ๘๐ ของคนในครอบครัวมีความรู้ความเข้าใจการระบบสุขภาพในโรงเรียนและชุมชน	๔,๕๖๐	๔,๕๖๐	๔,๕๖๐	๔,๕๖๐	๔,๕๖๐	- ประชาชนชุมชน จำนวน ๒๕ คน - แกนนำนักเรียนโรงเรียน จำนวน ๒๐ คน	๑.เกิดสภาพแวดล้อมในบ้านและบริเวณโดยรอบ รวมถึงหมู่บ้าน/ชุมชน ที่เอื้อต่อการมีสุขภาพดี ทั้งทางร่างกายและจิตใจ ๒.โรงเรียนมีระบบการจัดการอาคารสถานที่และสิ่งแวดล้อมที่ดีเอื้อต่อการจัดการเรียนการสอน และสามารถเป็นแบบอย่างที่ดีแก่ชุมชนทั้งหน่วยงานภายในและหน่วยงานภายนอก ๓.เกิดสุขนิสัยที่ดีในเรื่องการสุขภาพสิ่งแวดล้อม และพฤติกรรมอนามัยส่วนบุคคล ๔.ป้องกัน และลดอัตราการเกิดโรคที่มีปัจจัยด้านสิ่งแวดล้อม	สำนักปลัด

รายละเอียดโครงการพัฒนา
แผนพัฒนาท้องถิ่น (พ.ศ. ๒๕๖๖ - ๒๕๗๐)

องค์การบริหารส่วนตำบลหนองแวงใต้ อำเภอวนรนิवास จังหวัดสกลนคร

ก. ยุทธศาสตร์การพัฒนากลุ่มจังหวัดภาคตะวันออกเฉียงเหนือตอนบน ๒ ยุทธศาสตร์ที่ ๔ การพัฒนาการพัฒนาสังคมและความมั่นคง

ข. ยุทธศาสตร์การพัฒนาขององค์กรปกครองส่วนท้องถิ่นในเขตจังหวัดสกลนคร ยุทธศาสตร์ที่ ๕ การบริหารจัดการบ้านเมืองที่ดีตามหลักธรรมาภิบาล

ยุทธศาสตร์ที่ ๒ ด้านส่งเสริมคุณภาพชีวิต การลงทุน พานิชยกรรม

๒.๔ แผนงานสาธารณสุข

ที่	โครงการ	วัตถุประสงค์	เป้าหมาย (ผลผลิตของโครงการ)	งบประมาณ					ตัวชี้วัด (KPI)	ผลที่คาดว่าจะได้รับ	หน่วยงาน รับผิดชอบ หลัก
				๒๕๖๖ (บาท)	๒๕๖๗ (บาท)	๒๕๖๘ (บาท)	๒๕๖๙ (บาท)	๒๕๗๐ (บาท)			
๔๓	พัฒนาระบบสุขภาพในโรงเรียนและชุมชนของสมเด็จพระเทพรัตนราชสุดาฯ สยามบรมราชกุมารี (โครงการตามพระราชปณิธานด้านสาธารณสุข) หมู่ที่ ๑๐ บ้านรุ่งพนาไพร (เงินอุดหนุนสำหรับการดำเนินตามแนวทางโครงการพระราชดำริ)	<ul style="list-style-type: none"> - ๑. เพื่อรณรงค์พัฒนาสุขภาพสิ่งแวดล้อมในโรงเรียนและชุมชน ๒. เพื่อส่งเสริมพัฒนาสุขภาพสิ่งแวดล้อมในโรงเรียนและชุมชน ๓. เพื่อให้ประชาชนได้มีส่วนร่วมในการพัฒนาสุขภาพสิ่งแวดล้อมในโรงเรียนและชุมชน 	ร้อยละ ๘๐ ของคนในครอบครัวมีความรู้ความเข้าใจการระบบสุขภาพในโรงเรียนและชุมชน	๖,๙๗๐	๖,๙๗๐	๖,๙๗๐	๖,๙๗๐	๖,๙๗๐	<ul style="list-style-type: none"> - ประชาชนชุมชน จำนวน ๒๕ คน - แกนนำนักเรียนโรงเรียน จำนวน ๒๐ คน 	<ul style="list-style-type: none"> ๑.เกิดสภาพแวดล้อมในบ้านและบริเวณโดยรอบ รวมถึงหมู่บ้าน/ชุมชน ที่เอื้อต่อการมีสุขภาพดี ทั้งทางร่างกายและจิตใจ ๒.โรงเรียนมีระบบการจัดการอาคารสถานที่และสิ่งแวดล้อมที่ดีเอื้อต่อการจัดการเรียนการสอน และสามารถเป็นแบบอย่างที่ดีแก่ชุมชนทั้งหน่วยงานภายในและหน่วยงานภายนอก ๓.เกิดสุขนิสัยที่ดีในเรื่องการสุขภาพสิ่งแวดล้อม และพฤติกรรมอนามัยส่วนบุคคล ๔.ป้องกัน และลดอัตราการเกิดโรคที่มีปัจจัยด้านสิ่งแวดล้อม 	สำนักปลัด

รายละเอียดโครงการพัฒนา

แบบ ผ.๐๒

แผนพัฒนาท้องถิ่น (พ.ศ. ๒๕๖๖ - ๒๕๗๐)

องค์การบริหารส่วนตำบลหนองแวงใต้ อำเภอวนรนิवास จังหวัดสกลนคร

ก. ยุทธศาสตร์การพัฒนากลุ่มจังหวัดภาคตะวันออกเฉียงเหนือตอนบน ๒ ยุทธศาสตร์ที่ ๔ การพัฒนาการพัฒนาสังคมและความมั่นคง

ข. ยุทธศาสตร์การพัฒนาขององค์กรปกครองส่วนท้องถิ่นในเขตจังหวัดสกลนคร ยุทธศาสตร์ที่ ๕ การบริหารจัดการบ้านเมืองที่ดีตามหลักธรรมาภิบาล

ยุทธศาสตร์ที่ ๒ ด้านส่งเสริมคุณภาพชีวิต การลงทุน พานิชยกรรม

๒.๔ แผนงานสาธารณสุข

ที่	โครงการ	วัตถุประสงค์	เป้าหมาย (ผลผลิตของโครงการ)	งบประมาณ					ตัวชี้วัด (KPI)	ผลที่คาดว่าจะได้รับ	หน่วยงาน รับผิดชอบ หลัก
				๒๕๖๖ (บาท)	๒๕๖๗ (บาท)	๒๕๖๘ (บาท)	๒๕๖๙ (บาท)	๒๕๗๐ (บาท)			
๔๔	พัฒนาระบบสุขภาพในโรงเรียนและชุมชนของสมเด็จพระเทพรัตนราชสุดาฯ สยามบรมราชกุมารี (โครงการตามพระราชปณิธานด้านสาธารณสุข) หมู่ที่ ๑๑ บ้านนาบัวพัฒนา (เงินอุดหนุนสำหรับการดำเนินตามแนวทางโครงการพระราชดำริ)	- ๑. เพื่อรณรงค์พัฒนาสุขภาพสิ่งแวดล้อมในโรงเรียนและชุมชน ๒. เพื่อส่งเสริมพัฒนาสุขภาพสิ่งแวดล้อมในโรงเรียนและชุมชน ๓. เพื่อให้ประชาชนได้มีส่วนร่วมในการพัฒนาสุขภาพสิ่งแวดล้อมในโรงเรียนและชุมชน	ร้อยละ ๘๐ ของคนในครอบครัวมีความรู้ความเข้าใจการระบบสุขภาพในโรงเรียนและชุมชน	๖,๖๑๐	๖,๖๑๐	๖,๖๑๐	๖,๖๑๐	๖,๖๑๐	- ประชาชนชุมชนจำนวน ๒๕ คน - แกนนำนักเรียนโรงเรียนจำนวน ๒๐ คน	๑.เกิดสภาพแวดล้อมในบ้านและบริเวณโดยรอบ รวมถึงหมู่บ้าน/ชุมชน ที่เอื้อต่อการมีสุขภาพดี ทั้งทางร่างกายและจิตใจ ๒.โรงเรียนมีระบบการจัดการอาคารสถานที่และสิ่งแวดล้อมที่ดีเอื้อต่อการจัดการเรียนการสอน และสามารถเป็นแบบอย่างที่ดีแก่ชุมชนทั้งหน่วยงานภายในและหน่วยงานภายนอก ๓.เกิดสุขนิสัยที่ดีในเรื่องการสุขภาพสิ่งแวดล้อม และพฤติกรรมอนามัยส่วนบุคคล ๔.ป้องกัน และลดอัตราการเกิดโรคที่มีปัจจัยด้านสิ่งแวดล้อม	สำนักปลัด

รายละเอียดโครงการพัฒนา
แผนพัฒนาท้องถิ่น (พ.ศ. ๒๕๖๖ - ๒๕๗๐)

องค์การบริหารส่วนตำบลหนองแวงใต้ อำเภอมัญจาคีรี จังหวัดสกลนคร

- ก. ยุทธศาสตร์การพัฒนากลุ่มจังหวัดภาคตะวันออกเฉียงเหนือตอนบน ๒ ยุทธศาสตร์ที่ ๔ การพัฒนาการพัฒนาสังคมและความมั่นคง
ข. ยุทธศาสตร์การพัฒนาขององค์กรปกครองส่วนท้องถิ่นในเขตจังหวัดสกลนคร ยุทธศาสตร์ที่ ๕ การบริหารจัดการบ้านเมืองที่ดีตามหลักธรรมาภิบาล
ยุทธศาสตร์ที่ ๒ ด้านส่งเสริมคุณภาพชีวิต การลงทุน พานิชยกรรม

๒.๔ แผนงานสาธารณสุข

ที่	โครงการ	วัตถุประสงค์	เป้าหมาย (ผลผลิตของโครงการ)	งบประมาณ					ตัวชี้วัด (KPI)	ผลที่คาดว่าจะได้รับ	หน่วยงาน รับผิดชอบหลัก
				๒๕๖๖ (บาท)	๒๕๖๗ (บาท)	๒๕๖๘ (บาท)	๒๕๖๙ (บาท)	๒๕๗๐ (บาท)			
๔๕	พัฒนาระบบสุขภาพในโรงเรียนและชุมชนของสมเด็จพระเทพรัตนราชสุดาฯ สยามบรมราชกุมารี (โครงการตามพระราชปณิธานด้านสาธารณสุข) หมู่ที่ ๑๒ บ้านโนนเจริญศิลป์(เงินอุดหนุนสำหรับการดำเนินงานตามพระราชดำริ)	<ul style="list-style-type: none"> ๑. เพื่อรณรงค์พัฒนาสุขภาพสิ่งแวดล้อมในโรงเรียนและชุมชน ๒. เพื่อส่งเสริมพัฒนาสุขภาพสิ่งแวดล้อมในโรงเรียนและชุมชน ๓. เพื่อให้ประชาชนได้มีส่วนร่วมในการพัฒนาสุขภาพสิ่งแวดล้อมในโรงเรียนและชุมชน 	ร้อยละ ๘๐ ของคนในครอบครัวมีความรู้ความเข้าใจการระบบสุขภาพในโรงเรียนและชุมชน	๖,๖๑๐	๖,๖๑๐	๖,๖๑๐	๖,๖๑๐	๖,๖๑๐	<ul style="list-style-type: none"> - ประชาชนชุมชน จำนวน ๒๕ คน - แกนนำนักเรียนโรงเรียน จำนวน ๒๐ คน 	<ul style="list-style-type: none"> ๑.เกิดสภาพแวดล้อมในบ้านและบริเวณโดยรอบ รวมถึงหมู่บ้าน/ชุมชน ที่เอื้อต่อการมีสุขภาพดี ทั้งทาง ร่างกายและจิตใจ ๒.โรงเรียนมีระบบการจัดการอาคารสถานที่และสิ่งแวดล้อมที่ดีเอื้อต่อการจัดการเรียนการสอน และสามารถเป็นแบบอย่างที่ดีแก่ชุมชนทั้งหน่วยงานภายในและหน่วยงานภายนอก ๓.เกิดสุขนิสัยที่ดีในเรื่องการสุขภาพสิ่งแวดล้อม และพฤติกรรมอนามัยส่วนบุคคล ๔.ป้องกัน และลดอัตราการเกิดโรคที่มีปัจจัยด้านสิ่งแวดล้อม 	สำนักปลัด

รายละเอียดโครงการพัฒนา

แบบ ผ.๐๒

แผนพัฒนาท้องถิ่น (พ.ศ. ๒๕๖๖ - ๒๕๗๐)

องค์การบริหารส่วนตำบลหนองแวงใต้ อำเภอวนรนิवास จังหวัดสกลนคร

ก. ยุทธศาสตร์การพัฒนากลุ่มจังหวัดภาคตะวันออกเฉียงเหนือตอนบน ๒ ยุทธศาสตร์ที่ ๔ การพัฒนาการพัฒนาสังคมและความมั่นคง

ข. ยุทธศาสตร์การพัฒนาขององค์กรปกครองส่วนท้องถิ่นในเขตจังหวัดสกลนคร ยุทธศาสตร์ที่ ๕ การบริหารจัดการบ้านเมืองที่ดีตามหลักธรรมาภิบาล

ยุทธศาสตร์ที่ ๒ ด้านส่งเสริมคุณภาพชีวิต การลงทุน พานิชยกรรม

๒.๔ แผนงานสาธารณสุข

ที่	โครงการ	วัตถุประสงค์	เป้าหมาย (ผลผลิตของโครงการ)	งบประมาณ					ตัวชี้วัด (KPI)	ผลที่คาดว่าจะได้รับ	หน่วยงาน รับผิดชอบ หลัก
				๒๕๖๖ (บาท)	๒๕๖๗ (บาท)	๒๕๖๘ (บาท)	๒๕๖๙ (บาท)	๒๕๗๐ (บาท)			
๔๖	พัฒนาระบบสุขภาพในโรงเรียนและชุมชนของสมเด็จพระเทพรัตนราชสุดาฯ สยามบรมราชกุมารี (โครงการตามพระราชปณิธานด้านสาธารณสุข) หมู่ที่ ๑๓ บ้านโนนจำปาหอม(เงินอุดหนุนสำหรับการดำเนินตามแนวทางโครงการพระราชดำริ)	- ๑. เพื่อรณรงค์พัฒนาสุขภาพสิ่งแวดล้อมในโรงเรียนและชุมชน ๒. เพื่อส่งเสริมพัฒนาสุขภาพสิ่งแวดล้อมในโรงเรียนและชุมชน ๓. เพื่อให้ประชาชนได้มีส่วนร่วมในการพัฒนาสุขภาพสิ่งแวดล้อมในโรงเรียนและชุมชน	ร้อยละ ๘๐ ของคนในครอบครัวมีความรู้ความเข้าใจการระบบสุขภาพในโรงเรียนและชุมชน	๓,๓๒๐	๓,๓๒๐	๓,๓๒๐	๓,๓๒๐	๓,๓๒๐	- ประชาชนชุมชน จำนวน ๒๕ คน - แกนนำนักเรียนโรงเรียน จำนวน ๒๐ คน	๑.เกิดสภาพแวดล้อมในบ้านและบริเวณโดยรอบ รวมถึงหมู่บ้าน/ชุมชน ที่เอื้อต่อการมีสุขภาพดี ทั้งทาง ร่างกายและจิตใจ ๒.โรงเรียนมีระบบการจัดการอาคารสถานที่และสิ่งแวดล้อมที่ดีเอื้อต่อการจัดการเรียนการสอน และสามารถเป็นแบบอย่างที่ดีแก่ชุมชนทั้งหน่วยงานภายในและหน่วยงานภายนอก ๓.เกิดสุขนิสัยที่ดีในเรื่องการสุขภาพสิ่งแวดล้อม และพฤติกรรมอนามัยส่วนบุคคล ๔.ป้องกัน และลดอัตราการเกิดโรคที่มีปัจจัยด้านสิ่งแวดล้อม	สำนักปลัด

รายละเอียดโครงการพัฒนา
แผนพัฒนาท้องถิ่น (พ.ศ. ๒๕๖๖ - ๒๕๗๐)

องค์การบริหารส่วนตำบลหนองแวงใต้ อำเภอมัญจาคีรี จังหวัดขอนแก่น

ก. ยุทธศาสตร์การพัฒนากลุ่มจังหวัดภาคตะวันออกเฉียงเหนือตอนบน ๒ ยุทธศาสตร์ที่ ๔ การพัฒนาการพัฒนาสังคมและความมั่นคง

ข. ยุทธศาสตร์การพัฒนาขององค์กรปกครองส่วนท้องถิ่นในเขตจังหวัดขอนแก่น ยุทธศาสตร์ที่ ๕ การบริหารจัดการบ้านเมืองที่ดีตามหลักธรรมาภิบาล

ยุทธศาสตร์ที่ ๒ ด้านส่งเสริมคุณภาพชีวิต การลงทุน พานิชยกรรม

๒.๔ แผนงานสาธารณสุข

ที่	โครงการ	วัตถุประสงค์	เป้าหมาย (ผลผลิตของโครงการ)	งบประมาณ					ตัวชี้วัด (KPI)	ผลที่คาดว่าจะได้รับ	หน่วยงาน รับผิดชอบ หลัก
				๒๕๖๖ (บาท)	๒๕๖๗ (บาท)	๒๕๖๘ (บาท)	๒๕๖๙ (บาท)	๒๕๗๐ (บาท)			
๔๗	พัฒนาระบบสุขภาพในโรงเรียนและชุมชนของสมเด็จพระเทพรัตนราชสุดาฯ สยามบรมราชกุมารี (โครงการตามพระราชปณิธานด้านสาธารณสุข) หมู่ที่ ๑๔ บ้านโนนสามเคียว (เงินอุดหนุนสำหรับการดำเนินตามแนวทางโครงการพระราชดำริ)	<ul style="list-style-type: none"> - ๑. เพื่อรณรงค์พัฒนาสุขภาพสิ่งแวดล้อมในโรงเรียนและชุมชน ๒. เพื่อส่งเสริมพัฒนาสุขภาพสิ่งแวดล้อมในโรงเรียนและชุมชน ๓. เพื่อให้ประชาชนได้มีส่วนร่วมในการพัฒนาสุขภาพสิ่งแวดล้อมในโรงเรียนและชุมชน 	ร้อยละ ๘๐ ของคนในครอบครัวมีความรู้ความเข้าใจการระบบสุขภาพในโรงเรียนและชุมชน	๔,๕๙๕	๔,๕๙๕	๔,๕๙๕	๔,๕๙๕	๔,๕๙๕	<ul style="list-style-type: none"> - ประชาชนชุมชน จำนวน ๒๕ คน - แกนนำนักเรียนโรงเรียน จำนวน ๒๐ คน 	<ul style="list-style-type: none"> ๑.เกิดสภาพแวดล้อมในบ้านและบริเวณโดยรอบ รวมถึงหมู่บ้าน/ชุมชน ที่เอื้อต่อการมีสุขภาพดี ทั้งทางร่างกายและจิตใจ ๒.โรงเรียนมีระบบการจัดการอาคารสถานที่และสิ่งแวดล้อมที่ดีเอื้อต่อการจัดการเรียนการสอน และสามารถเป็นแบบอย่างที่ดีแก่ชุมชนทั้งหน่วยงานภายในและหน่วยงานภายนอก ๓.เกิดสุขนิสัยที่ดีในเรื่องการสุขภาพสิ่งแวดล้อม และพฤติกรรมอนามัยส่วนบุคคล ๔.ป้องกัน และลดอัตราการเกิดโรคที่มีปัจจัยด้านสิ่งแวดล้อม 	สำนักปลัด

รายละเอียดโครงการพัฒนา
แผนพัฒนาท้องถิ่น (พ.ศ. ๒๕๖๖ - ๒๕๗๐)

องค์การบริหารส่วนตำบลหนองแวงใต้ อำเภอมัญจาคีรี จังหวัดขอนแก่น

ก. ยุทธศาสตร์การพัฒนากลุ่มจังหวัดภาคตะวันออกเฉียงเหนือตอนบน ๒ ยุทธศาสตร์ที่ ๔ การพัฒนาการพัฒนาสังคมและความมั่นคง

ข. ยุทธศาสตร์การพัฒนาขององค์กรปกครองส่วนท้องถิ่นในเขตจังหวัดขอนแก่น ยุทธศาสตร์ที่ ๕ การบริหารจัดการบ้านเมืองที่ดีตามหลักธรรมาภิบาล

ยุทธศาสตร์ที่ ๒ ด้านส่งเสริมคุณภาพชีวิต การลงทุน พานิชยกรรม

๒.๔ แผนงานสาธารณสุข

ที่	โครงการ	วัตถุประสงค์	เป้าหมาย (ผลผลิตของโครงการ)	งบประมาณ					ตัวชี้วัด (KPI)	ผลที่คาดว่าจะได้รับ	หน่วยงาน รับผิดชอบ หลัก
				๒๕๖๖ (บาท)	๒๕๖๗ (บาท)	๒๕๖๘ (บาท)	๒๕๖๙ (บาท)	๒๕๗๐ (บาท)			
๔๘	พัฒนาระบบสุขภาพในโรงเรียนและชุมชนของสมเด็จพระเทพรัตนราชสุดาฯ สยามบรมราชกุมารี (โครงการตามพระราชปณิธานด้านสาธารณสุข) หมู่ที่ ๑๕ บ้านหนองแวง (เงินอุดหนุนสำหรับการดำเนินตามแนวทางโครงการพระราชดำริ)	<ul style="list-style-type: none"> - ๑. เพื่อรณรงค์พัฒนาสุขภาพสิ่งแวดล้อมในโรงเรียนและชุมชน ๒. เพื่อส่งเสริมพัฒนาสุขภาพสิ่งแวดล้อมในโรงเรียนและชุมชน ๓. เพื่อให้ประชาชนได้มีส่วนร่วมในการพัฒนาสุขภาพสิ่งแวดล้อมในโรงเรียนและชุมชน 	ร้อยละ ๘๐ ของคนในครอบครัวมีความรู้ความเข้าใจการระบบสุขภาพในโรงเรียนและชุมชน	๑๐,๖๐๐	๑๐,๖๐๐	๑๐,๖๐๐	๑๐,๖๐๐	๑๐,๖๐๐	<ul style="list-style-type: none"> - ประชาชนชุมชน จำนวน ๒๕ คน - แกนนำนักเรียนโรงเรียน จำนวน ๒๐ คน 	<ul style="list-style-type: none"> ๑.เกิดสภาพแวดล้อมในบ้านและบริเวณโดยรอบ รวมถึงหมู่บ้าน/ชุมชน ที่เอื้อต่อการมีสุขภาพดี ทั้งทางร่างกายและจิตใจ ๒.โรงเรียนมีระบบการจัดการอาคารสถานที่และสิ่งแวดล้อมที่ดีเอื้อต่อการจัดการเรียนการสอน และสามารถเป็นแบบอย่างที่ดีแก่ชุมชนทั้งหน่วยงานภายในและหน่วยงานภายนอก ๓.เกิดสุขนิสัยที่ดีในเรื่องการสุขภาพสิ่งแวดล้อม และพฤติกรรมอนามัยส่วนบุคคล ๔.ป้องกัน และลดอัตราการเกิดโรคที่มีปัจจัยด้านสิ่งแวดล้อม 	สำนักปลัด

รายละเอียดโครงการพัฒนา
แผนพัฒนาท้องถิ่น (พ.ศ. ๒๕๖๖ - ๒๕๗๐)

องค์การบริหารส่วนตำบลหนองแวงใต้ อำเภอมัญจาคีรี จังหวัดขอนแก่น

ก. ยุทธศาสตร์การพัฒนากลุ่มจังหวัดภาคตะวันออกเฉียงเหนือตอนบน ๒ ยุทธศาสตร์ที่ ๔ การพัฒนาการพัฒนาสังคมและความมั่นคง

ข. ยุทธศาสตร์การพัฒนาขององค์กรปกครองส่วนท้องถิ่นในเขตจังหวัดขอนแก่น ยุทธศาสตร์ที่ ๕ การบริหารจัดการบ้านเมืองที่ดีตามหลักธรรมาภิบาล

ยุทธศาสตร์ที่ ๒ ด้านส่งเสริมคุณภาพชีวิต การลงทุน พานิชยกรรม

๒.๔ แผนงานสาธารณสุข

ที่	โครงการ	วัตถุประสงค์	เป้าหมาย (ผลผลิตของโครงการ)	งบประมาณ					ตัวชี้วัด (KPI)	ผลที่คาดว่าจะได้รับ	หน่วยงาน รับผิดชอบ หลัก
				๒๕๖๖ (บาท)	๒๕๖๗ (บาท)	๒๕๖๘ (บาท)	๒๕๖๙ (บาท)	๒๕๗๐ (บาท)			
๔๙	สัตว์ปลอดโรค คน ปลอดภัย จากโรคพิษ สุนัขบ้า ตามพระ ปณิธาน ศาสตราจารย์ ดร.สมเด็จพระเจ้าน้อง นางเธอ เจ้าฟ้าจุฬา ภรณวลัยลักษณ์ อัคร ราชกุมารี กรมพระศรี สวางควัฒนวรรตติย ราชกุมารี	๑. เพื่อให้สุนัข-แมว ได้รับการฉีดวัคซีนป้องกัน โรคพิษสุนัขบ้าจาก องค์การบริหารส่วนตำบล หนองแวงใต้ ครอบคลุม ทุกหมู่บ้าน ๒ เพื่อประชาสัมพันธ์ให้ ประชาชนมีความรู้ ความ เข้าใจเรื่องโรคพิษสุนัขบ้า และการดูแลสัตว์เลี้ยง อย่างถูกต้องและ รับผิดชอบ และปลูก จิตสำนึกและให้ความรู้ เกี่ยวกับโรคพิษสุนัขบ้า อย่างครบถ้วน	ประชากรสุนัข-แมว	๗๕,๐๐๐	๗๕,๐๐๐	๗๕,๐๐๐	๗๕,๐๐๐	๗๕,๐๐๐	สุนัข-แมวได้รับวัคซีน ป้องกันโรคพิษสุนัขบ้า	๑. ทำให้เกิดการบูรณาการการ กำจัดโรคพิษสุนัขบ้าอย่าง ยั่งยืนและเป็นรูปธรรม ๒. สุนัขและแมวได้รับการฉีด วัคซีนป้องกันโรคพิษสุนัขบ้า อย่างครอบคลุม ทั่วถึง ๓. ลดอุบัติการณ์การเกิดโรค พิษสุนัขบ้าทั้งในคนและสัตว์ เลี้ยง ทำให้ประชาชนมีความ ปลอดภัย ภัย	สำนักปลัด

รายละเอียดโครงการพัฒนา

แผนพัฒนาท้องถิ่น (พ.ศ. ๒๕๖๖ - ๒๕๗๐)

องค์การบริหารส่วนตำบลหนองแวงใต้ อำเภอมัญจาคีรี จังหวัดขอนแก่น

ก. ยุทธศาสตร์การพัฒนากลุ่มจังหวัดภาคตะวันออกเฉียงเหนือตอนบน ๒ ยุทธศาสตร์ที่ ๔ การพัฒนาการพัฒนาสังคมและความมั่นคง

ข. ยุทธศาสตร์การพัฒนาขององค์กรปกครองส่วนท้องถิ่นในเขตจังหวัดขอนแก่น ยุทธศาสตร์ที่ ๕ การบริหารจัดการบ้านเมืองที่ดีตามหลักธรรมาภิบาล

ยุทธศาสตร์ที่ ๒ ด้านส่งเสริมคุณภาพชีวิต การลงทุน พานิชยกรรม

๒.๔ แผนงานสาธารณสุข

ที่	โครงการ	วัตถุประสงค์	เป้าหมาย (ผลผลิตของโครงการ)	งบประมาณ					ตัวชี้วัด (KPI)	ผลที่คาดว่าจะได้รับ	หน่วยงาน รับผิดชอบ หลัก
				๒๕๖๖ (บาท)	๒๕๖๗ (บาท)	๒๕๖๘ (บาท)	๒๕๖๙ (บาท)	๒๕๗๐ (บาท)			
๕๐	ร้านอาหารปลอดภัย	๑.เพื่อตรวจสอบเป็น ในอาหารตามร้าน จำหน่ายอาหาร ๒.เพื่อผู้บริโภคปลอดภัย จากการรับประทาน อาหาร ๓.เพื่อให้ร้านจำหน่าย อาหารปฏิบัติสุขลักษณะ อาหารปลอดภัย	ร้อยละ ๘๐ร้านจำหน่าย อาหาร ได้ตรวจสอบเป็น ในอาหาร (SI๒)	๒๕,๐๐๐	๒๕,๐๐๐	๒๕,๐๐๐	๒๕,๐๐๐	๒๕,๐๐๐	ร้านจำหน่ายอาหาร	๑.เพื่อให้ผู้บริโภคมีความ ปลอดภัยจากการรับประทาน อาหาร ๒.เพื่อให้ร้านจำหน่ายอาหาร ปฏิบัติตามสุขกฎกระทรวง สุขลักษณะของสถานที่ จำหน่ายอาหาร พ.ศ.๒๕๖๑	สำนักปลัด

รายละเอียดโครงการพัฒนา
แผนพัฒนาท้องถิ่น (พ.ศ. ๒๕๖๖ - ๒๕๗๐)

องค์การบริหารส่วนตำบลหนองแวงใต้ อำเภอวนรนิवास จังหวัดสกลนคร

ก. ยุทธศาสตร์การพัฒนากลุ่มจังหวัดภาคตะวันออกเฉียงเหนือตอนบน ๒ ยุทธศาสตร์ที่ ๔ การพัฒนาการพัฒนาสังคมและความมั่นคง

ข. ยุทธศาสตร์การพัฒนาขององค์กรปกครองส่วนท้องถิ่นในเขตจังหวัดสกลนคร ยุทธศาสตร์ที่ ๕ การบริหารจัดการบ้านเมืองที่ดีตามหลักธรรมาภิบาล

ยุทธศาสตร์ที่ ๒ ด้านส่งเสริมคุณภาพชีวิต การลงทุน พานิชยกรรม

๒.๔ แผนงานสาธารณสุข

ที่	โครงการ	วัตถุประสงค์	เป้าหมาย (ผลผลิตของโครงการ)	งบประมาณ					ตัวชี้วัด (KPI)	ผลที่คาดว่าจะได้รับ	หน่วยงาน รับผิดชอบ หลัก
				๒๕๖๖ (บาท)	๒๕๖๗ (บาท)	๒๕๖๘ (บาท)	๒๕๖๙ (บาท)	๒๕๗๐ (บาท)			
๕๑	จัดการอนามัย สิ่งแวดล้อมเพื่อท้องถิ่น ชุมชนนำอยู่	๑.เพื่อส่งเสริม สนับสนุน การดำเนินการด้าน อนามัยสิ่งแวดล้อมใน ชุมชน ๒.เพื่อให้ท้องถิ่น ชุมชน นำอยู่ เอื้อต่อการมี สุขภาพดีของประชาชน อย่างมีส่วนร่วมและบูรณา การ	๑๕ หมู่บ้าน	๓๐,๐๐๐	๓๐,๐๐๐	๓๐,๐๐๐	๓๐,๐๐๐	๓๐,๐๐๐	๑๕ หมู่บ้าน เป็นชุมชนนำ อยู่	ประชาชนอยู่ในสภาพแวดล้อม ที่เหมาะสมและเอื้อต่อการมี สุขภาพดี	สำนักปลัด

รายละเอียดโครงการพัฒนา
แผนพัฒนาท้องถิ่น (พ.ศ. ๒๕๖๖ - ๒๕๗๐)

องค์การบริหารส่วนตำบลหนองแวงใต้ อำเภอมัญจาคีรี จังหวัดขอนแก่น

ก. ยุทธศาสตร์การพัฒนากลุ่มจังหวัดภาคตะวันออกเฉียงเหนือตอนบน ๒ ยุทธศาสตร์ที่ ๔ การพัฒนาการพัฒนาสังคมและความมั่นคง

ข. ยุทธศาสตร์การพัฒนาขององค์กรปกครองส่วนท้องถิ่นในเขตจังหวัดขอนแก่น ยุทธศาสตร์ที่ ๕ การบริหารจัดการบ้านเมืองที่ดีตามหลักธรรมาภิบาล

ยุทธศาสตร์ที่ ๒ ด้านส่งเสริมคุณภาพชีวิต การลงทุน พานิชยกรรม

๒.๔ แผนงานสาธารณสุข

ที่	โครงการ	วัตถุประสงค์	เป้าหมาย (ผลผลิตของโครงการ)	งบประมาณ					ตัวชี้วัด (KPI)	ผลที่คาดว่าจะได้รับ	หน่วยงาน รับผิดชอบ หลัก
				๒๕๖๖ (บาท)	๒๕๖๗ (บาท)	๒๕๖๘ (บาท)	๒๕๖๙ (บาท)	๒๕๗๐ (บาท)			
๕๒	ป้องกันและแก้ไขปัญหาโรคติดต่อ โรคระบาดในพื้นที่ตำบลหนองแวงใต้	๑. เพื่อป้องกันแก้ไขปัญหาโรคระบาดในพื้นที่ ๒. เพื่อป้องกันแก้ไขปัญหาโรคติดต่อในพื้นที่	ตำบลหนองแวงใต้	๖๐,๐๐๐	๖๐,๐๐๐	๖๐,๐๐๐	๖๐,๐๐๐	๖๐,๐๐๐	ประชาชนตำบลหนองแวงใต้	๑. เพื่อป้องกันและแก้ไขปัญหาโรคระบาด โรคติดต่อในพื้นที่ตำบลหนองแวงใต้	สำนักปลัด

รายละเอียดโครงการพัฒนา

แผนพัฒนาท้องถิ่น (พ.ศ. ๒๕๖๖ - ๒๕๗๐)

องค์การบริหารส่วนตำบลหนองแวงใต้ อำเภอมัญจาคีรี จังหวัดสกลนคร

ก. ยุทธศาสตร์การพัฒนากลุ่มจังหวัดภาคตะวันออกเฉียงเหนือตอนบน ๒ ยุทธศาสตร์ที่ ๔ การพัฒนาการพัฒนาสังคมและความมั่นคง

ข. ยุทธศาสตร์การพัฒนาขององค์กรปกครองส่วนท้องถิ่นในเขตจังหวัดสกลนคร ยุทธศาสตร์ที่ ๕ การบริหารจัดการบ้านเมืองที่ดีตามหลักธรรมาภิบาล

ยุทธศาสตร์ที่ ๒ ด้านส่งเสริมคุณภาพชีวิต การลงทุน พานิชยกรรม

๒.๗ แผนงานสร้างความเข้มแข็งของชุมชน

ที่	โครงการ	วัตถุประสงค์	เป้าหมาย (ผลผลิตของโครงการ)	งบประมาณ					ตัวชี้วัด (KPI)	ผลที่คาดว่าจะได้รับ	หน่วยงาน รับผิดชอบหลัก
				๒๕๖๖ (บาท)	๒๕๖๗ (บาท)	๒๕๖๘ (บาท)	๒๕๖๙ (บาท)	๒๕๗๐ (บาท)			
๑	พัฒนาคุณภาพชีวิตผู้สูงอายุ คนพิการ ผู้ด้อยโอกาส คนไร้ที่พึ่ง และผู้ป่วยเอดส์	๑. เพื่อให้ผู้สูงอายุ ผู้พิการ และผู้ด้อยโอกาส คนไร้ที่พึ่ง และผู้ป่วยเอดส์ได้มีความรู้เกี่ยวกับการประกอบอาชีพอิสระ ๒. เพื่อให้ผู้สูงอายุ ผู้พิการ และผู้ด้อยโอกาส คนไร้ที่พึ่ง และผู้ป่วยเอดส์สามารถนำความรู้ไปประกอบอาชีพ สร้างรายได้ให้แก่ตนเอง และครอบครัวได้ ๓. เพื่อให้ผู้สูงอายุ ผู้พิการ และผู้ด้อยโอกาส คนไร้ที่พึ่ง และผู้ป่วยเอดส์ใช้เวลาว่างให้เกิดประโยชน์ สร้างคุณค่าให้กับตนเอง สังคม และประเทศชาติ	กลุ่มผู้สูงอายุ คนพิการ ผู้ด้อยโอกาส คนไร้ที่พึ่ง และผู้ป่วยเอดส์ในเขตพื้นที่ตำบลหนองแวงใต้ จำนวน ๓๐๐ คน	๓๐,๐๐๐	๓๐,๐๐๐	๓๐,๐๐๐	๓๐,๐๐๐	๓๐,๐๐๐	ผู้สูงอายุ คนพิการ ผู้ด้อยโอกาส คนไร้ที่พึ่ง และผู้ป่วยเอดส์ ได้รับการพัฒนาคุณภาพชีวิตที่ดีขึ้น ร้อยละ ๗๐	๑. กลุ่มผู้สูงอายุ ผู้พิการ และผู้ด้อยโอกาส คนไร้ที่พึ่ง และผู้ป่วยเอดส์ได้มีความรู้เกี่ยวกับการประกอบอาชีพอิสระ ๒. กลุ่มผู้สูงอายุ ผู้พิการ และผู้ด้อยโอกาส คนไร้ที่พึ่ง และผู้ป่วยเอดส์สามารถนำความรู้ไปประกอบอาชีพ สร้างรายได้ให้แก่ตนเอง และครอบครัวได้ ๓. กลุ่มผู้สูงอายุ ผู้พิการ และผู้ด้อยโอกาส คนไร้ที่พึ่ง และผู้ป่วยเอดส์ใช้เวลาว่างให้เกิดประโยชน์ สร้างคุณค่าให้กับตนเอง สังคม และประเทศชาติ	กองสวัสดิการสังคม อบต.หนองแวงใต้

รายละเอียดโครงการพัฒนา

แผนพัฒนาท้องถิ่น (พ.ศ. ๒๕๖๖ - ๒๕๗๐)

องค์การบริหารส่วนตำบลหนองแวงใต้ อำเภอมัญจาคีรี จังหวัดขอนแก่น

ก. ยุทธศาสตร์การพัฒนากลุ่มจังหวัดภาคตะวันออกเฉียงเหนือตอนบน ๒ ยุทธศาสตร์ที่ ๔ การพัฒนาการพัฒนาสังคมและความมั่นคง

ข. ยุทธศาสตร์การพัฒนาขององค์กรปกครองส่วนท้องถิ่นในเขตจังหวัดขอนแก่น ยุทธศาสตร์ที่ ๕ การบริหารจัดการบ้านเมืองที่ดีตามหลักธรรมาภิบาล

๒. ยุทธศาสตร์ด้านการส่งเสริมคุณภาพชีวิต การลงทุน พานิชยกรรม

๒.๗ แผนงานสร้างความเข้มแข็งของชุมชน

ที่	โครงการ	วัตถุประสงค์	เป้าหมาย (ผลผลิตของโครงการ)	งบประมาณ					ตัวชี้วัด(KPI)	ผลที่คาดว่าจะได้รับ	หน่วยงาน รับผิดชอบ หลัก
				๒๕๖๖ (บาท)	๒๕๖๗ (บาท)	๒๕๖๘ (บาท)	๒๕๖๙ (บาท)	๒๕๗๐ (บาท)			
๒	ส่งเสริมการดำเนินงานตามหลักปรัชญาเศรษฐกิจพอเพียง	๑. เพื่อส่งเสริมให้กลุ่มเกษตรกรและประชาชนโดยทั่วไปในตำบลหนองแวงใต้ มีการใช้ชีวิตประจำวันตามหลักการของความพอเพียง ความพอดี การใช้ชีวิตอย่างรอบคอบ ไม่ฟุ้งเฟ้อ ใช้ชีวิตในความไม่ประมาท ใช้ทรัพยากรที่ก่อให้เกิดประโยชน์ มีคุณค่า เกิดรายได้ ๒. เพื่อให้กลุ่มเกษตรกรและประชาชนโดยทั่วไป สำนึกถึงพระมหากรุณาธิคุณ และตระหนักถึงความห่วงใยของพระบาทสมเด็จพระเจ้าอยู่หัว ๓. เพื่อเป็นการส่งเสริมให้กลุ่มเกษตรกรและประชาชนมีแหล่งอาหารไว้บริโภค ในราคาถูกลง ลดรายจ่ายในครัวเรือน	กลุ่มเกษตรกร และประชาชนทั่วไปในเขตที่ตำบลหนองแวงใต้ จำนวน ๖๐ คน	๓๐,๐๐๐	๓๐,๐๐๐	๓๐,๐๐๐	๓๐,๐๐๐	๓๐,๐๐๐	กลุ่มเกษตรกร และประชาชนทั่วไปในเขตพื้นที่ตำบลหนองแวงใต้ ร้อยละ ๘๐ มีความเข้าใจหลักปฏิบัติ และสามารถดำเนินงานตามหลักปรัชญาเศรษฐกิจพอเพียง	๑. กลุ่มเกษตรกรและประชาชนโดยทั่วไปในตำบลหนองแวงใต้ มีการใช้ชีวิตประจำวันตามหลักการของความพอเพียง ความพอดี การใช้ชีวิตอย่างรอบคอบ ไม่ฟุ้งเฟ้อ ใช้ชีวิตในความไม่ประมาท ใช้ทรัพยากรที่ก่อให้เกิดประโยชน์ มีคุณค่า เกิดรายได้ ๒. กลุ่มเกษตรกรและประชาชนโดยทั่วไป สำนึกถึงพระมหากรุณาธิคุณ และตระหนักถึงความห่วงใยของพระบาทสมเด็จพระเจ้าอยู่หัว ๓. กลุ่มเกษตรกรและประชาชนมีแหล่งอาหารไว้บริโภคในราคาถูกลง ลดรายจ่ายในครัวเรือน	กองสวัสดิการสังคม

รายละเอียดโครงการพัฒนา

แผนพัฒนาท้องถิ่น (พ.ศ. ๒๕๖๖ - ๒๕๗๐)

องค์การบริหารส่วนตำบลหนองแวงใต้ อำเภอวนรนิวาส จังหวัดสกลนคร

ก. ยุทธศาสตร์การพัฒนากลุ่มจังหวัดภาคตะวันออกเฉียงเหนือตอนบน ๒ ยุทธศาสตร์ที่ ๔ การพัฒนาการพัฒนาสังคมและความมั่นคง

ข. ยุทธศาสตร์การพัฒนาขององค์กรปกครองส่วนท้องถิ่นในเขตจังหวัดสกลนคร ยุทธศาสตร์ที่ ๕ การบริหารจัดการบ้านเมืองที่ดีตามหลักธรรมาภิบาล

๒. ยุทธศาสตร์ด้านการส่งเสริมคุณภาพชีวิต การลงทุน พานิชยกรรม

๒.๗ แผนงานสร้างความเข้มแข็งของชุมชน

ที่	โครงการ	วัตถุประสงค์	เป้าหมาย (ผลผลิตของโครงการ)	งบประมาณ					ตัวชี้วัด (KPI)	ผลที่คาดว่าจะได้รับ	หน่วยงาน รับผิดชอบ หลัก
				๒๕๖๖ (บาท)	๒๕๖๗ (บาท)	๒๕๖๘ (บาท)	๒๕๖๙ (บาท)	๒๕๗๐ (บาท)			
๓	ส่งเสริมอาชีพ และพัฒนา เศรษฐกิจ	๑. เพื่อจัดตั้งและพัฒนาความพร้อมของ ศูนย์เรียนรู้การเลี้ยงสัตว์แบบผสมผสาน จากฟาร์มเกษตรกรตัวอย่าง สำหรับเป็น แบบอย่าง แหล่งเรียนรู้และอบรม เกษตรกรในระดับท้องถิ่น ๒. เพื่อถ่ายทอดความรู้ ขยายผลแนวคิด และรูปแบบการเลี้ยงสัตว์แบบ ผสมผสานให้แก่เกษตรกรและผู้สนใจ รวมทั้งจัดสร้างกลุ่มและเครือข่าย เกษตรกรผู้เลี้ยงสัตว์แบบผสมผสาน ๓. เพื่อแก้ไขปัญหาและพัฒนา ประสิทธิภาพการเลี้ยงสัตว์ของ เกษตรกรโดยใช้กระบวนการมีส่วนร่วม ผ่านกลุ่มและเครือข่ายเกษตรกร	๑. จัดตั้งและพัฒนาความพร้อมของ ศูนย์เรียนรู้การเลี้ยงสัตว์ จำนวน ๑ แห่ง ๒. อบรมเกษตรกรผ่านศูนย์เรียนรู้ฯ จำนวน ๔๐ ราย ๓. พัฒนากลุ่มและ เครือข่ายเกษตรกรผู้เลี้ยงสัตว์ จำนวน ๖ กลุ่ม	๓๐,๐๐๐	๓๐,๐๐๐	๓๐,๐๐๐	๓๐,๐๐๐	๓๐,๐๐๐	๑. กลุ่มและ เครือข่ายเกษตรกร ผู้เลี้ยงสัตว์ จำนวน ๖ กลุ่ม ได้รับการ ส่งเสริมและพัฒนา เศรษฐกิจ ร้อยละ ๘๐	๑. รูปแบบข้อมูลองค์ความรู้ เกี่ยวกับการจัดการเลี้ยงสัตว์ใน ระบบเกษตรผสมผสานที่ เหมาะสม ตามหลักปรัชญาของ เศรษฐกิจพอเพียง ๒. มีศูนย์เรียนรู้ฯ จำนวน ๑ แห่ง เป็นแหล่งศึกษาดูงานและ อบรมความรู้แก่เกษตรกรและ ผู้สนใจ ๓. กลุ่มและเครือข่ายเกษตรกรผู้ เลี้ยงสัตว์ จำนวน ๖ กลุ่ม มี ความรู้และทักษะในการจัดการ เลี้ยงสัตว์แบบผสมผสานตาม หลักปรัชญาของเศรษฐกิจ พอเพียงเพิ่มขึ้น รวมทั้งนำไปใช้ ประโยชน์ในฟาร์มของตนเอง	กองสวัสดิการ สังคม อบต. หนองแวงใต้

รายละเอียดโครงการพัฒนา

แผนพัฒนาท้องถิ่น (พ.ศ. ๒๕๖๖ - ๒๕๗๐)

องค์การบริหารส่วนตำบลหนองแวงใต้ อำเภอมหารนิเวศ จังหวัดสกลนคร

ก. ยุทธศาสตร์การพัฒนากลุ่มจังหวัดภาคตะวันออกเฉียงเหนือตอนบน ๒ ยุทธศาสตร์ที่ ๔ การพัฒนาการพัฒนาสังคมและความมั่นคง

ข. ยุทธศาสตร์การพัฒนาขององค์กรปกครองส่วนท้องถิ่นในเขตจังหวัดสกลนคร ยุทธศาสตร์ที่ ๕ การบริหารจัดการบ้านเมืองที่ดีตามหลักธรรมาภิบาล

๒. ยุทธศาสตร์ด้านการส่งเสริมคุณภาพชีวิต การลงทุน พานิชยกรรม

๒.๗ แผนงานสร้างความเข้มแข็งของชุมชน

ที่	โครงการ	วัตถุประสงค์	เป้าหมาย (ผลผลิตของโครงการ)	งบประมาณ					ตัวชี้วัด (KPI)	ผลที่คาดว่าจะได้รับ	หน่วยงาน รับผิดชอบ หลัก
				๒๕๖๖ (บาท)	๒๕๖๗ (บาท)	๒๕๖๘ (บาท)	๒๕๖๙ (บาท)	๒๕๗๐ (บาท)			
๔	ส่งเสริมพัฒนาคุณภาพชีวิตผู้สูงอายุ	๑. เพื่อพัฒนาชมรมผู้สูงอายุตำบลหนองแวงใต้ผ่านเกณฑ์ชมรมผู้สูงอายุคุณภาพ ๒. เพื่อให้ผู้สูงอายุในชุมชนได้รับความรู้และสร้างเสริมทักษะการดูแลสุขภาพที่เหมาะสมกับช่วงวัย ๓. เพื่อให้กลุ่มผู้สูงอายุ ได้พบปะแลกเปลี่ยนประสบการณ์ในการดำรงชีวิต	๑. คณะกรรมการบริหารชมรมผู้สูงอายุตำบลหนองแวงใต้ จำนวน ๑๙ คน ๒. ผู้สูงอายุ/สมาชิกผู้สูงอายุในพื้นที่ จำนวน ๖๐ คน	๕๐,๐๐๐	๕๐,๐๐๐	๕๐,๐๐๐	๕๐,๐๐๐	๕๐,๐๐๐	ชมรมผู้สูงอายุตำบลหนองแวงใต้ผ่านเกณฑ์ชมรมผู้สูงอายุคุณภาพร้อยละ ๘๐	๑. ชมรมผู้สูงอายุตำบลหนองแวงใต้ผ่านเกณฑ์ชมรมผู้สูงอายุคุณภาพ ๒. ผู้สูงอายุในชุมชนได้รับความรู้และสร้างเสริมทักษะการดูแลสุขภาพที่เหมาะสมกับช่วงวัย ๓. กลุ่มผู้สูงอายุ ได้พบปะแลกเปลี่ยนประสบการณ์ในการดำรงชีวิต	กองสวัสดิการสังคม อบต.

รายละเอียดโครงการพัฒนา

แผนพัฒนาท้องถิ่น (พ.ศ. ๒๕๖๖ - ๒๕๗๐)

องค์การบริหารส่วนตำบลหนองแวงใต้ อำเภอมัญจาคีรี จังหวัดขอนแก่น

ก. ยุทธศาสตร์การพัฒนากลุ่มจังหวัดภาคตะวันออกเฉียงเหนือตอนบน ๒ ยุทธศาสตร์ที่ ๔ การพัฒนาการพัฒนาสังคมและความมั่นคง

ข. ยุทธศาสตร์การพัฒนาขององค์กรปกครองส่วนท้องถิ่นในเขตจังหวัดขอนแก่น ยุทธศาสตร์ที่ ๕ การบริหารจัดการบ้านเมืองที่ดีตามหลักธรรมาภิบาล

๒. ยุทธศาสตร์ด้านการส่งเสริมคุณภาพชีวิต การลงทุน พานิชยกรรม

๒.๗ แผนงานสร้างความเข้มแข็งของชุมชน

ที่	โครงการ	วัตถุประสงค์	เป้าหมาย(ผลผลิตของโครงการ)	งบประมาณ					ตัวชี้วัด (KPI)	ผลที่คาดว่าจะได้รับ	หน่วยงานรับผิดชอบหลัก
				๒๕๖๖ (บาท)	๒๕๖๗ (บาท)	๒๕๖๘ (บาท)	๒๕๖๙ (บาท)	๒๕๗๐ (บาท)			
๕	ส่งเสริมสตรีและครอบครัว	๑. เพื่อเสริมสร้างศักยภาพในการพัฒนาตนเองของสตรีให้เป็นที่ยอมรับต่อสังคม ๒. เพื่อกระตุ้นให้ผู้นำสตรีมีความรู้ความสามารถและเป็นต้นแบบในการพัฒนาตนเองเพื่อขยายผลแก่กลุ่มสตรีอื่น ๆ	๑. ผู้นำสตรีและกรรมการสตรีทั้งตำบล ๒. ผู้นำสตรีและกรรมการสตรีระดับหมู่บ้าน จำนวน ๗๕ คน	๓๐,๐๐๐	๓๐,๐๐๐	๓๐,๐๐๐	๓๐,๐๐๐	๓๐,๐๐๐	ผู้นำสตรีและกรรมการสตรี ได้รับการพัฒนา ร้อยละ ๘๐	๑. ผู้นำสตรีและกรรมการสตรี มีศักยภาพในการพัฒนาตนเองเป็นที่ยอมรับต่อสังคม๒. ผู้นำสตรีมีความรู้ความสามารถและเป็นต้นแบบในการพัฒนาตนเองเพื่อขยายผลแก่กลุ่มสตรีอื่น ๆ	กองสวัสดิการสังคม

รายละเอียดโครงการพัฒนา

แผนพัฒนาท้องถิ่น (พ.ศ. ๒๕๖๖ - ๒๕๗๐)

องค์การบริหารส่วนตำบลหนองแวงใต้ อำเภอวนรนิวาส จังหวัดสกลนคร

ก. ยุทธศาสตร์การพัฒนากลุ่มจังหวัดภาคตะวันออกเฉียงเหนือตอนบน ๒ ยุทธศาสตร์ที่ ๔ การพัฒนาการพัฒนาสังคมและความมั่นคง

ข. ยุทธศาสตร์การพัฒนาขององค์กรปกครองส่วนท้องถิ่นในเขตจังหวัดสกลนคร ยุทธศาสตร์ที่ ๕ การบริหารจัดการบ้านเมืองที่ดีตามหลักธรรมาภิบาล

๒. ยุทธศาสตร์ด้านการส่งเสริมคุณภาพชีวิต การลงทุน พาณิชยกรรม

๒.๗ แผนงานสร้างความเข้มแข็งของชุมชน

ที่	โครงการ	วัตถุประสงค์	เป้าหมาย (ผลผลิตของโครงการ)	งบประมาณ					ตัวชี้วัด (KPI)	ผลที่คาดว่าจะได้รับ	หน่วยงาน รับผิดชอบ หลัก
				๒๕๖๖ (บาท)	๒๕๖๗ (บาท)	๒๕๖๘ (บาท)	๒๕๖๙ (บาท)	๒๕๗๐ (บาท)			
๖	ส่งเสริมสนับสนุนการเสริมศักยภาพบทบาทพื้นที่สร้างสรรค์สำหรับเด็กและเยาวชน	๑. เพื่อส่งเสริมให้สภาเด็กและเยาวชนตำบลหนองแวงใต้มีส่วนร่วมในการพัฒนาตนเอง ชุมชน และสังคม ตลอดจนร่วมป้องกันปัญหาที่มีผลกระทบต่อเด็กและเยาวชน ๒. เพื่อส่งเสริมพัฒนาเด็กและเยาวชนได้พัฒนาตนเองทั้งด้านร่างกาย จิตใจ อารมณ์ สังคมและสติปัญญา	เด็กและเยาวชนตำบลหนองแวงใต้ อายุระหว่าง ๘ - ๒๕ ปี จำนวน ๓๐๐ คน	๓๐,๐๐๐	๓๐,๐๐๐	๓๐,๐๐๐	๓๐,๐๐๐	๓๐,๐๐๐	เด็กและเยาวชนตำบลหนองแวงใต้ อายุระหว่าง ๘ - ๒๕ ปี จำนวน ๓๐๐ คน ได้รับการพัฒนาร้อยละ ๘๐	๑. สภาเด็กและเยาวชนตำบลหนองแวงใต้มีส่วนร่วมในการพัฒนาตนเอง ชุมชน และสังคม ตลอดจนร่วมป้องกันปัญหาที่มีผลกระทบต่อเด็กและเยาวชน ๒. เด็กและเยาวชน ได้พัฒนาตนเองทั้งด้านร่างกาย จิตใจ อารมณ์ สังคมและสติปัญญา	กองสวัสดิการสังคม

รายละเอียดโครงการพัฒนา
แผนพัฒนาท้องถิ่น (พ.ศ. ๒๕๖๖ - ๒๕๗๐)

องค์การบริหารส่วนตำบลหนองแวงใต้ อำเภอมหาราช จังหวัดสกลนคร

ก. ยุทธศาสตร์การพัฒนากลุ่มจังหวัดภาคตะวันออกเฉียงเหนือตอนบน ๒ ยุทธศาสตร์ที่ ๔ การพัฒนาการพัฒนาสังคมและความมั่นคง

ข. ยุทธศาสตร์การพัฒนาขององค์กรปกครองส่วนท้องถิ่นในเขตจังหวัดสกลนคร ยุทธศาสตร์ที่ ๕ การบริหารจัดการบ้านเมืองที่ดีตามหลักธรรมาภิบาล

ยุทธศาสตร์ที่ ๓ ด้านการพัฒนาการเกษตรและอุตสาหกรรมเกษตร

๓.๑๐ แผนงานการเกษตร

ที่	โครงการ	วัตถุประสงค์	เป้าหมาย (ผลผลิตของ โครงการ)	งบประมาณ					ตัวชี้วัด (KPI)	ผลที่คาดว่าจะได้รับ	หน่วยงานรับผิดชอบ หลัก
				๒๕๖๖ (บาท)	๒๕๖๗ (บาท)	๒๕๖๘ (บาท)	๒๕๖๙ (บาท)	๒๕๗๐ (บาท)			
๑	อนุรักษ์ พันธุกรรมพืชอัน เนื่องมาจาก พระราชดำริ	๑.เพื่อสนองพระราชดำริสมเด็จพระเทพรัตนราชสุดาฯ สยามบรมราชกุมารี ๒.เพื่ออนุรักษ์พันธุกรรมพืช พันธุ์ไม้ที่มีอยู่ในท้องถิ่น ให้คงอยู่กับท้องถิ่นสืบไป๓.เพื่อให้ประชาชนมีความรักหวงแหนพื้นที่ป่า ลดปัญหาก๊าซเรือนกระจก ภาวะโลกร้อน	ป่าสาธารณะในพื้นที่ตำบลหนองแวงใต้	๖๖,๔๐๐	๖๖,๔๐๐	๖๖,๔๐๐	๖๖,๔๐๐	๖๖,๔๐๐	ป่าสาธารณะ อุดมสมบูรณ์ ไปด้วยพืช พันธุ์ไม้นานา ชนิด	เพื่อให้พันธุ์พืช พันธุ์ไม้ ดั้งเดิมอยู่ในท้องถิ่นสืบต่อไป	สำนักปลัดงานส่งเสริม การเกษตร
๒	อบรมตรวจ วิเคราะห์ คุณภาพดิน และ การทำปุ๋ย ชีวภาพ	๑.เพื่อถ่ายทอดและเผยแพร่ความรู้ด้านการตรวจวิเคราะห์และการปรับปรุงบำรุงดินโดยใช้ปุ๋ยชีวภาพ ๒.เพื่อให้เกษตรกรได้นำความรู้ที่ได้ไปใช้ประโยชน์ในครัวเรือน เพิ่มผลผลิตทางการเกษตรและลดต้นทุนในการผลิต ๓.เพื่อให้เกษตรกรผลิตอาหารที่ปลอดภัยไว้บริโภคในครัวเรือนและให้มีเกษตรกรรมแบบอินทรีย์	เกษตรกร ๑๐๐ ราย	๓๐,๙๕๐	๓๐,๙๕๐	-	-	-	๓๕ ราย	เพื่อปรับปรุงบำรุงดินตามค่าวิเคราะห์ดินให้มีธาตุอาหารที่เหมาะสม	สำนักปลัดงานส่งเสริม การเกษตร

รายละเอียดโครงการพัฒนา
แผนพัฒนาท้องถิ่น (พ.ศ. ๒๕๖๖ - ๒๕๗๐)

องค์การบริหารส่วนตำบลหนองแวงใต้ อำเภอมัญจาคีรี จังหวัดขอนแก่น

ก. ยุทธศาสตร์การพัฒนากลุ่มจังหวัดภาคตะวันออกเฉียงเหนือตอนบน ๒ ยุทธศาสตร์ที่ ๔ การพัฒนาการพัฒนาสังคมและความมั่นคง

ข. ยุทธศาสตร์การพัฒนาขององค์กรปกครองส่วนท้องถิ่นในเขตจังหวัดขอนแก่น ยุทธศาสตร์ที่ ๕ การบริหารจัดการบ้านเมืองที่ดีตามหลักธรรมาภิบาล

ยุทธศาสตร์ที่ ๓ ด้านการพัฒนาการเกษตรและอุตสาหกรรมเกษตร

๓.๑๐ แผนงานการเกษตร

ที่	โครงการ	วัตถุประสงค์	เป้าหมาย (ผลผลิตของโครงการ)	งบประมาณ					ตัวชี้วัด (KPI)	ผลที่คาดว่าจะได้รับ	หน่วยงานรับผิดชอบ หลัก
				๒๕๖๖ (บาท)	๒๕๖๗ (บาท)	๒๕๖๘ (บาท)	๒๕๖๙ (บาท)	๒๕๗๐ (บาท)			
๓	ฝึกอบรม วิธีการป้องกัน โรคระบาดใน โค-กระบือ	๑. เพื่อให้ประชาชนรู้จักสาเหตุ แนวทาง ป้องกันและวิธีการรักษาเบื้องต้น ๒. ป้องกันไม่ให้โรคแพร่ระบาด และการ สูญเสียสัตว์เลี้ยง	เกษตรกรผู้เลี้ยงโค-กระบือ ๑๐๐ ราย	๓๐,๐๐๐	๓๐,๐๐๐	๓๐,๐๐๐	๓๐,๐๐๐	๓๐,๐๐๐	๑๐๐ ราย	เกษตรกรผู้เลี้ยงโค-กระบือ มี การป้องกัน และรักษาโรคได้ ทันทั้งที่	สำนักปลัดงานส่งเสริม การเกษตร
๔	ส่งเสริมพันธุ์ ข้าวคุณภาพ ปราศสารเคมี	๑. ประชาชนมีเมล็ดพันธุ์คุณภาพจาก กรมการข้าว ๒. ผลผลิตต่อไร่เพิ่มขึ้นและรายได้เพิ่ม สูงขึ้น	เกษตรกรปลูกข้าว ๑๐๐ ราย	๖๕,๐๐๐	๖๕,๐๐๐	๖๕,๐๐๐	๖๕,๐๐๐	๖๕,๐๐๐	๑๐๐ ราย	เกษตรกรมีเมล็ดพันธุ์ข้าว คุณภาพ มี ผลผลิตเพิ่มขึ้น และ รายได้เพิ่มสูงขึ้น	สำนักปลัดงานส่งเสริม การเกษตร
๕	การส่งเสริม ปลูกพืชเลี้ยง สัตว์ เพิ่มธาตุ อาหาร	๑. เพื่อเป็นการสร้างความมั่นคงทาง อาหาร และลดค่าใช้จ่ายด้านอาหาร หยาบของโค-กระบือ ๒. เพื่อส่งเสริมให้เกษตรกรปลูกหญ้า ที่ มีคุณค่าทางอาหารสูง เช่น หญ้ารูซี่ หญ้างินนี้สีม่วง หญ้าแพงโกร่า เป็นต้น	เกษตรกรผู้เลี้ยงโค-กระบือ ๑๐๐ ราย	๓๐,๐๐๐	๓๐,๐๐๐	๓๐,๐๐๐	๓๐,๐๐๐	๓๐,๐๐๐	๑๐๐ ราย	เกษตรกรมีพันธุ์หญ้าที่มีคุณค่า โภชนาการสูงสำหรับไว้ให้โค- กระบือกินในตลอดฤดูกาล ขยายเมล็ดพันธุ์ไปยังเกษตรกร รายอื่น ๆ ลดต้นทุนการเลี้ยง โค-กระบือ และประหยัด ค่าใช้จ่ายและเวลา	สำนักปลัดงานส่งเสริม การเกษตร

รายละเอียดโครงการพัฒนา
แผนพัฒนาท้องถิ่น (พ.ศ. ๒๕๖๖ – ๒๕๗๐)

องค์การบริหารส่วนตำบลหนองแวงใต้ อำเภอมัญจาคีรี จังหวัดขอนแก่น

ก. ยุทธศาสตร์การพัฒนากลุ่มจังหวัดภาคตะวันออกเฉียงเหนือตอนบน ๒ ยุทธศาสตร์ที่ ๔ การพัฒนาการพัฒนาสังคมและความมั่นคง

ข. ยุทธศาสตร์การพัฒนาขององค์กรปกครองส่วนท้องถิ่นในเขตจังหวัดขอนแก่น ยุทธศาสตร์ที่ ๕ การบริหารจัดการบ้านเมืองที่ดีตามหลักธรรมาภิบาล

ยุทธศาสตร์ที่ ๓ ด้านการพัฒนาการเกษตรและอุตสาหกรรมเกษตร

๓.๑๐ แผนงานการเกษตร

ที่	โครงการ	วัตถุประสงค์	เป้าหมาย (ผลผลิตของโครงการ)	งบประมาณ					ตัวชี้วัด (KPI)	ผลที่คาดว่าจะได้รับ	หน่วยงานรับผิดชอบ หลัก
				๒๕๖๖ (บาท)	๒๕๖๗ (บาท)	๒๕๖๘ (บาท)	๒๕๖๙ (บาท)	๒๕๗๐ (บาท)			
๖	ฝึกอบรมให้ความรู้ป้องกันโรคระบาดในโค-กระบือ	๑. เพื่อให้ประชาชนรู้จักสาเหตุ แนวทางป้องกันและวิธีการรักษาเบื้องต้น ๒. ป้องกันไม่ให้โรคแพร่ระบาด และการสูญเสียเปล่า	เกษตรกรผู้เลี้ยงโค-กระบือ ๑๐๐ ราย	๓๐,๐๐๐	๓๐,๐๐๐	๓๐,๐๐๐	๓๐,๐๐๐	๓๐,๐๐๐	๑๐๐ ราย	เกษตรกรผู้เลี้ยงโค-กระบือ มีการป้องกัน และรักษาโรคได้ทันทั่วทั้งที่	สำนักปลัดงานส่งเสริมการเกษตร
๗	เกษตรสัญจร	๑. เพื่อให้ความรู้เกษตรกรด้านปลูกพืชต่าง ๆ ๒. เพื่อให้ความรู้เกี่ยวกับโรคพืช และการป้องกันกำจัด ๓. เพื่อทราบปัญหาด้านการเกษตรของเกษตรกร	๑๕ หมู่บ้าน	๓๕,๐๐๐	๓๕,๐๐๐	๓๕,๐๐๐	๓๕,๐๐๐	๓๕,๐๐๐	๗๕๐ ครัวเรือน	เกษตรกรสามารถนำความรู้ที่ได้ไปใช้ในการแก้ไขปัญหาด้านโรคพืชต่าง ๆ ในแปลงได้ ลดปัญหาโรคพืช	สำนักปลัดงานส่งเสริมการเกษตร
๘	ส่งเสริมการทำปุ๋ยชีวภาพ	๑. เพื่อส่งเสริมการใช้ปุ๋ยชีวภาพแทนปุ๋ยเคมี๒. ป้องกันสารเคมีตกค้าง ๓. ไม่ทำลายทรัพยากรธรรมชาติ	๑๐๕ ราย	๓๕,๐๐๐	๓๕,๐๐๐	๓๕,๐๐๐	๓๕,๐๐๐	๓๕,๐๐๐	เกษตรกร ๑๐๕	ประชาชนได้รับความรู้ในการทำปุ๋ยชีวภาพ สามารถนำไปปฏิบัติในครัวเรือนได้ ลดต้นทุนการผลิต และรักษาสินแวดล้อม	สำนักปลัดงานส่งเสริมการเกษตร

รายละเอียดโครงการพัฒนา
แผนพัฒนาท้องถิ่น (พ.ศ. ๒๕๖๖ – ๒๕๗๐)

องค์การบริหารส่วนตำบลหนองแวงใต้ อำเภอมหารนิวาส จังหวัดสกลนคร

ก. ยุทธศาสตร์การพัฒนากลุ่มจังหวัดภาคตะวันออกเฉียงเหนือตอนบน ๒ ยุทธศาสตร์ที่ ๔ การพัฒนาการพัฒนาสังคมและความมั่นคง

ข. ยุทธศาสตร์การพัฒนาขององค์กรปกครองส่วนท้องถิ่นในเขตจังหวัดสกลนคร ยุทธศาสตร์ที่ ๕ การบริหารจัดการบ้านเมืองที่ดีตามหลักธรรมาภิบาล

ยุทธศาสตร์ที่ ๓ ด้านการพัฒนาการเกษตรและอุตสาหกรรมเกษตร

๓.๑๐ แผนงานการเกษตร

ที่	โครงการ	วัตถุประสงค์	เป้าหมาย (ผลผลิตของโครงการ)	งบประมาณ					ตัวชี้วัด (KPI)	ผลที่คาดว่าจะได้รับ	หน่วยงานรับผิดชอบ หลัก
				๒๕๖๖ (บาท)	๒๕๖๗ (บาท)	๒๕๖๘ (บาท)	๒๕๖๙ (บาท)	๒๕๗๐ (บาท)			
๙	อบรมการผลิตเชื้อราไตรโคเดอร์มา	๑. เพื่อย้บยั้งและทำลายการงอกของสปอร์ในโรคพืช ๒. ช่วยลดปริมาณเชื้อโรคพืช ๓. ช่วยเพิ่มการเจริญเติบโตและเพิ่มผลผลิตของพืช	เกษตรกร ๑๐๕ ราย	๓๐,๐๐๐	๓๐,๐๐๐	๓๐,๐๐๐	๓๐,๐๐๐	๓๐,๐๐๐	เกษตรกร ๑๐๕ ราย	เพื่อให้เกษตรกรได้รับความรู้และผลิตเชื้อราไตรโคเดอร์มาได้ด้วยตนเอง และสามารถนำไปใช้ได้ถูกวิธี ลดปริมาณเชื้อโรคในพืช รวมทั้งรักษาสินแวดล้อม	สำนักปลัดงานส่งเสริมการเกษตร
๑๐	สนับสนุนส่งเสริมกลุ่มอาชีพเกษตรกรในตำบลหนองแวงใต้	๑. เพื่อสนับสนุนส่งเสริมด้านอาชีพให้กับกลุ่มอาชีพ ๒. เพื่อพัฒนากลุ่มให้มีความมั่นคงและ	กลุ่มอาชีพ	๑๐๐,๐๐๐	๑๐๐,๐๐๐	๑๐๐,๐๐๐	๑๐๐,๐๐๐	๑๐๐,๐๐๐	กลุ่มอาชีพจักสานกลุ่มเลี้ยงสัตว์กลุ่มปลูกพืช	เพื่อให้กลุ่มอาชีพมีความมั่นคง มีการพัฒนาอาชีพเพิ่มขึ้น	สำนักปลัดงานส่งเสริมการเกษตร

รายละเอียดโครงการพัฒนา
แผนพัฒนาท้องถิ่น (พ.ศ. ๒๕๖๖ - ๒๕๗๐)

องค์การบริหารส่วนตำบลหนองแวงใต้ อำเภอมัญจาคีรี จังหวัดขอนแก่น

ก. ยุทธศาสตร์การพัฒนากลุ่มจังหวัดภาคตะวันออกเฉียงเหนือตอนบน ๒ ยุทธศาสตร์ที่ ๔ การพัฒนาการพัฒนาสังคมและความมั่นคง

ข. ยุทธศาสตร์การพัฒนาขององค์กรปกครองส่วนท้องถิ่นในเขตจังหวัดขอนแก่น ยุทธศาสตร์ที่ ๕ การบริหารจัดการบ้านเมืองที่ดีตามหลักธรรมาภิบาล

๔. ยุทธศาสตร์ด้านการบริหารจัดการบ้านเมืองที่ดี

๔.๑ แผนงานบริหารงานทั่วไป

ที่	โครงการ	วัตถุประสงค์	เป้าหมาย (ผลผลิตของโครงการ)	งบประมาณ					ตัวชี้วัด (KPI)	ผลที่คาดว่าจะ ได้รับ	หน่วยงาน รับผิดชอบหลัก
				๒๕๖๖ (บาท)	๒๕๖๗ (บาท)	๒๕๖๘ (บาท)	๒๕๖๙ (บาท)	๒๕๗๐ (บาท)			
๑	ประชาสัมพันธ์ สร้างความเข้าใจให้กับผู้มีหน้าที่ชำระภาษี	เพื่อประชาสัมพันธ์ เกี่ยวกับเรื่องภาษี ให้ประชาชน ต.หนองแวงใต้ ให้มีความรู้ ความเข้าใจ	ประชาชน ๑๕ หมู่บ้าน	๓๐,๐๐๐	๓๐,๐๐๐	๓๐,๐๐๐	๓๐,๐๐๐	๓๐,๐๐๐	ประชาชน ๑๕ หมู่บ้าน	ประชาชน ๑๕ หมู่บ้าน มีความรู้ ความเข้าใจเกี่ยวกับภาษี	กองคลัง
๒	จัดทำแผนที่ภาษีและทะเบียนทรัพย์สิน	เพื่อให้ อบต.หนองแวงใต้ ทราบพื้นที่ในการจัดเก็บภาษี และมีข้อมูลที่ชัดเจน พร้อมทั้งง่ายต่อการปฏิบัติหน้าที่ และการสำรวจภาษี	จำนวนรายของการจัดเก็บภาษีที่ชัดเจน และถูกต้องแม่นยำ	๒๐๐,๐๐๐	๒๐๐,๐๐๐	๒๐๐,๐๐๐	๒๐๐,๐๐๐	๒๐๐,๐๐๐	ประชาชน ๑๕ หมู่บ้าน ที่มีหน้าที่เสียภาษี	อบต.หนองแวงใต้ มีข้อมูลในการจัดเก็บภาษีที่ชัดเจน และถูกต้องแม่นยำ	กองคลัง

รายละเอียดโครงการพัฒนา

แผนพัฒนาท้องถิ่น (พ.ศ. ๒๕๖๖ - ๒๕๗๐)

องค์การบริหารส่วนตำบลหนองแวงใต้ อำเภอวานรนิวาส จังหวัดสกลนคร

ก. ยุทธศาสตร์การพัฒนากลุ่มจังหวัดภาคตะวันออกเฉียงเหนือตอนบน ๒ ยุทธศาสตร์ที่ ๔ การพัฒนาการพัฒนาสังคมและความมั่นคง

ข. ยุทธศาสตร์การพัฒนาขององค์กรปกครองส่วนท้องถิ่นในเขตจังหวัดสกลนคร ยุทธศาสตร์ที่ ๕ การบริหารจัดการบ้านเมืองที่ดีตามหลักธรรมาภิบาล

๔. ยุทธศาสตร์ด้านการบริหารจัดการบ้านเมืองที่ดี

๔.๑ แผนงานบริหารงานทั่วไป

ที่	โครงการ	วัตถุประสงค์	เป้าหมาย (ผลผลิตของ โครงการ)	งบประมาณ					ตัวชี้วัด (KPI)	ผลที่คาดว่าจะได้รับ	หน่วยงาน รับผิดชอบหลัก
				๒๕๖๖ (บาท)	๒๕๖๗ (บาท)	๒๕๖๘ (บาท)	๒๕๖๙ (บาท)	๒๕๗๐ (บาท)			
๑	อุดหนุนรমন้ำใจด้านภัยยามยาก	๑. เพื่อส่งเสริมสัมพันธภาพ อันดีระหว่างคนในสังคม ๒. เพื่อสร้างเสริมกำลังใจและกระตุ้นให้ผู้ที่ได้รับความเดือดร้อนเห็นคุณค่าของตน ๓. เพื่อเป็นการลดภาระค่าใช้จ่ายของผู้เดือดร้อน ญาติมิตร และครอบครัว ๔. เพื่อเป็นค่าใช้จ่ายในการออกรับบริจาคโลหิต๕. เพื่อสนับสนุนกิจการช่วยเหลือผู้ประสบภัยยามยากของกิ่งกาชาดอำเภอวานรนิวาสและเหล่ากาชาดจังหวัดสกลนคร	ประชาชนในพื้นที่ อำเภอวานรนิวาส	๑๐,๐๐๐	๑๐,๐๐๐	๑๐,๐๐๐	๑๐,๐๐๐	๑๐,๐๐๐	ประชาชนในพื้นที่ อำเภอวานรนิวาส ได้รับการช่วยเหลือร้อยละ ๙๐	๑.ประชาชนที่ด้อยโอกาส ทูพพลภาพสามารถลดภาระค่าครองชีพ มีอุปกรณ์เครื่องใช้เพียงพอแก่การดำรงชีวิต และการประกอบอาชีพตามสมควร ส่งผลให้มีสุขภาพจิตที่ดีลดช่องว่างระหว่างคนในสังคมให้อยู่ด้วยกันอย่างสมานฉันท์และรู้จักการให้ ๒.โรงพยาบาลวานรนิวาสมีโลหิตสำหรับใช้ช่วยเหลือเพื่อนมนุษย์อย่างเพียงพอ ๓.ประชาชนที่ประสบเหตุสามารถได้รับความช่วยเหลืออย่างทันท่วงที ๔.ด้อยโอกาสในสังคมได้รับความช่วยเหลืออย่างมีประสิทธิภาพ ทั่วถึงและเท่าเทียม	สำนักงานปลัด

รายละเอียดโครงการพัฒนา
แผนพัฒนาท้องถิ่น (พ.ศ. ๒๕๖๖ - ๒๕๗๐)

องค์การบริหารส่วนตำบลหนองแวงใต้ อำเภอมหาสารคาม จังหวัดสกลนคร

- ก. ยุทธศาสตร์การพัฒนากลุ่มจังหวัดภาคตะวันออกเฉียงเหนือตอนบน ๒ ยุทธศาสตร์ที่ ๔ การพัฒนาการพัฒนาสังคมและความมั่นคง
ข. ยุทธศาสตร์การพัฒนาขององค์กรปกครองส่วนท้องถิ่นในเขตจังหวัดสกลนคร ยุทธศาสตร์ที่ ๕ การบริหารจัดการบ้านเมืองที่ดีตามหลักธรรมาภิบาล
๔. ยุทธศาสตร์ด้านการบริหารจัดการบ้านเมืองที่ดี

๔.๑ แผนงานบริหารงานทั่วไป

ที่	โครงการ	วัตถุประสงค์	เป้าหมาย (ผลผลิตของ โครงการ)	งบประมาณ					ตัวชี้วัด (KPI)	ผลที่คาดว่าจะได้รับ	หน่วยงาน รับผิดชอบหลัก
				๒๕๖๖ (บาท)	๒๕๖๗ (บาท)	๒๕๖๘ (บาท)	๒๕๖๙ (บาท)	๒๕๗๐ (บาท)			
๒	อุดหนุน ส่งเสริม ศาสนา ขนบธรรม เนียม ประเพณี ศิลปะ และ วัฒนธรรมของ ไทยวนาร	๑. เพื่อการทำนุบำรุงส่งเสริม พระพุทธศาสนา อนุรักษ์วัฒนธรรม ขนบธรรมเนียมประเพณีอันดีงาม ๒. เพื่อเป็นการเผยแพร่วัฒนธรรม ประเพณีที่ดีงาม ๓. เพื่อเป็นการเสริมสร้างความ สามัคคีปรองดองของคนไทย โดย ผ่านการทำกิจกรรมทางศิลปะ ประเพณีวัฒนธรรมและ ขนบธรรมเนียมในภาพ รวมอำเภอ	ส่งเสริมศาสนา ขนบธรรมเนียม ประเพณี ศิลปะ และวัฒนธรรม ของไทยวนาร ใน พื้นที่ อำเภอ วานรนิวาส	๑๐,๐๐๐	๑๐,๐๐๐	๑๐,๐๐๐	๑๐,๐๐๐	๑๐,๐๐๐	ศาสนา ขนบธรรมเนียม ประเพณี ศิลปะ และ วัฒนธรรมของ ไทยวนาร ประชาชนใน พื้นที่ อำเภอ วานร นิวาส ใต้รับ การช่วยเหลือ ร้อยละ ๙๐	๑. ประชาชนทั่วไป ได้รับทราบถึงวันสำคัญ ทางพระพุทธศาสนา จะได้มีส่วนร่วมในการ ส่งเสริมวัฒนธรรม ประเพณีของชาติสืบไป ๒. ประชาชนทั่วไปเกิดความตระหนักรู้และ ระลึกถึงความสำคัญของวันสำคัญทาง พระพุทธศาสนา ขนบธรรมเนียม ประเพณีที่ สำคัญ เพื่อนำไปปฏิบัติในชีวิตประจำวันได้ อย่างเหมาะสม ๓. เป็นการเชิดชูและอนุรักษ์วัฒนธรรม ประเพณีของท้องถิ่น	สำนักงานปลัด

รายละเอียดโครงการพัฒนา
แผนพัฒนาท้องถิ่น (พ.ศ. ๒๕๖๖ - ๒๕๗๐)

องค์การบริหารส่วนตำบลหนองแวงใต้ อำเภอมวกเหล็ก จังหวัดสกลนคร

ก. ยุทธศาสตร์การพัฒนากลุ่มจังหวัดภาคตะวันออกเฉียงเหนือตอนบน ๒ ยุทธศาสตร์ที่ ๔ การพัฒนาการพัฒนาสังคมและความมั่นคง

ข. ยุทธศาสตร์การพัฒนาขององค์กรปกครองส่วนท้องถิ่นในเขตจังหวัดสกลนคร ยุทธศาสตร์ที่ ๕ การบริหารจัดการบ้านเมืองที่ดีตามหลักธรรมาภิบาล

๔. ยุทธศาสตร์ด้านการบริหารจัดการบ้านเมืองที่ดี

๔.๑ แผนงานบริหารงานทั่วไป

ที่	โครงการ	วัตถุประสงค์	เป้าหมาย (ผลผลิตของ โครงการ)	งบประมาณ					ตัวชี้วัด (KPI)	ผลที่คาดว่าจะได้รับ	หน่วยงาน รับผิดชอบหลัก
				๒๕๖๖ (บาท)	๒๕๖๗ (บาท)	๒๕๖๘ (บาท)	๒๕๖๙ (บาท)	๒๕๗๐ (บาท)			
๓	อุดหนุน ศูนย์ ปฏิบัติการร่วม ในการ ช่วยเหลือ ประชาชนของ องค์กร ปกครองส่วน ท้องถิ่น อำเภอมวก เหล็ก จังหวัด สกลนคร	๑. เพื่อเป็นศูนย์กลางขององค์กร ปกครองส่วนท้องถิ่น ในเขตอำเภอมวก เหล็ก ในการรวบรวม ข้อมูล สถานะของภัยที่เกิดขึ้น จำนวน ประชาชนที่ได้รับผลกระทบ และ วิธีแก้ไขปัญหาต่าง ๆ จากองค์กร ปกครองส่วนท้องถิ่นในพื้นที่ ๒. เพื่อเป็นศูนย์กลางในกา ประสานงานขององค์กรปกครองส่วน ท้องถิ่น ที่จะแก้ไขปัญหา อุปสรรค ในขณะที่เกิดภัยต่างๆ รวมทั้ง ประสานงานหน่วยงานอื่นที่เกี่ยวข้อง ในการให้ความช่วยเหลือประชาชน ๓. เพื่อให้เกิดความรวดเร็วและทำให้ เกิดประสิทธิภาพในการปฏิบัติหน้าที่ ของเจ้าหน้าที่ที่เกี่ยวข้องและเกิด ประโยชน์สูงสุดแก่ประชาชน	ศูนย์ปฏิบัติการ ร่วมในการ ช่วยเหลือ ประชาชน ในพื้นที่ อำเภอมวก เหล็ก	๑๐,๐๐๐	๑๐,๐๐๐	๑๐,๐๐๐	๑๐,๐๐๐	๑๐,๐๐๐	ประชาชน ได้รับการ ช่วยเหลือจาก ศูนย์ ในพื้นที่ อำเภอมวก เหล็ก ได้รับ การช่วยเหลือ ร้อยละ ๙๐	๑. องค์กรปกครองส่วนท้องถิ่นทุกแห่งในเขต อำเภอมวกเหล็ก จังหวัดสกลนคร ได้ใช้ สถานที่ศูนย์ปฏิบัติการร่วมในการช่วยเหลือ ประชาชนขององค์กรปกครองส่วนท้องถิ่น เป็นศูนย์ปฏิบัติการในการแก้ไขปัญหาในการ ช่วยเหลือประชาชน และเป็นศูนย์ประสาน การปฏิบัติงานกับหน่วยงานอื่นที่เกี่ยวข้องกับ การให้ความช่วยเหลือประชาชนทั้งระดับ อำเภอและจังหวัด ๒. องค์กรปกครองส่วนท้องถิ่นสามารถใช้ เป็นแหล่งค้นคว้าข้อมูลระเบียบกฎหมายที่ เกี่ยวข้องในการปฏิบัติหน้าที่ป้องกันและ แก้ไขปัญหาภัยต่าง ๆ ได้อย่างถูกต้อง ๓. ประชาชนโดยทั่วไปสามารถเข้าถึงข้อมูล ระเบียบ และกฎหมายที่เกี่ยวกับการแก้ไข ปัญหาที่เกิดจากภัยต่าง ๆ ได้อย่างรวดเร็ว และทั่วถึง	สำนักงานปลัด

รายละเอียดโครงการพัฒนา
แผนพัฒนาท้องถิ่น (พ.ศ. ๒๕๖๖ – ๒๕๗๐)

แบบ ผ.๑๒

องค์การบริหารส่วนตำบลหนองแวงใต้ อำเภอมัญจาคีรี จังหวัดขอนแก่น

- ก. ยุทธศาสตร์การพัฒนากลุ่มจังหวัดภาคตะวันออกเฉียงเหนือตอนบน ๒ ยุทธศาสตร์ที่ ๔ การพัฒนาการพัฒนาสังคมและความมั่นคง
 ข. ยุทธศาสตร์การพัฒนาขององค์กรปกครองส่วนท้องถิ่นในเขตจังหวัดขอนแก่น ยุทธศาสตร์ที่ ๕ การบริหารจัดการบ้านเมืองที่ดีตามหลักธรรมาภิบาล
 ๔. ยุทธศาสตร์ด้านการบริหารจัดการบ้านเมืองที่ดี

๔.๒ แผนงานรักษาความสงบภายใน

ที่	โครงการ	วัตถุประสงค์	เป้าหมาย (ผลผลิตของ โครงการ)	งบประมาณ					ตัวชี้วัด (KPI)	ผลที่คาดว่าจะได้รับ	หน่วยงานรับผิดชอบหลัก
				๒๕๖๖ (บาท)	๒๕๖๗ (บาท)	๒๕๖๘ (บาท)	๒๕๖๙ (บาท)	๒๕๗๐ (บาท)			
๑	ป้องกันและลดอุบัติเหตุทางถนนช่วงเทศกาลปีใหม่	๑. เพื่อป้องกันและลดอุบัติเหตุทางถนน ๒. เพื่อให้ประชาชนตื่นตัวตระหนักถึงความปลอดภัย ๓. เพื่อสร้างจิตสำนึกและการมีส่วนร่วมในการช่วยเหลือสังคม ๔. เพื่อเป็นจุดบริการประชาชนในการพักผ่อนและสอบถามเส้นทาง ๕. เพื่อเตรียมความพร้อมในการช่วยเหลือประชาชนเมื่อเกิดสาธารณภัย หรืออุบัติเหตุทางถนน	๗ วัน	๑๕,๐๐๐	๑๕,๐๐๐	๑๕,๐๐๐	๑๕,๐๐๐	๑๕,๐๐๐	ลดจำนวนอุบัติเหตุทางถนน ร้อยละ ๙๐	๑. ลดอุบัติเหตุทางถนนและการสูญเสียในชีวิตและทรัพย์สิน ๒. ประชาชนตื่นตัวระมัดระวัง ๓. สร้างความมั่นใจและความปลอดภัยแก่ประชาชนผู้ใช้รถใช้ถนน ๔. ประชาชนมีส่วนร่วมในการป้องกันอุบัติเหตุทางถนน ๕. ช่วยเหลือประชาชนผู้ประสบสาธารณภัย/หรืออุบัติเหตุทางถนนได้ทันต่อสถานการณ์	สำนักงานปลัด งานป้องกันและบรรเทาสาธารณภัย

รายละเอียดโครงการพัฒนา
แผนพัฒนาท้องถิ่น (พ.ศ. ๒๕๖๖ - ๒๕๗๐)

องค์การบริหารส่วนตำบลหนองแวงใต้ อำเภอมัญจาคีรี จังหวัดขอนแก่น

- ก. ยุทธศาสตร์การพัฒนากลุ่มจังหวัดภาคตะวันออกเฉียงเหนือตอนบน ๒ ยุทธศาสตร์ที่ ๔ การพัฒนาการพัฒนาสังคมและความมั่นคง
ข. ยุทธศาสตร์การพัฒนาขององค์กรปกครองส่วนท้องถิ่นในเขตจังหวัดขอนแก่น ยุทธศาสตร์ที่ ๕ การบริหารจัดการบ้านเมืองที่ดีตามหลักธรรมาภิบาล
๔. ยุทธศาสตร์ด้านการบริหารจัดการบ้านเมืองที่ดี

๔.๒ แผนงานรักษาความสงบภายใน

ที่	โครงการ	วัตถุประสงค์	เป้าหมาย (ผลผลิตของ โครงการ)	งบประมาณ					ตัวชี้วัด (KPI)	ผลที่คาดว่าจะ ได้รับ	หน่วยงานรับผิดชอบ หลัก
				๒๕๖๖ (บาท)	๒๕๖๗ (บาท)	๒๕๖๘ (บาท)	๒๕๖๙ (บาท)	๒๕๗๐ (บาท)			
๒	ป้องกันและ ลดอุบัติเหตุ ทางถนนช่วง เทศกาล สงกรานต์	๑. เพื่อป้องกันและลดอุบัติเหตุทาง ถนน ๒. เพื่อให้ประชาชนตื่นตัวตระหนักถึง ความปลอดภัย ๓. เพื่อสร้างจิตสำนึกและการมีส่วน ร่วมในการช่วยเหลือสังคม ๔. เพื่อเป็นจุดบริการประชาชนในการ พักผ่อนและสอบถามเส้นทาง ๕. เพื่อเตรียมความพร้อมในการ ช่วยเหลือประชาชนเมื่อเกิดสาธารณ ภัย หรืออุบัติเหตุทางถนน	๗ วัน	๑๕,๐๐๐	๑๕,๐๐๐	๑๕,๐๐๐	๑๕,๐๐๐	๑๕,๐๐๐	ลดจำนวน อุบัติเหตุตูลง ร้อยละ ๙๐	๑. ลดอุบัติเหตุทางถนนและการ สูญเสียในชีวิตและทรัพย์สิน ๒. ประชาชนตื่นตัวระมัดระวัง ๓. สร้างความมั่นใจและความ ปลอดภัยแก่ประชาชนผู้ใช้รถใช้ ถนน ๔. ประชาชนมีส่วนร่วมในการ ป้องกันอุบัติเหตุทางถนน ๕. ช่วยเหลือประชาชนผู้ประสบสา ธารณภัย/หรืออุบัติเหตุทางถนนได้ ทันต่อสถานการณ์	สำนักงานปลัด งานป้องกันและ บรรเทาสาธารณภัย

รายละเอียดโครงการพัฒนา
แผนพัฒนาท้องถิ่น (พ.ศ. ๒๕๖๖ - ๒๕๗๐)

องค์การบริหารส่วนตำบลหนองแวงใต้ อำเภอมหารนิवास จังหวัดสกลนคร

- ก. ยุทธศาสตร์การพัฒนากลุ่มจังหวัดภาคตะวันออกเฉียงเหนือตอนบน ๒ ยุทธศาสตร์ที่ ๔ การพัฒนาการพัฒนาสังคมและความมั่นคง
ข. ยุทธศาสตร์การพัฒนาขององค์กรปกครองส่วนท้องถิ่นในเขตจังหวัดสกลนคร ยุทธศาสตร์ที่ ๕ การบริหารจัดการบ้านเมืองที่ดีตามหลักธรรมาภิบาล
๔. ยุทธศาสตร์ด้านการบริหารจัดการบ้านเมืองที่ดี

๔.๒ แผนงานรักษาความสงบภายใน

ที่	โครงการ	วัตถุประสงค์	เป้าหมาย (ผลผลิตของ โครงการ)	งบประมาณ					ตัวชี้วัด (KPI)	ผลที่คาดว่าจะได้รับ	หน่วยงานรับผิดชอบ หลัก
				๒๕๖๖ (บาท)	๒๕๖๗ (บาท)	๒๕๖๘ (บาท)	๒๕๖๙ (บาท)	๒๕๗๐ (บาท)			
๓	ฝึกอบรม อปพร. หลักสูตร จัดตั้ง	๑.ประชาชนมีส่วนร่วมในการป้องกัน และบรรเทาสาธารณภัย ๒.เพื่อให้ อปพร.มีทักษะความรู้ใน การป้องกันและแก้ไขปัญหาด้านสา ธารณภัยที่ถูกต้อง และสามารถปฏิบัติ ได้ถูกวิธี ๓.เพื่อปลูกจิตสำนึก ของ อปพร.ให้ รู้จักเสียสละ สามัคคี ๔.เพื่อให้ ศูนย์ อปพร.อบต.หนองแวง ใต้ มีกำลังพลในการปฏิบัติหน้าที่	ประชาชนผู้เข้า รับการฝึกอบรม จำนวน ๕๐ คน วัน	๑๕๐,๐๐๐	๑๕๐,๐๐๐	๑๕๐,๐๐๐	๑๕๐,๐๐๐	๑๕๐,๐๐๐	ผู้เข้าร่วม โครงการร้อย ละ ๘๐	๑.อบต.หนองแวงใต้ มีความพร้อม ด้านกำลังพลที่จะเผชิญกับสา ธารณภัย ๒.ประชาชนมีส่วนร่วมในการ ป้องกันและบรรเทาสาธารณภัยใน เขตชุมชนตนเอง ๓.อปพร. มีทักษะ ความรู้ที่ถูกต้อง และถูกวิธีในการป้องกันและ บรรเทาสาธารณภัย ๔.ศูนย์อบต.หนองแวงใต้มี อัตรากำลังพลเพียงพอในการ ปฏิบัติหน้าที่	สำนักงานปลัด งานป้องกันและ บรรเทาสาธารณภัย

รายละเอียดโครงการพัฒนา
แผนพัฒนาท้องถิ่น (พ.ศ. ๒๕๖๖ – ๒๕๗๐)

องค์การบริหารส่วนตำบลหนองแวงใต้ อำเภอมวกเหล็ก จังหวัดสกลนคร

ก. ยุทธศาสตร์การพัฒนากลุ่มจังหวัดภาคตะวันออกเฉียงเหนือตอนบน ๒ ยุทธศาสตร์ที่ ๔ การพัฒนาการพัฒนาสังคมและความมั่นคง

ข. ยุทธศาสตร์การพัฒนาขององค์กรปกครองส่วนท้องถิ่นในเขตจังหวัดสกลนคร ยุทธศาสตร์ที่ ๕ การบริหารจัดการบ้านเมืองที่ดีตามหลักธรรมาภิบาล

๔. ยุทธศาสตร์ด้านการบริหารจัดการบ้านเมืองที่ดี

๔.๒ แผนงานรักษาความสงบภายใน

ที่	โครงการ	วัตถุประสงค์	เป้าหมาย (ผลผลิตของ โครงการ)	งบประมาณ					ตัวชี้วัด (KPI)	ผลที่คาดว่าจะได้รับ	หน่วยงานรับผิดชอบ หลัก
				๒๕๖๖ (บาท)	๒๕๖๗ (บาท)	๒๕๖๘ (บาท)	๒๕๖๙ (บาท)	๒๕๗๐ (บาท)			
๔	ฝึกอบรม อปพร. หลักสูตร ทบทวน	๑.เพื่อทบทวนความรู้เดิม และเรียนรู้ เรื่องใหม่ๆ ๒.เพื่อเพิ่มขีดความสามารถในการ ป้องกันและบรรเทาสาธารณภัย	ประชาชนผู้เข้า รับการฝึกอบรม จำนวน ๕๐ คน วัน	๑๕๐,๐๐๐	๑๕๐,๐๐๐	๑๕๐,๐๐๐	๑๕๐,๐๐๐	๑๕๐,๐๐๐	ผู้เข้าร่วม โครงการร้อยละ ๘๐	๑.อปพร.มีความรู้ความเข้าใจ ใน หลักเกณฑ์และแนวทางในการ ป้องกันและบรรเทาสาธารณภัย ๒.ศูนย์ อปพร.อบต.หนองแวงใต้ มี ขีดความสามารถในการป้องกัน และบรรเทาสาธารณภัยเพิ่มขึ้น	สำนักงานปลัด งานป้องกันและ บรรเทาสาธารณภัย
๕	ฝึกอบรมเพิ่ม ศักยภาพ อปพร.	เพื่อเพิ่มพูนความรู้ ทักษะ ในการ ช่วยเหลือผู้ประสบภัย	อปพร.ผู้เข้ารับ การฝึกอบรม จำนวน ๓๐ คน	๘๐,๐๐๐	๘๐,๐๐๐	๘๐,๐๐๐	๘๐,๐๐๐	๘๐,๐๐๐	ผู้เข้าร่วม โครงการร้อยละ ๘๐	๑.อปพร.มีความรู้ความเข้าใจ ใน หลักเกณฑ์และแนวทางในการ ป้องกันและบรรเทาสาธารณภัย ๒.ศูนย์ อปพร.อบต.หนองแวงใต้ มี ขีดความสามารถในการป้องกัน และบรรเทาสาธารณภัยเพิ่มขึ้น	สำนักงานปลัด งานป้องกันและ บรรเทาสาธารณภัย

รายละเอียดโครงการพัฒนา

แผนพัฒนาท้องถิ่น (พ.ศ. ๒๕๖๖ - ๒๕๗๐)

องค์การบริหารส่วนตำบลหนองแวงใต้ อำเภอวนรนิवास จังหวัดสกลนคร

ก. ยุทธศาสตร์การพัฒนากลุ่มจังหวัดภาคตะวันออกเฉียงเหนือตอนบน ๒ ยุทธศาสตร์ที่ ๔ การพัฒนาการพัฒนาสังคมและความมั่นคง

ข. ยุทธศาสตร์การพัฒนาขององค์กรปกครองส่วนท้องถิ่นในเขตจังหวัดสกลนคร ยุทธศาสตร์ที่ ๕ การบริหารจัดการบ้านเมืองที่ดีตามหลักธรรมาภิบาล

๔. ยุทธศาสตร์ด้านการบริหารจัดการบ้านเมืองที่ดี

๔.๒ แผนงานรักษาความสงบภายใน

ที่	โครงการ	วัตถุประสงค์	เป้าหมาย (ผลผลิตของ โครงการ)	งบประมาณ					ตัวชี้วัด (KPI)	ผลที่คาดว่าจะได้รับ	หน่วยงานรับผิดชอบ หลัก
				๒๕๖๖ (บาท)	๒๕๖๗ (บาท)	๒๕๖๘ (บาท)	๒๕๖๙ (บาท)	๒๕๗๐ (บาท)			
๖	ฝึกอบรมชุดปฏิบัติการจิตอาสาภัยพิบัติประจำ อปท.	๑. เพื่อเสริมสร้างศักยภาพมีบุคลากรที่สามารถปฏิบัติหน้าที่ช่วยเหลือเจ้าพนักงานในการป้องกันและบรรเทาสาธารณภัย ๒. เพื่อสนับสนุนให้โครงการจิตอาสาพระราชทาน ๙๐๔ วปร. ในระดับพื้นที่ให้มีความเข้มแข็ง มีทักษะ ความชำนาญในการจัดการภัยพิบัติ	ประชาชนผู้เข้ารับการฝึกอบรมจำนวน ๕๐ คน วัน	๑๐๐,๐๐๐	๑๐๐,๐๐๐	๑๐๐,๐๐๐	๑๐๐,๐๐๐	๑๐๐,๐๐๐	ผู้เข้าร่วมโครงการร้อยละ ๘๐	๑. ผู้เข้ารับการฝึกอบรมสามารถปฏิบัติหน้าที่ช่วยเหลือเจ้าพนักงานในการป้องกันและบรรเทาสาธารณภัย ๒. สนับสนุนการปฏิบัติงานของกองอำนวยการป้องกันและบรรเทาสาธารณภัยแห่งพื้นที่	สำนักงานปลัด งานป้องกันและบรรเทาสาธารณภัย
๗	ช่วยเหลือประชาชนผู้ประสบอัคคีภัยที่ไม่เข้าข่ายภัยพิบัติ	เพื่อช่วยเหลือประชาชนผู้ประสบอัคคีภัยที่ไม่เข้าข่ายภัยพิบัติ ตามระเบียบกระทรวงมหาดไทย ว่าด้วยค่าใช้จ่ายเพื่อช่วยเหลือประชาชนตามอำนาจหน้าที่ขององค์กรปกครองส่วนท้องถิ่น	ประชาชนผู้ประสบอัคคีภัยที่ไม่เข้าข่ายภัยพิบัติในพื้นที่ตำบลหนองแวงใต้	๑๐๐,๐๐๐	๑๐๐,๐๐๐	๑๐๐,๐๐๐	๑๐๐,๐๐๐	๑๐๐,๐๐๐	ได้รับการช่วยเหลือร้อยละ ๘๐	ประชาชนผู้ประสบอัคคีภัยที่ไม่เข้าข่ายภัยพิบัติในพื้นที่ได้รับการช่วยเหลือ	สำนักงานปลัด งานป้องกันและบรรเทาสาธารณภัย

รายละเอียดโครงการพัฒนา
แผนพัฒนาท้องถิ่น (พ.ศ. ๒๕๖๖ - ๒๕๗๐)

องค์การบริหารส่วนตำบลหนองแวงใต้ อำเภอมัญจาคีรี จังหวัดขอนแก่น

- ก. ยุทธศาสตร์การพัฒนากลุ่มจังหวัดภาคตะวันออกเฉียงเหนือตอนบน ๒ ยุทธศาสตร์ที่ ๔ การพัฒนาการพัฒนาสังคมและความมั่นคง
ข. ยุทธศาสตร์การพัฒนาขององค์กรปกครองส่วนท้องถิ่นในเขตจังหวัดขอนแก่น ยุทธศาสตร์ที่ ๕ การบริหารจัดการบ้านเมืองที่ดีตามหลักธรรมาภิบาล
๔. ยุทธศาสตร์ด้านการบริหารจัดการบ้านเมืองที่ดี

๔.๑ แผนงานบริหารงานทั่วไป

ที่	โครงการ	วัตถุประสงค์	เป้าหมาย (ผลผลิตของ โครงการ)	งบประมาณ					ตัวชี้วัด(KPI)	ผลที่คาดว่าจะ ได้รับ	หน่วยงาน รับผิดชอบหลัก
				๒๕๖๖ (บาท)	๒๕๖๗ (บาท)	๒๕๖๘ (บาท)	๒๕๖๙ (บาท)	๒๕๗๐ (บาท)			
๘	ฝึกซ้อมแผน ป้องกันและ บรรเทาสา ธารณภัย	๑. เพื่อพัฒนาศักยภาพบุคลากร ๒. เพื่อให้ผู้ปฏิบัติงานมีความเข้าใจ เกี่ยวกับสาธารณภัยในรูปแบบต่างๆ และ ช่วยเหลือได้อย่างถูกต้อง ๓. เพื่อให้ผู้เข้ารับการฝึกมีความเข้าใจ บทบาทหน้าที่ของตน ๔. เพื่อให้เกิดเครือข่ายความร่วมมือ ทุกภาคส่วน ๕. อปท. มีการซ้อมแผนแบบบูรณาการ นำไปสู่การปฏิบัติอย่างมีประสิทธิภาพ ๖. เพื่อให้ประชาชนตระหนักรู้และ เข้าใจถึงภัยพิบัติ	ข้าราชการ เจ้าหน้าที่ ของ อปท. หน่วยงาน ภาครัฐ/ เอกชน ที่เกี่ยวข้องและ อาสาสมัคร ต่างๆ ในพื้นที่ จำนวน ๑๐๐ คน	๑๕๐,๐๐๐	๑๕๐,๐๐๐	๑๕๐,๐๐๐	๑๕๐,๐๐๐	๑๕๐,๐๐๐	ผู้เข้าร่วมโครงการ ร้อยละ ๘๐	๑.บุคลากรมีศักยภาพในการ ปฏิบัติงานเพิ่มขึ้น ๒. ผู้ปฏิบัติมีความเข้าใจเกี่ยวกับ สาธารณภัยในรูปแบบต่างๆ และ สามารถช่วยเหลือผู้ประสบภัยได้ อย่างถูกต้อง ๓. ผู้เข้ารับการฝึกซ้อมแผน มี ความเข้าใจในบทบาทหน้าที่ของ ตนเอง ๔. เกิดเครือข่ายความร่วมมือใน การป้องกันและบรรเทาสาธาณ ภัย ๕. เมื่อเกิดสาธารณภัย อปท.สา มารถบริหารจัดการสาธารณภัย ได้อย่างมีประสิทธิภาพ ๖. ประชาชนตระหนักรู้และเข้าใจ ถึงภัยพิบัติ	สำนักงานปลัด

รายละเอียดโครงการพัฒนา
แผนพัฒนาท้องถิ่น (พ.ศ. ๒๕๖๖ - ๒๕๗๐)

องค์การบริหารส่วนตำบลหนองแวงใต้ อำเภอวนรนิวาส จังหวัดสกลนคร

ก. ยุทธศาสตร์การพัฒนากลุ่มจังหวัดภาคตะวันออกเฉียงเหนือตอนบน ๒ ยุทธศาสตร์ที่ ๔ การพัฒนาการพัฒนาสังคมและความมั่นคง

ข. ยุทธศาสตร์การพัฒนาขององค์กรปกครองส่วนท้องถิ่นในเขตจังหวัดสกลนคร ยุทธศาสตร์ที่ ๕ การบริหารจัดการบ้านเมืองที่ดีตามหลักธรรมาภิบาล

๔. ยุทธศาสตร์ด้านการบริหารจัดการบ้านเมืองที่ดี

๔.๗ แผนงานสร้างความเข้มแข็งของชุมชน

ที่	โครงการ	วัตถุประสงค์	เป้าหมาย (ผลผลิตของ โครงการ)	งบประมาณ					ตัวชี้วัด (KPI)	ผลที่คาดว่าจะได้รับ	หน่วยงานรับผิดชอบหลัก
				๒๕๖๖ (บาท)	๒๕๖๗ (บาท)	๒๕๖๘ (บาท)	๒๕๖๙ (บาท)	๒๕๗๐ (บาท)			
๑	แข่งขันกีฬาต่อต้านยาเสพติด	๑. ส่งเสริมให้เด็ก เยาวชน ตลอดจนประชาชนทั่วไปรู้จักใช้เวลาว่างให้เกิดประโยชน์ ไม่ไปมั่วสุมกับอบายมุข และเกี่ยวข้องกับยาเสพติด ๒. เพื่อส่งเสริมให้เด็ก เยาวชนและประชาชนทั่วไปมีโอกาสเล่นกีฬาอย่างทั่วถึงและยกระดับการเล่นกีฬาในระดับตำบลให้มีมาตรฐานดียิ่งขึ้น ๓. เพื่อเป็นการส่งเสริมการออกกำลังกาย สร้างลักษณะนิสัย รู้แพ้ รู้ชนะ รู้อภัย มีระเบียบวินัยและรักษาสุขภาพโดยใช้กิจกรรมกีฬาเป็นสื่อ	เยาวชนในพื้นที่ ๓๐๐ คน	๒๘๐,๐๐๐	๒๘๐,๐๐๐	๒๘๐,๐๐๐	๒๘๐,๐๐๐	๒๘๐,๐๐๐	ปริมาณผู้เกี่ยวข้องกับยาเสพติดลดลงร้อยละ ๘๐	๑.เยาวชนตลอดจนประชาชนทั่วไปรู้จักใช้เวลาว่างให้เกิดประโยชน์ ไม่ไปมั่วสุมกับอบายมุข และเกี่ยวข้องกับยาเสพติด ๒.เยาวชนและประชาชนทั่วไปมีโอกาสเล่นกีฬาอย่างทั่วถึงและยกระดับการเล่นกีฬาในระดับตำบลให้มีมาตรฐานดียิ่งขึ้น ๓.เป็นการส่งเสริมการออกกำลังกาย สร้างลักษณะนิสัย รู้แพ้ รู้ชนะ รู้อภัยมีระเบียบวินัยและรักษาสุขภาพโดยใช้กิจกรรมกีฬาเป็นสื่อ	กองศึกษาฯและวัฒนธรรม
๒	แข่งขันกีฬาของอปท.ระดับอำเภอ	เพื่อสร้างความสัมพันธ์อันดีและสร้างความสามัคคีระหว่าง อปท.	๑ กิจกรรม	๖๐,๐๐๐	๖๐,๐๐๐	๖๐,๐๐๐	๖๐,๐๐๐	๖๐,๐๐๐	๑ กิจกรรม	สร้างความสัมพันธ์อันดีและสร้างความสามัคคีระหว่าง อปท.	กองศึกษาฯและวัฒนธรรม

รายละเอียดโครงการพัฒนา
แผนพัฒนาท้องถิ่น (พ.ศ. ๒๕๖๖ - ๒๕๗๐)

องค์การบริหารส่วนตำบลหนองแวงใต้ อำเภอมัญจาคีรี จังหวัดขอนแก่น

- ก. ยุทธศาสตร์การพัฒนากลุ่มจังหวัดภาคตะวันออกเฉียงเหนือตอนบน ๒ ยุทธศาสตร์ที่ ๔ การพัฒนาการพัฒนาสังคมและความมั่นคง
ข. ยุทธศาสตร์การพัฒนาขององค์กรปกครองส่วนท้องถิ่นในเขตจังหวัดขอนแก่น ยุทธศาสตร์ที่ ๕ การบริหารจัดการบ้านเมืองที่ดีตามหลักธรรมาภิบาล

๔. ยุทธศาสตร์ด้านการบริหารจัดการบ้านเมืองที่ดี

๔.๘ แผนงานการศาสนา วัฒนธรรมและนันทนาการ

ที่	โครงการ	วัตถุประสงค์	เป้าหมาย (ผลผลิตของ โครงการ)	งบประมาณ					ตัวชี้วัด (KPI)	ผลที่คาดว่าจะได้รับ	หน่วยงานรับผิดชอบ หลัก
				๒๕๖๖ (บาท)	๒๕๖๗ (บาท)	๒๕๖๘ (บาท)	๒๕๖๙ (บาท)	๒๕๗๐ (บาท)			
๑	เทศกาลวัน เข้าพรรษา	เพื่อรักษาขนบธรรมเนียมประเพณี ท้องถิ่น	๑ กิจกรรม	๒๐,๐๐๐	๒๐,๐๐๐	๒๐,๐๐๐	๒๐,๐๐๐	๒๐,๐๐๐	๑ กิจกรรม	รักษาขนบธรรมเนียมประเพณี ท้องถิ่น	กองศึกษาศาสนาและวัฒนธรรม
๒	การเทศกาล วันออก พรรษา	เพื่อรักษาขนบธรรมเนียมประเพณี ท้องถิ่น	๑ กิจกรรม	๒๐,๐๐๐	๒๐,๐๐๐	๒๐,๐๐๐	๒๐,๐๐๐	๒๐,๐๐๐	๑ กิจกรรม	รักษาขนบธรรมเนียมประเพณี ท้องถิ่น	กองศึกษาศาสนาและวัฒนธรรม
๓	การวัฒนธรรม ท้องถิ่น ประเพณี	เพื่อรักษาขนบธรรมเนียมประเพณี ท้องถิ่น	๑ กิจกรรม	๑๐๐,๐๐๐	๑๐๐,๐๐๐	๑๐๐,๐๐๐	๑๐๐,๐๐๐	๑๐๐,๐๐๐	๑ กิจกรรม	รักษาขนบธรรมเนียมประเพณี ท้องถิ่น	กองศึกษาศาสนาและวัฒนธรรม

บัญชีสรุปโครงการพัฒนา ที่นำมาจากแผนพัฒนาหมู่บ้านและแผนชุมชน

แผนพัฒนาท้องถิ่น (พ.ศ. ๒๕๖๖ - ๒๕๗๐)

องค์การบริหารส่วนตำบลหนองแวงใต้ อำเภอมวกเหล็ก จังหวัดสระบุรี

โครงการพัฒนาที่นำมาจาก แผนพัฒนาหมู่บ้านและ แผนพัฒนาชุมชน	ปี ๒๕๖๖		ปี ๒๕๖๗		ปี ๒๕๖๘		ปี ๒๕๖๙		ปี ๒๕๗๐		รวม ๕ ปี	
	จำนวน โครงการ	งบประมาณ (บาท)	จำนวน โครงการ	งบประมาณ (บาท)	จำนวน โครงการ	งบประมาณ (บาท)	จำนวน โครงการ	งบประมาณ (บาท)	จำนวน โครงการ	งบประมาณ (บาท)	จำนวน โครงการ	งบประมาณ (บาท)
	๒	๖๐,๐๐๐	๔	๑๒๐,๐๐๐	๒	๖๐,๐๐๐	๔	๑๒๐,๐๐๐	๑	๓๐,๐๐๐	๑๓	๓๙๐,๐๐๐
รวมทั้งสิ้น	๒	๖๐,๐๐๐	๔	๑๒๐,๐๐๐	๒	๖๐,๐๐๐	๔	๑๒๐,๐๐๐	๑	๓๐,๐๐๐	๑๓	๓๙๐,๐๐๐

รายละเอียดโครงการพัฒนา
ที่นำมาจากแผนพัฒนาหมู่บ้านและแผนพัฒนาชุมชน
(พ.ศ. ๒๕๖๖ – ๒๕๗๐)

องค์การบริหารส่วนตำบลหนองแวงใต้ อำเภอมหาราช จังหวัดสกลนคร

- ก. ยุทธศาสตร์การพัฒนากลุ่มจังหวัดภาคตะวันออกเฉียงเหนือตอนบน ๒ ยุทธศาสตร์ที่ ๔ การพัฒนาการพัฒนาสังคมและความมั่นคง
 ข. ยุทธศาสตร์การพัฒนาขององค์กรปกครองส่วนท้องถิ่นในเขตจังหวัดสกลนคร ยุทธศาสตร์ที่ ๕ การบริหารจัดการบ้านเมืองที่ดีตามหลักธรรมาภิบาล
 ยุทธศาสตร์ที่ ๒ ด้านส่งเสริมคุณภาพชีวิต การลงทุน พานิชยกรรม

๒.๗ แผนงานสร้างความเข้มแข็งของชุมชน

ที่	โครงการ	วัตถุประสงค์	เป้าหมาย (ผลผลิตของ โครงการ)	งบประมาณ					ตัวชี้วัด (KPI)	ผลที่คาดว่าจะได้รับ	ที่มาของ โครงการ	หน่วยงาน รับผิดชอบหลัก
				๒๕๖๖ (บาท)	๒๕๖๗ (บาท)	๒๕๖๘ (บาท)	๒๕๖๙ (บาท)	๒๕๗๐ (บาท)				
๑	ส่งเสริมพัฒนาเศรษฐกิจชุมชนด้านการจักสาน ม.๕	๑. เพื่อส่งเสริมความรู้และทักษะด้านอาชีพให้แก่กลุ่มแม่บ้าน สตรี และประชาชนที่สนใจในตำบลหนองแวงใต้ ๒. เพื่อส่งเสริมสนับสนุนแหล่งเงินทุนสร้างโอกาสและทางเลือกในการประกอบอาชีพเป็นการเพิ่มรายได้และลดรายจ่ายในครัวเรือน ๓. เพื่อเสริมสร้างให้ประชาชนพึ่งตนเอง ตลอดจนมีการดำเนินชีวิตบนพื้นฐานแนวคิดปรัชญาเศรษฐกิจพอเพียง	กลุ่มแม่บ้าน สตรี และประชาชนที่สนใจในตำบลหนองแวงใต้ จำนวน ๖๐ คน	๓๐,๐๐๐	-	-	-	-	กลุ่มแม่บ้าน สตรีและประชาชนที่สนใจในตำบลหนองแวง ประชาชนที่สนใจในตำบลหนองแวง ได้ จำนวน ๖๐ คน ได้รับการพัฒนา ร้อยละ ๗๕	๑. กลุ่มแม่บ้าน สตรีและประชาชนที่สนใจในตำบลหนองแวงได้มีความรู้และทักษะด้านอาชีพ ๒. กลุ่มสตรี แม่บ้านและประชาชนที่สนใจมีโอกาส มีแหล่งเงินทุนดำเนินการ และทางเลือกในการประกอบอาชีพเป็นการเพิ่มรายได้และลดรายจ่ายในครัวเรือน ๓. กลุ่มสตรี แม่บ้านและประชาชนที่สนใจสามารถพึ่งตนเอง และดำเนินชีวิตบนพื้นฐานแนวคิดปรัชญาเศรษฐกิจพอเพียง	การประชุมประชาคมหมู่บ้าน	กองสวัสดิการสังคม

**รายละเอียดโครงการพัฒนา
ที่นำมาจากแผนพัฒนาหมู่บ้านและแผนพัฒนาชุมชน
(พ.ศ. ๒๕๖๖ – ๒๕๗๐)**

องค์การบริหารส่วนตำบลหนองแวงใต้ อำเภอวานรนิวาส จังหวัดสกลนคร

ก. ยุทธศาสตร์การพัฒนากลุ่มจังหวัดภาคตะวันออกเฉียงเหนือตอนบน ๒ ยุทธศาสตร์ที่ ๔ การพัฒนาการพัฒนาสังคมและความมั่นคง

ข. ยุทธศาสตร์การพัฒนาขององค์กรปกครองส่วนท้องถิ่นในเขตจังหวัดสกลนคร ยุทธศาสตร์ที่ ๕ การบริหารจัดการบ้านเมืองที่ดีตามหลักธรรมาภิบาล

ยุทธศาสตร์ที่ ๒ ด้านส่งเสริมคุณภาพชีวิต การลงทุน พานิชยกรรม

๒.๗ แผนงานสร้างความเข้มแข็งของชุมชน

ที่	โครงการ	วัตถุประสงค์	เป้าหมาย (ผลผลิตของ โครงการ)	งบประมาณ					ตัวชี้วัด (KPI)	ผลที่คาดว่าจะได้รับ	ที่มาของ โครงการ	หน่วยงาน รับผิดชอบหลัก
				๒๕๖๖ (บาท)	๒๕๖๗ (บาท)	๒๕๖๘ (บาท)	๒๕๖๙ (บาท)	๒๕๗๐ (บาท)				
๒	ส่งเสริมพัฒนา เศรษฐกิจ ชุมชนด้านการ เลี้ยงสัตว์ ม.๕	๑. เพื่อจัดตั้งและพัฒนาความพร้อม ของศูนย์เรียนรู้การเลี้ยงสัตว์แบบ ผสมผสานจากฟาร์มเกษตรกรตัวอย่าง สำหรับเป็นแบบอย่าง แหล่งเรียนรู้ และอบรมเกษตรกรในระดับท้องถิ่น ๒. เพื่อถ่ายทอดความรู้ขยายผล แนวคิดและรูปแบบการเลี้ยงสัตว์แบบ ผสมผสานให้แก่เกษตรกรและผู้สนใจ รวมทั้งจัดสร้างกลุ่มและเครือข่าย เกษตรกรผู้เลี้ยงสัตว์แบบผสมผสาน ๓. เพื่อแก้ไขปัญหาและพัฒนา ประสิทธิภาพการเลี้ยงสัตว์ของ เกษตรกรโดยใช้กระบวนการมีส่วนร่วม ผ่านกลุ่มและเครือข่ายเกษตรกร	๑. จัดตั้งและ พัฒนาความพร้อม ของศูนย์เรียนรู้การ เลี้ยงสัตว์ จำนวน ๑ แห่ง ๒. อบรมเกษตรกร ผ่านศูนย์เรียนรู้ฯ จำนวน ๔๐ ราย ๓. พัฒนากลุ่มและ เครือข่ายเกษตรกร ผู้เลี้ยงสัตว์ จำนวน ๖ กลุ่ม	-	๓๐,๐๐๐	-	-	-	๑. กลุ่มและ เครือข่าย เกษตรกรผู้ เลี้ยงสัตว์ จำนวน ๖ กลุ่ม ได้ รับ บริการ ส่งเสริมและ พัฒนา เศรษฐกิจ ร้อยละ ๘๐	๑. รูปแบบข้อมูลองค์ความรู้ เกี่ยวกับการจัดการเลี้ยงสัตว์ใน ระบบเกษตรผสมผสานที่ เหมาะสม ตามหลักปรัชญาของ เศรษฐกิจพอเพียง ๒. มีศูนย์เรียนรู้ฯ จำนวน ๑ แห่ง เป็นแหล่งศึกษาดูงานและอบรม ความรู้แก่เกษตรกรและผู้สนใจ ๓. กลุ่มและเครือข่ายเกษตรกรผู้ เลี้ยงสัตว์ จำนวน ๖ กลุ่ม มี ความรู้และทักษะในการจัดการ เลี้ยงสัตว์แบบผสมผสานตามหลัก ปรัชญาของเศรษฐกิจพอเพียง เพิ่มขึ้น รวมทั้งนำไปใช้ประโยชน์ ในฟาร์มของตนเอง	การประชุม ประชาคม หมู่บ้าน	กองสวัสดิการ สังคม

รายละเอียดโครงการพัฒนา
ที่นำมาจากแผนพัฒนาหมู่บ้านและแผนพัฒนาชุมชน
(พ.ศ. ๒๕๖๖ - ๒๕๗๐)

องค์การบริหารส่วนตำบลหนองแวงใต้ อำเภอมัญจาคีรี จังหวัดสกลนคร

- ก. ยุทธศาสตร์การพัฒนากลุ่มจังหวัดภาคตะวันออกเฉียงเหนือตอนบน ๒ ยุทธศาสตร์ที่ ๔ การพัฒนาการพัฒนาสังคมและความมั่นคง
- ข. ยุทธศาสตร์การพัฒนาขององค์กรปกครองส่วนท้องถิ่นในเขตจังหวัดสกลนคร ยุทธศาสตร์ที่ ๕ การบริหารจัดการบ้านเมืองที่ดีตามหลักธรรมาภิบาล
- ยุทธศาสตร์ที่ ๒ ด้านส่งเสริมคุณภาพชีวิต การลงทุน พานิชยกรรม
- ๒.๗ แผนงานสร้างความเข้มแข็งของชุมชน

ที่	โครงการ	วัตถุประสงค์	เป้าหมาย (ผลผลิตของ โครงการ)	งบประมาณ					ตัวชี้วัด (KPI)	ผลที่คาดว่าจะ จะได้รับ	ที่มาของ โครงการ	หน่วยงาน รับผิดชอบหลัก
				๒๕๖๖ (บาท)	๒๕๖๗ (บาท)	๒๕๖๘ (บาท)	๒๕๖๙ (บาท)	๒๕๗๐ (บาท)				
๓	ส่งเสริมพัฒนาเศรษฐกิจชุมชนด้านการจักสาน ม.๖	๑. เพื่อส่งเสริมความรู้และทักษะด้านอาชีพให้แก่กลุ่มแม่บ้าน สตรี และประชาชนที่สนใจในตำบลหนองแวงใต้ ๒. เพื่อส่งเสริมสนับสนุนแหล่งเงินทุนสร้างโอกาสและทางเลือกในการประกอบอาชีพเป็นการเพิ่มรายได้และลดรายจ่ายในครัวเรือน ๓. เพื่อเสริมสร้างให้ประชาชนพึ่งตนเอง ตลอดจนมีกระตือรือร้นชีวิตบนพื้นฐานแนวคิดปรัชญาเศรษฐกิจพอเพียง	กลุ่มแม่บ้าน สตรี และประชาชนที่สนใจในตำบลหนองแวงใต้ จำนวน ๖๐ คน	-	-	๓๐,๐๐๐	-	-	กลุ่มแม่บ้าน สตรีและประชาชนที่สนใจในตำบลหนองแวงใต้ จำนวน ๖๐ คน ได้รับการพัฒนา ร้อยละ ๗๕	๑. กลุ่มแม่บ้าน สตรีและประชาชนที่สนใจในตำบลหนองแวงใต้มีความรู้และทักษะด้านอาชีพ ๒. กลุ่มสตรี แม่บ้านและประชาชนที่สนใจมีโอกาสมีแหล่งเงินทุนดำเนินการ และทางเลือกในการประกอบอาชีพเป็นการเพิ่มรายได้และลดรายจ่ายในครัวเรือน ๓. กลุ่มสตรี แม่บ้านและประชาชนที่สนใจสามารถพึ่งตนเอง และดำเนินชีวิตบนพื้นฐานแนวคิดปรัชญาเศรษฐกิจพอเพียง	การประชุมประชาคมหมู่บ้าน	กองสวัสดิการสังคม

**รายละเอียดโครงการพัฒนา
ที่นำมาจากแผนพัฒนาหมู่บ้านและแผนพัฒนาชุมชน
(พ.ศ. ๒๕๖๖ – ๒๕๗๐)**

องค์การบริหารส่วนตำบลหนองแวงใต้ อำเภอวานรนิวาส จังหวัดสกลนคร

ก. ยุทธศาสตร์การพัฒนากลุ่มจังหวัดภาคตะวันออกเฉียงเหนือตอนบน ๒ ยุทธศาสตร์ที่ ๔ การพัฒนาการพัฒนาสังคมและความมั่นคง

ข. ยุทธศาสตร์การพัฒนาขององค์กรปกครองส่วนท้องถิ่นในเขตจังหวัดสกลนคร ยุทธศาสตร์ที่ ๕ การบริหารจัดการบ้านเมืองที่ดีตามหลักธรรมาภิบาล

ยุทธศาสตร์ที่ ๒ ด้านส่งเสริมคุณภาพชีวิต การลงทุน พานิชยกรรม

๒.๗ แผนงานสร้างความเข้มแข็งของชุมชน

ที่	โครงการ	วัตถุประสงค์	เป้าหมาย (ผลผลิตของ โครงการ)	งบประมาณ					ตัวชี้วัด (KPI)	ผลที่คาดว่าจะได้รับ	ที่มาของ โครงการ	หน่วยงาน รับผิดชอบหลัก
				๒๕๖๖ (บาท)	๒๕๖๗ (บาท)	๒๕๖๘ (บาท)	๒๕๖๙ (บาท)	๒๕๗๐ (บาท)				
๔	อุดหนุน เศรษฐกิจ ชุมชนด้านการ เลี้ยงสัตว์ ม.๖	๑. เพื่อจัดตั้งและพัฒนาความพร้อม ของศูนย์เรียนรู้การเลี้ยงสัตว์แบบ ผสมผสานจากฟาร์มเกษตรกรตัวอย่าง สำหรับเป็นแบบอย่าง แหล่งเรียนรู้ และอบรมเกษตรกรในระดับ ท้องถิ่น ๒. เพื่อถ่ายทอดความรู้ขยายผล แนวคิดและรูปแบบการเลี้ยงสัตว์แบบ ผสมผสานให้แก่เกษตรกรและผู้สนใจ รวมทั้งจัดสร้างกลุ่มและเครือข่าย เกษตรกรผู้เลี้ยงสัตว์แบบผสมผสาน ๓. เพื่อแก้ไขปัญหาและพัฒนา ประสิทธิภาพการเลี้ยงสัตว์ของ เกษตรกรโดยใช้กระบวนการมีส่วนร่วม ผ่านกลุ่มและเครือข่ายเกษตรกร	๑. จัดตั้งและ พัฒนาความพร้อม ของศูนย์เรียนรู้การ เลี้ยงสัตว์ จำนวน ๑ แห่ง ๒. อบรมเกษตรกร ผ่านศูนย์เรียนรู้ฯ จำนวน ๔๐ ราย ๓. พัฒนากลุ่มและ เครือข่ายเกษตรกร ผู้เลี้ยงสัตว์ จำนวน ๖ กลุ่ม	-	๓๐,๐๐๐	-	-	-	๑. กลุ่มและ เครือข่าย เกษตรกรผู้ เลี้ยงสัตว์ จำนวน ๖ กลุ่ม ได้ รับ ส่งเสริมและ พัฒนา เศรษฐกิจ ร้อยละ ๘๐	๑. รูปแบบข้อมูลองค์ความรู้ เกี่ยวกับการจัดการเลี้ยงสัตว์ใน ระบบเกษตรผสมผสานที่ เหมาะสม ตามหลักปรัชญาของ เศรษฐกิจพอเพียง ๒. มีศูนย์เรียนรู้ฯ จำนวน ๑ แห่ง เป็นแหล่งศึกษาดูงานและอบรม ความรู้แก่เกษตรกรและผู้สนใจ ๓. กลุ่มและเครือข่ายเกษตรกรผู้ เลี้ยงสัตว์ จำนวน ๖ กลุ่ม มี ความรู้และทักษะในการจัดการ เลี้ยงสัตว์แบบผสมผสานตามหลัก ปรัชญาของเศรษฐกิจพอเพียง เพิ่มขึ้น รวมทั้งนำไปใช้ประโยชน์ ในฟาร์มของตนเอง	การประชุม ประชาคม หมู่บ้าน	กองสวัสดิการ สังคม

รายละเอียดโครงการพัฒนา
ที่นำมาจากแผนพัฒนาหมู่บ้านและแผนพัฒนาชุมชน
(พ.ศ. ๒๕๖๖ – ๒๕๗๐)

องค์การบริหารส่วนตำบลหนองแวงใต้ อำเภอมหาราช จังหวัดสกลนคร

- ก. ยุทธศาสตร์การพัฒนากลุ่มจังหวัดภาคตะวันออกเฉียงเหนือตอนบน ๒ ยุทธศาสตร์ที่ ๔ การพัฒนาการพัฒนาสังคมและความมั่นคง
 ข. ยุทธศาสตร์การพัฒนาขององค์กรปกครองส่วนท้องถิ่นในเขตจังหวัดสกลนคร ยุทธศาสตร์ที่ ๕ การบริหารจัดการบ้านเมืองที่ดีตามหลักธรรมาภิบาล
 ยุทธศาสตร์ที่ ๒ ด้านส่งเสริมคุณภาพชีวิต การลงทุน พานิชยกรรม

๒.๗ แผนงานสร้างความเข้มแข็งของชุมชน

ที่	โครงการ	วัตถุประสงค์	เป้าหมาย (ผลผลิตของ โครงการ)	งบประมาณ					ตัวชี้วัด (KPI)	ผลที่คาดว่าจะ จะได้รับ	ที่มาของ โครงการ	หน่วยงาน รับผิดชอบหลัก
				๒๕๖๖ (บาท)	๒๕๖๗ (บาท)	๒๕๖๘ (บาท)	๒๕๖๙ (บาท)	๒๕๗๐ (บาท)				
๕	ส่งเสริมพัฒนาเศรษฐกิจชุมชนด้านการจักสาน ม.๗	๑. เพื่อส่งเสริมความรู้และทักษะด้านอาชีพให้แก่กลุ่มแม่บ้าน สตรี และประชาชนที่สนใจในตำบลหนองแวงใต้ ๒. เพื่อส่งเสริมสนับสนุนแหล่งเงินทุนสร้างโอกาสและทางเลือกในการประกอบอาชีพเป็นการเพิ่มรายได้และลดรายจ่ายในครัวเรือน ๓. เพื่อเสริมสร้างให้ประชาชนพึ่งตนเอง ตลอดจนมีการดำเนินชีวิตบนพื้นฐานแนวคิดปรัชญาเศรษฐกิจพอเพียง	กลุ่มแม่บ้าน สตรี และประชาชนที่สนใจในตำบลหนองแวงใต้ จำนวน ๖๐ คน	-	๓๐,๐๐๐	-	-	-	กลุ่มแม่บ้าน สตรีและประชาชนที่สนใจในตำบลหนองแวงใต้ จำนวน ๖๐ คน ได้รับการพัฒนา ร้อยละ ๗๕	๑. กลุ่มแม่บ้าน สตรีและประชาชนที่สนใจในตำบลหนองแวงใต้มีความรู้และทักษะด้านอาชีพ ๒. กลุ่มสตรี แม่บ้านและประชาชนที่สนใจมีโอกาสมิแหล่งเงินทุนดำเนินการและทางเลือกในการประกอบอาชีพเป็นการเพิ่มรายได้และลดรายจ่ายในครัวเรือน ๓. กลุ่มสตรี แม่บ้านและประชาชนที่สนใจสามารถพึ่งตนเอง และดำเนินชีวิตบนพื้นฐานแนวคิดปรัชญาเศรษฐกิจพอเพียง	การประชุมประชาคมหมู่บ้าน	กองสวัสดิการสังคม

รายละเอียดโครงการพัฒนา
ที่นำมาจากแผนพัฒนาหมู่บ้านและแผนพัฒนาชุมชน
(พ.ศ. ๒๕๖๖ – ๒๕๗๐)

องค์การบริหารส่วนตำบลหนองแขวงใต้ อำเภอวนรนิวาส จังหวัดสกลนคร

ก. ยุทธศาสตร์การพัฒนากลุ่มจังหวัดภาคตะวันออกเฉียงเหนือตอนบน ๒ ยุทธศาสตร์ที่ ๔ การพัฒนาการพัฒนาสังคมและความมั่นคง

ข. ยุทธศาสตร์การพัฒนาขององค์กรปกครองส่วนท้องถิ่นในเขตจังหวัดสกลนคร ยุทธศาสตร์ที่ ๕ การบริหารจัดการบ้านเมืองที่ดีตามหลักธรรมาภิบาล

ยุทธศาสตร์ที่ ๒ ด้านส่งเสริมคุณภาพชีวิต การลงทุน พานิชยกรรม

๒.๗ แผนงานสร้างความเข้มแข็งของชุมชน

ที่	โครงการ	วัตถุประสงค์	เป้าหมาย (ผลผลิตของ โครงการ)	งบประมาณ					ตัวชี้วัด (KPI)	ผลที่คาดว่าจะได้รับ	ที่มาของ โครงการ	หน่วยงาน รับผิดชอบหลัก
				๒๕๖๖ (บาท)	๒๕๖๗ (บาท)	๒๕๖๘ (บาท)	๒๕๖๙ (บาท)	๒๕๗๐ (บาท)				
๖	ส่งเสริมพัฒนา เศรษฐกิจ ชุมชนด้านการ เลี้ยงสัตว์ ม.๗	๑. เพื่อจัดตั้งและพัฒนาความพร้อม ของศูนย์เรียนรู้การเลี้ยงสัตว์แบบ ผสมผสานจากฟาร์มเกษตรกรตัวอย่าง สำหรับเป็นแบบอย่างแหล่งเรียนรู้ และอบรมเกษตรกรในระดับท้องถิ่น ๒. เพื่อถ่ายทอดความรู้ขยายผล แนวคิดและรูปแบบการเลี้ยงสัตว์แบบ ผสมผสานให้แก่เกษตรกรและผู้สนใจ รวมทั้งจัดสร้างกลุ่มและเครือข่าย เกษตรกรผู้เลี้ยงสัตว์แบบผสมผสาน ๓. เพื่อแก้ไขปัญหาและพัฒนา ประสิทธิภาพการเลี้ยงสัตว์ของ เกษตรกรโดยใช้กระบวนการมีส่วนร่วม ผ่านกลุ่มและเครือข่ายเกษตรกร	๑. จัดตั้งและ พัฒนาความพร้อม ของศูนย์เรียนรู้การ เลี้ยงสัตว์ จำนวน ๑ แห่ง ๒. อบรมเกษตรกร ผ่านศูนย์เรียนรู้ฯ จำนวน ๔๐ ราย ๓. พัฒนากลุ่มและ เครือข่ายเกษตรกร ผู้เลี้ยงสัตว์ จำนวน ๖ กลุ่ม	๓๐,๐๐๐	-	-	-	-	๑. กลุ่มและ เครือข่าย เกษตรกรผู้ เลี้ยงสัตว์ จำนวน ๖ กลุ่ม ได้ร รับการ ส่งเสริมและ พัฒนา เศรษฐกิจ ร้อยละ ๘๐	๑. รูปแบบข้อมูลองค์ความรู้ เกี่ยวกับการจัดการเลี้ยงสัตว์ใน ระบบเกษตรผสมผสานที่ เหมาะสม ตามหลักปรัชญาของ เศรษฐกิจพอเพียง ๒. มีศูนย์เรียนรู้ฯ จำนวน ๑ แห่ง เป็นแหล่งศึกษาดูงานและอบรม ความรู้แก่เกษตรกรและผู้สนใจ ๓. กลุ่มและเครือข่ายเกษตรกรผู้ เลี้ยงสัตว์ จำนวน ๖ กลุ่ม มี ความรู้และทักษะในการจัดการ เลี้ยงสัตว์แบบผสมผสานตามหลัก ปรัชญาของเศรษฐกิจพอเพียง เพิ่มขึ้น รวมทั้งนำไปใช้ประโยชน์ ในฟาร์มของตนเอง	การประชุม ประชาคม หมู่บ้าน	กองสวัสดิการ สังคม

รายละเอียดโครงการพัฒนา
ที่นำมาจากแผนพัฒนาหมู่บ้านและแผนพัฒนาชุมชน
(พ.ศ. ๒๕๖๖ – ๒๕๗๐)

องค์การบริหารส่วนตำบลหนองแวงใต้ อำเภอวนรวินวาส จังหวัดสกลนคร

ก. ยุทธศาสตร์การพัฒนากลุ่มจังหวัดภาคตะวันออกเฉียงเหนือตอนบน ๒ ยุทธศาสตร์ที่ ๔ การพัฒนาการพัฒนาสังคมและความมั่นคง

ข. ยุทธศาสตร์การพัฒนาขององค์กรปกครองส่วนท้องถิ่นในเขตจังหวัดสกลนคร ยุทธศาสตร์ที่ ๕ การบริหารจัดการบ้านเมืองที่ดีตามหลักธรรมาภิบาล

ยุทธศาสตร์ที่ ๒ ด้านส่งเสริมคุณภาพชีวิต การลงทุน พานิชยกรรม

๒.๗ แผนงานสร้างความเข้มแข็งของชุมชน

ที่	โครงการ	วัตถุประสงค์	เป้าหมาย (ผลผลิตของ โครงการ)	งบประมาณ					ตัวชี้วัด (KPI)	ผลที่คาดว่าจะ จะได้รับ	ที่มาของ โครงการ	หน่วยงาน รับผิดชอบหลัก
				๒๕๖๖ (บาท)	๒๕๖๗ (บาท)	๒๕๖๘ (บาท)	๒๕๖๙ (บาท)	๒๕๗๐ (บาท)				
๗	ส่งเสริมพัฒนาเศรษฐกิจชุมชนด้านการจักสาน ม.๘	๑. เพื่อส่งเสริมความรู้และทักษะด้านอาชีพให้แก่กลุ่มแม่บ้าน สตรี และประชาชนที่สนใจในตำบลหนองแวงใต้ ๒. เพื่อส่งเสริมสนับสนุนแหล่งเงินทุนสร้างโอกาสและทางเลือกในการประกอบอาชีพเป็นการเพิ่มรายได้และลดรายจ่ายในครัวเรือน ๓. เพื่อเสริมสร้างให้ประชาชนพึ่งตนเอง ตลอดจนมีกระดำเนินชีวิตบนพื้นฐานแนวคิดปรัชญาเศรษฐกิจพอเพียง	กลุ่มแม่บ้าน สตรี และประชาชนที่สนใจในตำบลหนองแวงใต้ จำนวน ๖๐ คน	-	-	-	๓๐,๐๐๐	-	กลุ่มแม่บ้าน สตรีและประชาชนที่สนใจในตำบลหนองแวงใต้ จำนวน ๖๐ คน ได้รับการพัฒนา ร้อยละ ๗๕	๑. กลุ่มแม่บ้าน สตรีและประชาชนที่สนใจในตำบลหนองแวงใต้มีความรู้และทักษะด้านอาชีพ ๒. กลุ่มสตรี แม่บ้านและประชาชนที่สนใจมีโอกาส มีแหล่งเงินทุนดำเนินการและทางเลือกในการประกอบอาชีพ เป็นการเพิ่มรายได้และลดรายจ่ายในครัวเรือน ๓. กลุ่มสตรี แม่บ้านและประชาชนที่สนใจสามารถพึ่งตนเอง และดำเนินชีวิตบนพื้นฐานแนวคิดปรัชญาเศรษฐกิจพอเพียง	การประชุมประชาคมหมู่บ้าน	กองสวัสดิการสังคม

รายละเอียดโครงการพัฒนา
ที่นำมาจากแผนพัฒนาหมู่บ้านและแผนพัฒนาชุมชน
(พ.ศ. ๒๕๖๖ – ๒๕๗๐)

องค์การบริหารส่วนตำบลหนองแวงใต้ อำเภอมหาราช จังหวัดสกลนคร

ก. ยุทธศาสตร์การพัฒนากลุ่มจังหวัดภาคตะวันออกเฉียงเหนือตอนบน ๒ ยุทธศาสตร์ที่ ๔ การพัฒนาการพัฒนาสังคมและความมั่นคง

ข. ยุทธศาสตร์การพัฒนาขององค์กรปกครองส่วนท้องถิ่นในเขตจังหวัดสกลนคร ยุทธศาสตร์ที่ ๕ การบริหารจัดการบ้านเมืองที่ดีตามหลักธรรมาภิบาล

ยุทธศาสตร์ที่ ๒ ด้านส่งเสริมคุณภาพชีวิต การลงทุน พานิชยกรรม

๒.๗ แผนงานสร้างความเข้มแข็งของชุมชน

ที่	โครงการ	วัตถุประสงค์	เป้าหมาย (ผลผลิตของ โครงการ)	งบประมาณ					ตัวชี้วัด (KPI)	ผลที่คาดว่าจะได้รับ	ที่มาของ โครงการ	หน่วยงาน รับผิดชอบหลัก
				๒๕๖๖ (บาท)	๒๕๖๗ (บาท)	๒๕๖๘ (บาท)	๒๕๖๙ (บาท)	๒๕๗๐ (บาท)				
๘	ส่งเสริมพัฒนา เศรษฐกิจ ชุมชนด้านการ เลี้ยงสัตว์ ม.๘	๑. เพื่อจัดตั้งและพัฒนาความพร้อม ของศูนย์เรียนรู้การเลี้ยงสัตว์แบบ ผสมผสานจากฟาร์มเกษตรกรตัวอย่าง สำหรับเป็นแบบอย่าง แหล่งเรียนรู้ และอบรมเกษตรกรในระดับท้องถิ่น ๒. เพื่อถ่ายทอดความรู้ขยายผล แนวคิดและรูปแบบการเลี้ยงสัตว์แบบ ผสมผสานให้แก่เกษตรกรและผู้สนใจ รวมทั้งจัดสร้างกลุ่มและเครือข่าย เกษตรกรผู้เลี้ยงสัตว์แบบผสมผสาน ๓. เพื่อแก้ไขปัญหาและพัฒนา ประสิทธิภาพการเลี้ยงสัตว์ของ เกษตรกรโดยใช้กระบวนการมีส่วนร่วม ผ่านกลุ่มและเครือข่ายเกษตรกร	๑. จัดตั้งและ พัฒนาความพร้อม ของศูนย์เรียนรู้การ เลี้ยงสัตว์ จำนวน ๑ แห่ง ๒. อบรมเกษตรกร ผ่านศูนย์เรียนรู้ฯ จำนวน ๔๐ ราย ๓. พัฒนากลุ่มและ เครือข่ายเกษตรกร ผู้เลี้ยงสัตว์ จำนวน ๖ กลุ่ม	-	-	-	๓๐,๐๐๐	-	๑. กลุ่มและ เครือข่าย เกษตรกรผู้ เลี้ยงสัตว์ จำนวน ๖ กลุ่ม ได้ รับ ส่งเสริมและ พัฒนา เศรษฐกิจ ร้อยละ ๘๐	๑. รูปแบบข้อมูลองค์ความรู้ เกี่ยวกับการจัดการเลี้ยงสัตว์ใน ระบบเกษตรผสมผสานที่ เหมาะสม ตามหลักปรัชญาของ เศรษฐกิจพอเพียง ๒. มีศูนย์เรียนรู้ฯ จำนวน ๑ แห่ง เป็นแหล่งศึกษาดูงานและอบรม ความรู้แก่เกษตรกรและผู้สนใจ ๓. กลุ่มและเครือข่ายเกษตรกรผู้ เลี้ยงสัตว์ จำนวน ๖ กลุ่ม มี ความรู้และทักษะในการจัดการ เลี้ยงสัตว์แบบผสมผสานตามหลัก ปรัชญาของเศรษฐกิจพอเพียง เพิ่มขึ้น รวมทั้งนำไปใช้ประโยชน์ ในฟาร์มของตนเอง	การประชุม ประชาคม หมู่บ้าน	กองสวัสดิการ สังคม

รายละเอียดโครงการพัฒนา
ที่นำมาจากแผนพัฒนาหมู่บ้านและแผนพัฒนาชุมชน
(พ.ศ. ๒๕๖๖ - ๒๕๗๐)

องค์การบริหารส่วนตำบลหนองแวงใต้ อำเภอมัญจาคีรี จังหวัดสกลนคร

- ก. ยุทธศาสตร์การพัฒนาของกลุ่มจังหวัดภาคตะวันออกเฉียงเหนือตอนบน ๒ ยุทธศาสตร์ที่ ๔ การพัฒนาการพัฒนาสังคมและความมั่นคง
- ข. ยุทธศาสตร์การพัฒนาขององค์กรปกครองส่วนท้องถิ่นในเขตจังหวัดสกลนคร ยุทธศาสตร์ที่ ๕ การบริหารจัดการบ้านเมืองที่ดีตามหลักธรรมาภิบาล
- ยุทธศาสตร์ที่ ๒ ด้านส่งเสริมคุณภาพชีวิต การลงทุน พานิชยกรรม
- ๒.๗ แผนงานสร้างความเข้มแข็งของชุมชน

ที่	โครงการ	วัตถุประสงค์	เป้าหมาย (ผลผลิตของ โครงการ)	งบประมาณ					ตัวชี้วัด (KPI)	ผลที่คาดว่าจะ จะได้รับ	ที่มาของ โครงการ	หน่วยงาน รับผิดชอบหลัก
				๒๕๖๖ (บาท)	๒๕๖๗ (บาท)	๒๕๖๘ (บาท)	๒๕๖๙ (บาท)	๒๕๗๐ (บาท)				
๙	ส่งเสริมพัฒนาอาชีพ (กลุ่มทอผ้าพื้นเมือง) และ (กลุ่มจักสาน) ม.๙	๑. เพื่อส่งเสริมความรู้และทักษะด้านอาชีพให้แก่กลุ่มแม่บ้าน สตรี และประชาชนที่สนใจในตำบลหนองแวงใต้ ๒. เพื่อสร้างโอกาสและทางเลือกในการประกอบอาชีพเป็นการเพิ่มรายได้และลดรายจ่ายในครัวเรือน ๓. เพื่อเสริมสร้างให้ประชาชนพึ่งตนเอง ตลอดจนมีการดำเนินชีวิตบนพื้นฐานแนวคิดปรัชญาเศรษฐกิจพอเพียง	กลุ่มแม่บ้าน สตรี และประชาชนที่สนใจในตำบลหนองแวงใต้ จำนวน ๖๐ คน	-	-	-	๓๐,๐๐๐	-	กลุ่มแม่บ้าน สตรีและประชาชนที่สนใจในตำบลหนองแวงใต้ จำนวน ๖๐ คน ได้รับการพัฒนา ร้อยละ ๗๕	๑. กลุ่มแม่บ้าน สตรีและประชาชนที่สนใจในตำบลหนองแวงใต้มีความรู้และทักษะด้านอาชีพ ๒. กลุ่มสตรี แม่บ้านและประชาชนที่สนใจมีโอกาสและทางเลือกในการประกอบอาชีพเป็นการเพิ่มรายได้และลดรายจ่ายในครัวเรือน ๓. กลุ่มสตรี แม่บ้านและประชาชนที่สนใจสามารถพึ่งตนเอง และดำเนินชีวิตบนพื้นฐานแนวคิดปรัชญาเศรษฐกิจพอเพียง	การประชุมประชาคมหมู่บ้าน	กองสวัสดิการสังคม

รายละเอียดโครงการพัฒนา
แผนพัฒนาท้องถิ่น (พ.ศ. ๒๕๖๑ - ๒๕๖๕)
สำหรับ โครงการที่เกินศักยภาพขององค์กรปกครองส่วนท้องถิ่นที่ใช้สำหรับการประสานแผนพัฒนาท้องถิ่น
องค์การบริหารส่วนตำบลหนองแวงใต้ อำเภอมวกเหล็ก จังหวัดสระบุรี

- ก. ยุทธศาสตร์การพัฒนากลุ่มจังหวัดภาคตะวันออกเฉียงเหนือตอนบน ๒ ยุทธศาสตร์ที่ ๔ การพัฒนาการพัฒนาสังคมและความมั่นคง
 ข. ยุทธศาสตร์การพัฒนาขององค์กรปกครองส่วนท้องถิ่นในเขตจังหวัดสระบุรี ยุทธศาสตร์ที่ ๕ การบริหารจัดการบ้านเมืองที่ดีตามหลักธรรมาภิบาล

๑. ยุทธศาสตร์ด้านโครงสร้างพื้นฐาน

๑.๖ แผนงานเคหะและชุมชน

ที่	โครงการ	วัตถุประสงค์	เป้าหมาย (ผลผลิตของโครงการ)	งบประมาณ					ตัวชี้วัด (KPI)	ผลที่คาดว่าจะได้รับ	หน่วยงาน ที่จะขอ ประสาน
				๒๕๖๖ (บาท)	๒๕๖๗ (บาท)	๒๕๖๘ (บาท)	๒๕๖๙ (บาท)	๒๕๗๐ (บาท)			
๑	ก่อสร้างถนนคอนกรีตเสริมเหล็ก ทางหลวงท้องถิ่นหมายเลข สน.ถ. ๑๓๓-๐๖ บ้านหนองแวง หมู่ ๑ - บ้านโคกก่อง หมู่ที่ ๕ จุดเริ่มต้น นานายคง บัวพันธ์ ถึงทางหลวงชนบท หมายเลข ๓๐๐๕	เพื่อให้ประชาชน สะดวกในการ สัญจรไป-มา	ก่อสร้างถนนคอนกรีตเสริมเหล็กขนาดผิว จราจรกว้าง ๕ เมตร ยาว ๑,๑๗๕ เมตร หนา ๐.๑๕ เมตร หรือมีพื้นที่คอนกรีตไม่น้อย กว่า ๕,๘๗๕ ตารางเมตร ไหล่ทางลูกรังกว้าง ข้างละ ๐.๕๐ เมตร (พิกัดเริ่มต้นE ๐๓๖๓๑๑๙, N๑๙๕๖๖๒ พิกัดสิ้นสุดE ๐๓๖๔๑๒๗, ๑๙๖๑๖๕๘	๓,๗๖๐,๐๐๐	-	-	-	-	ประชาชนร้อยละ หกสิบได้ใช้ถนน สัญจร	ประชาชนสัญจร ไปมาได้สะดวก	กรมส่งเสริมฯ
๒	ก่อสร้างถนนคอนกรีตเสริมเหล็ก ทางหลวงท้องถิ่น หมายเลข สน.ถ ๑๓๓ - ๑๒ (สายบ้านนาบัว - แยกทางหลวง หมายเลข ๒๒๘๐) บ้านนาบัว หมู่ ๒ จุดเริ่มต้น จาก กม.๐+ ๕๕๐ ถึง กม.๒+๕๕๐	เพื่อให้ประชาชน สะดวกในการ สัญจรไป-มา	ก่อสร้างถนนคอนกรีตเสริมเหล็ก (ช่วงที่๓) จาก กม.๐+๕๕๐ ถึง กม.๒+๕๕๐ ขนาดผิว จราจรกว้าง ๕.๐๐ เมตร ยาว ๒,๐๐๐ เมตร หนา ๐.๑๕ เมตร หรือมีพื้นที่คอนกรีตไม่น้อย กว่า ๑๐,๐๐๐ ตารางเมตร ไหล่ทางลูกรังกว้าง ข้างละ ๐.๕๐ เมตร (พิกัดเริ่มต้น E๐๓๖๓๔๙๑, N๑๙๕๗๓๔๙ พิกัดสิ้นสุด E๐๓๖๐๗๐๔, N๑๙๕๖๘๑๘)	-	-	๖,๕๐๐,๐๐๐	-	-	ประชาชนร้อยละ หกสิบได้ใช้ถนน สัญจร	ประชาชนสัญจร ไปมาได้สะดวก	กรมส่งเสริมฯ

รายละเอียดโครงการพัฒนา

แบบ ผ. ๐๒/๒

แผนพัฒนาท้องถิ่น (พ.ศ. ๒๕๖๑ - ๒๕๖๕)

สำหรับ โครงการที่เกี่วข้องขององค์รปกครองส่วนท้องถิ่นที่ใช้สำหรับการประสานแผนพัฒนาท้องถิ่น
องค์การบริหารส่วนตำบลหนองแวงใต้ อำเภอวนรนิวาส จังหวัดสกลนคร

- ก. ยุทธศาสตร์การพัฒนากลุ่มจังหวัดภาคตะวันออกเฉียงเหนือตอนบน ๒ ยุทธศาสตร์ที่ ๔ การพัฒนาการพัฒนาสังคมและความมั่นคง
ข. ยุทธศาสตร์การพัฒนาขององค์รปกครองส่วนท้องถิ่นในเขตจังหวัดสกลนคร ยุทธศาสตร์ที่ ๕ การบริหารจัดการบ้านเมืองที่ดีตามหลักธรรมาภิบาล
๑. ยุทธศาสตร์ด้านโครงสร้างพื้นฐาน

๑.๖ แผนงานเคหะและชุมชน

ที่	โครงการ	วัตถุประสงค์	เป้าหมาย (ผลผลิตของโครงการ)	งบประมาณ					ตัวชี้วัด (KPI)	ผลที่คาดว่าจะได้รับ	หน่วยงาน ที่จะขอ ประสาน
				๒๕๖๖ (บาท)	๒๕๖๗ (บาท)	๒๕๖๘ (บาท)	๒๕๖๙ (บาท)	๒๕๗๐ (บาท)			
๓	ก่อสร้างถนนคอนกรีตเสริมเหล็กเสริมเหล็ก ทางหลวงท้องถิ่น หมายเลข สน.ถ ๑๓๓ - ๑๒ (สายบ้านนาบัว - แยกทางหลวงหมายเลข ๒๒๘๐) จาก กม.๒+๕๕๐ ถึง กม.๔+๕๕๐	เพื่อให้ประชาชนสะดวกในการสัญจรไป-มา	ก่อสร้างถนนคอนกรีตเสริมเหล็ก (ช่วงที่๓) จาก กม.๒+๕๕๐ ถึง กม.๔+๕๗๐ ขนาดผิวจราจรกว้าง ๕.๐๐ เมตร ยาว ๑,๔๒๐ เมตร หนา ๐.๑๕ เมตร หรือมีพื้นที่คอนกรีตไม่น้อยกว่า ๗,๑๐๐ ตารางเมตร ไหล่ทางลูกรังกว้างข้างละ ๐.๕๐ เมตร (พิกัดเริ่มต้น E๐๓๖๓๔๙๑, N๑๙๕๗๓๔๙ พิกัดสิ้นสุด E๐๓๖๐๗๐๔, N๑๙๕๖๘๑๘)	-	-	-	๖,๕๐๐,๐๐๐	-	ประชาชนร้อยละหกสิบได้ใช้ถนนสัญจร	ประชาชนสัญจรไปมาได้สะดวก	กรมส่งเสริมฯ
๔	ก่อสร้างถนนคอนกรีตเสริมเหล็กทางหลวงท้องถิ่น หมายเลข สน.ถ ๑๓๓ - ๑๒ (สายบ้านนาบัว - แยกทางหลวงหมายเลข ๒๒๘๐) จาก กม.๔+๕๕๐ ถึง กม.๕+๕๗๐	เพื่อให้ประชาชนสะดวกในการสัญจรไป-มา	ก่อสร้างถนนคอนกรีตเสริมเหล็ก (ช่วงที่๔) จาก กม.๔+๕๕๐ ถึง กม.๕+๕๗๐ ขนาดผิวจราจรกว้าง ๕.๐๐ เมตร ยาว ๑,๔๒๐ เมตร หนา ๐.๑๕ เมตร หรือมีพื้นที่คอนกรีตไม่น้อยกว่า ๗,๑๐๐ ตารางเมตร ไหล่ทางลูกรังกว้างข้างละ ๐.๕๐ เมตร (พิกัดเริ่มต้น E๐๓๖๓๔๙๑, N๑๙๕๗๓๔๙ พิกัดสิ้นสุด E๐๓๖๐๗๐๔, N๑๙๕๖๘๑๘)	-	-	-	๔,๕๔๔,๐๐๐	-	ประชาชนร้อยละหกสิบได้ใช้ถนนสัญจร	ประชาชนสัญจรไปมาได้สะดวก	กรมส่งเสริมฯ

รายละเอียดโครงการพัฒนา
แผนพัฒนาท้องถิ่น (พ.ศ. ๒๕๖๑ - ๒๕๖๕)

สำหรับ โครงการที่เกินศักยภาพขององค์กรปกครองส่วนท้องถิ่นที่ใช้สำหรับการประสานแผนพัฒนาท้องถิ่น
องค์การบริหารส่วนตำบลหนองแวงใต้ อำเภอวนรนิวาส จังหวัดสกลนคร

- ก. ยุทธศาสตร์การพัฒนากลุ่มจังหวัดภาคตะวันออกเฉียงเหนือตอนบน ๒ ยุทธศาสตร์ที่ ๔ การพัฒนาการพัฒนาศักยภาพและความมั่นคง
ข. ยุทธศาสตร์การพัฒนาขององค์กรปกครองส่วนท้องถิ่นในเขตจังหวัดสกลนคร ยุทธศาสตร์ที่ ๕ การบริหารจัดการบ้านเมืองที่ดีตามหลักธรรมาภิบาล

๑. ยุทธศาสตร์ด้านโครงสร้างพื้นฐาน

๑.๖ แผนงานเคหะและชุมชน

ที่	โครงการ	วัตถุประสงค์	เป้าหมาย (ผลผลิตของโครงการ)	งบประมาณ					ตัวชี้วัด (KPI)	ผลที่คาดว่าจะได้รับ	หน่วยงาน ที่จะขอ ประสาน
				๒๕๖๖ (บาท)	๒๕๖๗ (บาท)	๒๕๖๘ (บาท)	๒๕๖๙ (บาท)	๒๕๗๐ (บาท)			
๕	ก่อสร้างซ่อมแซมผิวถนนแอสฟัลท์ติกคอนกรีตทางเข้าบ.ดอนกลอย หมายเลข ๒๒๒ ถึงบ้านนางประนอม แสงนนท์	เพื่อให้ประชาชนสะดวกในการสัญจรไป-มา	ก่อสร้างซ่อมแซมผิวถนนแอสฟัลท์ติกคอนกรีต ระยะทาง ๕๐๐ เมตร	-	-	-	-	๓,๘๔๐,๐๐๐	ประชาชน ร้อยละหกสิบได้ใช้ถนนสัญจร	ประชาชนสัญจรไปมาได้สะดวก	กรมส่งเสริมฯ
๖	ก่อสร้างถนนคอนกรีตเสริมเหล็กทางหลวงท้องถิ่น หมายเลข สน.ถ ๑๓๓ - ๑๒ (สายบ้านนาบัว - แยกทางหลวงหมายเลข ๒๒๘๐) บ้านนาบัว หมู่ ๒ จุดเริ่มต้น กม.๐+๐๐๐ ถึง กม.๐+๔๐๐	เพื่อให้ประชาชนสะดวกในการสัญจรไป-มา	ก่อสร้างถนนคอนกรีตเสริมเหล็ก (ช่วงที่๑) จาก กม.๐+๐๐๐ ถึง กม.๐+๔๐๐ ขนาดผิวจราจรกว้าง ๕.๐๐ เมตร ยาว ๔๐๐ เมตร หนา ๐.๑๕ เมตร หรือมีพื้นที่คอนกรีตไม่น้อยกว่า ๒,๐๐๐ ตารางเมตร ไหล่ทางลูกรังกว้างข้างละ ๐.๕๐ เมตร (พิกัดเริ่มต้น E๐๓๖๓๒๔๖, N๑๙๕๙๒๐๓ พิกัดสิ้นสุด E๐๓๖๓๑๕๙, N๑๙๕๘๘๐๖)	๑,๓๐๐,๐๐๐	-	-	-	-	ประชาชน ร้อยละหกสิบได้ใช้ถนนสัญจร	ประชาชนสัญจรไปมาได้สะดวก	กรมส่งเสริมฯ

รายละเอียดโครงการพัฒนา
แผนพัฒนาท้องถิ่น (พ.ศ. ๒๕๖๑ – ๒๕๖๕)
สำหรับ โครงการที่เกินศักยภาพขององค์กรปกครองส่วนท้องถิ่นที่ใช้สำหรับการประสานแผนพัฒนาท้องถิ่น
องค์การบริหารส่วนตำบลหนองแวงใต้ อำเภอมวกเหล็ก จังหวัดสระบุรี

- ก. ยุทธศาสตร์การพัฒนากลุ่มจังหวัดภาคตะวันออกเฉียงเหนือตอนบน ๒ ยุทธศาสตร์ที่ ๔ การพัฒนาการพัฒนาสังคมและความมั่นคง
 ข. ยุทธศาสตร์การพัฒนาขององค์กรปกครองส่วนท้องถิ่นในเขตจังหวัดสระบุรี ยุทธศาสตร์ที่ ๕ การบริหารจัดการบ้านเมืองที่ดีตามหลักธรรมาภิบาล

๑. ยุทธศาสตร์ด้านโครงสร้างพื้นฐาน

๑.๖ แผนงานเคหะและชุมชน

ที่	โครงการ	วัตถุประสงค์	เป้าหมาย (ผลผลิตของโครงการ)	งบประมาณ					ตัวชี้วัด (KPI)	ผลที่คาดว่าจะได้รับ	หน่วยงานที่จะขอประสาน
				๒๕๖๖ (บาท)	๒๕๖๗ (บาท)	๒๕๖๘ (บาท)	๒๕๖๙ (บาท)	๒๕๗๐ (บาท)			
๗	ก่อสร้างถนนแอสฟัลติกคอนกรีต ทางหลวงท้องถิ่นหมายเลข สน.ถ.๑๓๓-๐๙ (สายบ้านดอนกลอย - แยกทางหลวงหมายเลข ๒๐๙๑) จุดเริ่มต้นหน้าบ้านนางเกสร คำขนาน ถึง สวนยางนายจรณะ นามบุตร	เพื่อให้ประชาชนสะดวกในการสัญจรไป-มา	ก่อสร้างถนนแอสฟัลติกคอนกรีต (ช่วงที่๑) จาก กม.๐+๓๐๐ ถึง กม.๑+๘๐๐ ขนาดผิวจราจรกว้าง ๘.๐๐ เมตร ยาว ๑,๕๐๐ เมตร หนา ๐.๐๔ เมตร หรือมีพื้นที่ผิวจราจรไม่น้อยกว่า ๑๒,๐๐๐ ตารางเมตร ไหล่ทางลูกรังกว้างข้างละ ๐.๕๐ เมตร(พิกัดเริ่มต้น E๐๓๖๑๔๕๓, N๑๙๖๓๖๖๘ พิกัดสิ้นสุด E๐๓๖๐๒๔๒, N๑๙๖๔๓๑๒)	๕,๘๕๐,๕๐๐	-	-	-	-	ประชาชนร้อยละหกสิบได้ใช้ถนนสัญจร	ประชาชนสัญจรไปมาได้สะดวก	กรมส่งเสริมฯ
๘	ซ่อมสร้างผิวทางแอสฟัลติกคอนกรีต ทางหลวงท้องถิ่นหมายเลข สน.ถ.๑๓๓-๑๐ (สายแยกทางหลวงหมายเลข ๒๒๒ - บ้านดอนกลอย)	เพื่อให้ประชาชนสะดวกในการสัญจรไป-มา	ซ่อมสร้างผิวทางผิวทางแอสฟัลติก (โดยวิธี Pavement In-Place Recycling) จาก กม.๐+๐๐๐ ถึง กม.๑+๐๙๐ ขนาดผิวจราจรกว้าง ๘.๐๐ เมตร ยาว ๑,๐๙๐ เมตร หนา ๐.๐๔ เมตร จุดเริ่มต้นทางหลวงหมายเลข ๒๒๒ ถึงบ้านดอนกลอย (พิกัดเริ่มต้น E๐๓๖๒๘๘๙, N๑๙๖๒๖๙๖ พิกัดสิ้นสุด E๐๓๖๑๘๑, N๑๙๖๓๑๔๘)	๓,๖๗๐,๐๐๐	-	-	-	-	ประชาชนร้อยละหกสิบได้ใช้ถนนสัญจร	ประชาชนสัญจรไปมาได้สะดวก	กรมส่งเสริมฯ

รายละเอียดโครงการพัฒนา
แผนพัฒนาท้องถิ่น (พ.ศ. ๒๕๖๑ - ๒๕๖๕)
สำหรับ โครงการที่เกี่วข้องกับขององค์กรปกครองส่วนท้องถิ่นที่ใช้สำหรับการประสานแผนพัฒนาท้องถิ่น
องค์การบริหารส่วนตำบลหนองแวงใต้ อำเภอมัญจาคีรี จังหวัดขอนแก่น

- ก. ยุทธศาสตร์การพัฒนากลุ่มจังหวัดภาคตะวันออกเฉียงเหนือตอนบน ๒ ยุทธศาสตร์ที่ ๔ การพัฒนาการพัฒนาศักยภาพและความมั่นคง
 ข. ยุทธศาสตร์การพัฒนาขององค์กรปกครองส่วนท้องถิ่นในเขตจังหวัดขอนแก่น ยุทธศาสตร์ที่ ๕ การบริหารจัดการบ้านเมืองที่ดีตามหลักธรรมาภิบาล

๑. ยุทธศาสตร์ด้านโครงสร้างพื้นฐาน

๑.๖ แผนงานเคหะและชุมชน

ที่	โครงการ	วัตถุประสงค์	เป้าหมาย (ผลผลิตของโครงการ)	งบประมาณ					ตัวชี้วัด (KPI)	ผลที่คาดว่าจะได้รับ	หน่วยงาน ที่จะขอ ประสาน
				๒๕๖๖ (บาท)	๒๕๖๗ (บาท)	๒๕๖๘ (บาท)	๒๕๖๙ (บาท)	๒๕๗๐ (บาท)			
๙	ก่อสร้างถนนแอสฟัลต์ติกคอนกรีตเสริมเหล็ก ทางหลวงท้องถิ่น หมายเลข สน.ถ.๑๓๓-๐๙ (สาย บ้านดอนกลอย - แยกทางหลวง หมายเลข ๒๐๙๑) จุดเริ่มต้นสวนยางนายจรณะ นามบุตร ถึงทางหลวงหมายเลข ๒๐๙๑	เพื่อให้ประชาชนสะดวกในการสัญจรไป-มา	ก่อสร้างถนนแอสฟัลต์ติกคอนกรีต (ช่วงที่ ๒)จาก กม.๑+๘๐๐ ถึง กม.๒+๗๕๐ ขนาดผิวจราจรกว้าง ๘.๐๐ เมตร ยาว ๙๕๐ เมตร หนา ๐๐๔ เมตร หรือมีพื้นที่ผิวจราจรไม่น้อยกว่า ๗,๖๐๐ ตารางเมตร (พิกัดเริ่มต้น E๐๓๖๐๒๔๒, N๑๙๖๔๓๑๒ พิกัดสิ้นสุดE๐๓๕๙๙พิกัด๐๒, N๑๙๖๔๓๖๒๕)	-	๓,๐๐๕,๐๐๐	-	-	-	ประชาชนร้อยละหกสิบได้ใช้ถนนสัญจร	ประชาชนสัญจรไปมาได้สะดวก	กรมส่งเสริมฯ
๑๐	ก่อสร้างถนนคอนกรีตเสริมเหล็ก ภายในหมู่บ้าน บ้านดอนกลอย หมู่ที่ ๓ ระหว่างถนนนายดำรง ขุนทะถึงนาง ดี คะสีทอง	เพื่อให้ประชาชนสะดวกในการสัญจรไป-มา	ก่อสร้างถนนคอนกรีตเสริมเหล็ก (ขนาดผิวจราจรกว้าง ๔.๐๐ เมตร ยาว ๑,๐๐๐ เมตร หนา ๐.๑๕ เมตร	-	-	-	๒,๖๐๐,๐๐๐	-	ประชาชนร้อยละหกสิบได้ใช้ถนนสัญจร	ประชาชนสัญจรไปมาได้สะดวก	กรมส่งเสริมฯ

รายละเอียดโครงการพัฒนา
แผนพัฒนาท้องถิ่น (พ.ศ. ๒๕๖๑ - ๒๕๖๕)
สำหรับ โครงการที่เกี่วข้องขององค์กรปกครองส่วนท้องถิ่นที่ใช้สำหรับการประสานแผนพัฒนาท้องถิ่น
องค์การบริหารส่วนตำบลหนองแวงใต้ อำเภอมหาราช จังหวัดสกลนคร

- ก. ยุทธศาสตร์การพัฒนากลุ่มจังหวัดภาคตะวันออกเฉียงเหนือตอนบน ๒ ยุทธศาสตร์ที่ ๔ การพัฒนาการพัฒนาศักยภาพและความมั่นคง
 ข. ยุทธศาสตร์การพัฒนาขององค์กรปกครองส่วนท้องถิ่นในเขตจังหวัดสกลนคร ยุทธศาสตร์ที่ ๕ การบริหารจัดการบ้านเมืองที่ดีตามหลักธรรมาภิบาล

๑. ยุทธศาสตร์ด้านโครงสร้างพื้นฐาน

๑.๖ แผนงานเคหะและชุมชน

ที่	โครงการ	วัตถุประสงค์	เป้าหมาย (ผลผลิตของโครงการ)	งบประมาณ					ตัวชี้วัด (KPI)	ผลที่คาดว่าจะได้รับ	หน่วยงาน ที่จะขอ ประสาน
				๒๕๖๖ (บาท)	๒๕๖๗ (บาท)	๒๕๖๘ (บาท)	๒๕๖๙ (บาท)	๒๕๗๐ (บาท)			
๑๑	ซ่อมสร้างผิวทางแอสฟัลต์ติกคอนกรีต ทางหลวงท้องถิ่น หมายเลข สน.ถ.๑๓๓-๐๔ (สายแยกทางหลวงหมายเลข ๒๒๘๐ - บ้านโพนสว่าง) บ้านโพนสว่าง หมู่ ๔	เพื่อให้ประชาชนสะดวกในการสัญจรไป-มา	ซ่อมสร้างผิวทางผิวทางแอสฟัลต์ติกคอนกรีต (โดยวิธี Pavement In-Place Recycling) จาก กม.๐+๐๐๐ ถึง กม.๒+๐๕๐ ขนาดผิวจราจรกว้าง ๖.๐๐ เมตร ยาว ๒,๐๕๐ เมตร หนา ๐.๐๔ เมตร (พิกัดเริ่มต้น E๐๓๕๙๘๗๓, N๑๙๕๗๗๑๕ พิกัดสิ้นสุด E๐๓๕๙๕๕๖, N๑๙๕๙๒๐๖)	๕,๑๖๖,๐๐๐	-	-	-	-	ประชาชน ร้อยละหกสิบได้ใช้ถนนสัญจร	ประชาชนสัญจรไปมาได้สะดวก	กรมส่งเสริมฯ
๑๒	ก่อสร้างถนนแอสฟัลต์ติก คอนกรีต ทางหลวงท้องถิ่นหมายเลข สน.ถ.๑๓๓-๑๑ (สายแยกทางหลวงหมายเลข ๒๐๙๑ ถึง บ้านโพนสว่าง) จุดเริ่มต้นทางหน้าบ้านนางหนูคิด นามเสนา ถึงบ้านโพนสว่าง	เพื่อให้ประชาชนสะดวกในการสัญจรไป-มา	ก่อสร้างถนนแอสฟัลต์ติก คอนกรีต จาก กม.๑ + ๐๐๐ - กม. ๓+๔๕๐ ความต้องการผิวจราจรกว้าง ๘ เมตร ยาว ๒,๔๕๐ เมตร หนา ๐.๐๔ เมตร และ กว้าง (พิกัดเริ่มต้น E๐๓๕๙๕๙๘, N๑๙๖๒๖๒๖ พิกัดสิ้นสุด E๐๓๖๐๒๐๗, N๑๙๖๐๓๔๒)	๑๕,๑๑๐,๐๐๐	-	-	-	-	ประชาชน ร้อยละหกสิบได้ใช้ถนนสัญจร	ประชาชนสัญจรไปมาได้สะดวก	กรมส่งเสริมฯ

รายละเอียดโครงการพัฒนา
แผนพัฒนาท้องถิ่น (พ.ศ. ๒๕๖๑ - ๒๕๖๕)
สำหรับ โครงการที่เกินศักยภาพขององค์กรปกครองส่วนท้องถิ่นที่ใช้สำหรับการประสานแผนพัฒนาท้องถิ่น
องค์การบริหารส่วนตำบลหนองแขวงใต้ อำเภอมวกเหล็ก จังหวัดสระบุรี

- ก. ยุทธศาสตร์การพัฒนากลุ่มจังหวัดภาคตะวันออกเฉียงเหนือตอนบน ๒ ยุทธศาสตร์ที่ ๔ การพัฒนาการพัฒนาสังคมและความมั่นคง
- ข. ยุทธศาสตร์การพัฒนาขององค์กรปกครองส่วนท้องถิ่นในเขตจังหวัดสระบุรี ยุทธศาสตร์ที่ ๕ การบริหารจัดการบ้านเมืองที่ดีตามหลักธรรมาภิบาล

๑. ยุทธศาสตร์ด้านโครงสร้างพื้นฐาน

๑.๖ แผนงานเคหะและชุมชน

ที่	โครงการ	วัตถุประสงค์	เป้าหมาย (ผลผลิตของโครงการ)	งบประมาณ					ตัวชี้วัด (KPI)	ผลที่คาดว่าจะได้รับ	หน่วยงาน ที่จะขอ ประสาน
				๒๕๖๖ (บาท)	๒๕๖๗ (บาท)	๒๕๖๘ (บาท)	๒๕๖๙ (บาท)	๒๕๗๐ (บาท)			
๑๓	ก่อสร้างถนนคอนกรีตเสริมเหล็ก ทางหลวงท้องถิ่นหมายเลข สน.ถ. ๑๓๓-๐๘ (สายบ้านหนองแขวง - บ้านโพนสว่าง) จุดเริ่มต้นหน้าบ้าน นางศรีัญญา แสนพินนา ถึงลำห้วย ไร่	เพื่อให้ประชาชน สะดวกในการ สัญจรไป-มา	ก่อสร้างถนนคอนกรีตเสริมเหล็ก จาก กม.๒+๕๒๐ ถึง กม.๓+๘๗๐ ขนาดผิว จราจร กว้าง ๕ เมตร ยาว ๑,๓๕๐ เมตร หนา ๐.๑๕ เมตร หรือมีพื้นที่คอนกรีตไม่ น้อยกว่า ๖,๗๕๐ ตารางเมตร ไหล่ทางลูกรัง กว้างข้างละ ๐.๕๐ เมตร (พิกัดเริ่มต้น E๐๓๖๐๓๑๐, N๑๙๖๐๑๔๕ พิกัดสิ้นสุด E๐๓๖๑๑๕๑, N๑๙๖๐๘๒๕)	-	-	๔,๓๘๗,๐๐๐	-	-	ประชาชน ร้อยละหก สิบได้ใช้ ถนนสัญจร	ประชาชนสัญจร ไปมาได้สะดวก	กรมส่งเสริมฯ
๑๔	ก่อสร้างถนนคอนกรีตเสริมเหล็ก ทางหลวงท้องถิ่น หมายเลข สน.ถ. ๑๓๓-๑๓ (สายแยกทางหลวง ทางหลวงท้องถิ่นหมายเลข สน.ถ. ๑๓๓-๐๔ - บ้านโพนสว่าง) จุดเริ่มต้นแยกทางหลวงท้องถิ่น หมายเลข สน.ถ.๑๓๓-๐๔ ถึง บ้าน โพนสว่าง	เพื่อให้ประชาชน สะดวกในการ สัญจรไป-มา	ก่อสร้างถนนคอนกรีตเสริมเหล็ก จาก กม. ๐+๐๐๐ ถึง กม.๑+๒๐๓ ขนาดผิวจราจร กว้าง ๕.๐๐ เมตร ยาว ๑,๒๐๓ เมตร หนา ๐.๑๕ เมตร ไหล่ทางลูกรังกว้างเฉลี่ยข้างละ ๐.๕๐ เมตร(พิกัดเริ่มต้น E๐๓๕๙๕๑๓, N๑๙๕๘๙๔๒ พิกัดสิ้นสุด E๐๓๖๐๑๓๓, N๑๙๕๙๙๕๖)	-	๓,๙๐๙,๐๐๐	-	-	-	ประชาชน ร้อยละหก สิบได้ใช้ ถนนสัญจร	ประชาชนสัญจร ไปมาได้สะดวก	กรมส่งเสริมฯ

รายละเอียดโครงการพัฒนา
แผนพัฒนาท้องถิ่น (พ.ศ. ๒๕๖๑ - ๒๕๖๕)
สำหรับ โครงการที่เกินศักยภาพขององค์กรปกครองส่วนท้องถิ่นที่ใช้สำหรับการประสานแผนพัฒนาท้องถิ่น
องค์การบริหารส่วนตำบลหนองแวงใต้ อำเภอมหาราช จังหวัดสกลนคร

- ก. ยุทธศาสตร์การพัฒนากลุ่มจังหวัดภาคตะวันออกเฉียงเหนือตอนบน ๒ ยุทธศาสตร์ที่ ๔ การพัฒนาการพัฒนาระบบและเชื่อมั่น
 ข. ยุทธศาสตร์การพัฒนาขององค์กรปกครองส่วนท้องถิ่นในเขตจังหวัดสกลนคร ยุทธศาสตร์ที่ ๕ การบริหารจัดการบ้านเมืองที่ดีตามหลักธรรมาภิบาล

๑. ยุทธศาสตร์ด้านโครงสร้างพื้นฐาน

๑.๖ แผนงานเคหะและชุมชน

ที่	โครงการ	วัตถุประสงค์	เป้าหมาย (ผลผลิตของโครงการ)	งบประมาณ					ตัวชี้วัด (KPI)	ผลที่คาดว่าจะได้รับ	หน่วยงาน ที่จะขอ ประสาน
				๒๕๖๖ (บาท)	๒๕๖๗ (บาท)	๒๕๖๘ (บาท)	๒๕๖๙ (บาท)	๒๕๗๐ (บาท)			
๑๕	ก่อสร้างถนนคอนกรีตเสริมเหล็ก ทางหลวงท้องถิ่น หมายเลข สน.ถ ๑๓๓ - ๑๕ (สายบ้านโพนสว่าง ถึง บ้านโคกกลาง) จุดเริ่มต้น บ้านโพน สว่าง ถึง แนวเขตตำบลหนองแวง ใต้	เพื่อให้ประชาชน สะดวกในการ สัญจรไป-มา	ก่อสร้างถนนคอนกรีตเสริมเหล็ก จาก กม.๐+๐๐๐ ถึง กม.๒+๐๐๐ ขนาดผิว จราจรกว้าง ๕.๐๐ เมตร ยาว ๒,๐๐๐ เมตร หนา ๐.๑๕ เมตร(พิกัดเริ่มต้น E๐๓๕๙๔๔๘, N๑๙๕๘๙๓๘ พิกัดสิ้นสุด E๐๓๕๗๘๕๒, N๑๙๕๘๐๒๙)	-	-	-	-	๖,๕๐๐,๐๐๐	ประชาชน ร้อยละหก สิบได้ใช้ ถนน สัญจร	ประชาชน สัญจรไปมาได้ สะดวก	กรมส่งเสริมฯ
๑๖	ก่อสร้างถนนแอสฟัลติกคอนกรีต บ้านโพนสว่าง หมู่ ๔ สายบ้านโพน สว่าง ถึง บ้านกุดเรือคำ จุดเริ่มต้น จากแยกบ้านโพนสว่าง ถึงบ้านกุด เรือคำ	เพื่อให้ประชาชน สะดวกในการ สัญจรไป-มา	ขนาดผิวจราจร กว้าง ๘ เมตร ยาว ๑,๒๐๐ เมตร(พิกัดเริ่มต้น E๐๓๖๐๐๖๒, N๑๙๖๑๑๒๕ พิกัดสิ้นสุด E๐๓๕๘๙๕๑๐, N๑๙๖๑๓๖๐)	-	-	๗,๓๙๒,๐๐๐	-	-	ประชาชน ร้อยละหก สิบได้ใช้ ถนนสัญจร	ประชาชนสัญจร ไปมาได้สะดวก	อบจ. สกลนคร

รายละเอียดโครงการพัฒนา
แผนพัฒนาท้องถิ่น (พ.ศ. ๒๕๖๑ - ๒๕๖๕)
สำหรับ โครงการที่เกินศักยภาพขององค์กรปกครองส่วนท้องถิ่นที่ใช้สำหรับการประสานแผนพัฒนาท้องถิ่น
องค์การบริหารส่วนตำบลหนองแขวงใต้ อำเภอมวกเหล็ก จังหวัดสกลนคร

- ก. ยุทธศาสตร์การพัฒนากลุ่มจังหวัดภาคตะวันออกเฉียงเหนือตอนบน ๒ ยุทธศาสตร์ที่ ๔ การพัฒนาการพัฒนาศักยภาพและความมั่นคง
 ข. ยุทธศาสตร์การพัฒนาขององค์กรปกครองส่วนท้องถิ่นในเขตจังหวัดสกลนคร ยุทธศาสตร์ที่ ๕ การบริหารจัดการบ้านเมืองที่ดีตามหลักธรรมาภิบาล

๑. ยุทธศาสตร์ด้านโครงสร้างพื้นฐาน

๑.๖ แผนงานเคหะและชุมชน

ที่	โครงการ	วัตถุประสงค์	เป้าหมาย (ผลผลิตของโครงการ)	งบประมาณ					ตัวชี้วัด (KPI)	ผลที่คาดว่าจะได้รับ	หน่วยงาน ที่จะขอ ประสาน
				๒๕๖๖ (บาท)	๒๕๖๗ (บาท)	๒๕๖๘ (บาท)	๒๕๖๙ (บาท)	๒๕๗๐ (บาท)			
๑๗	ก่อสร้างถนนลาดยางเชื่อมระหว่างบ้านโคกก่อง บ้านห้วยหินจุดเริ่มต้นจากถนนลูกกริ่ง หน้าวัดบ้านโคกก่องง ถึงบ้านห้วยหิน	เพื่อให้ประชาชนสะดวกในการสัญจรไป-มา	ก่อสร้างถนนลาดยาง ขนาดผิวจราจรกว้าง ๖.๐๐ เมตร ยาว ๑,๓๗๕ เมตร	-	๖,๖๐๐,๐๐๐	-	-		ประชาชนร้อยละหกสิบได้ใช้ถนนสัญจร	ประชาชนสัญจรไปมาได้สะดวก	กรมส่งเสริมฯ
๑๘	ก่อสร้างสนามกีฬา บ้านโคกก่อง หมู่ที่ ๕	เพื่อก่อสร้างสนามกีฬา	ก่อสร้างสนามฟุตบอลหญ้าเทียม ขนาดกว้าง ๒๘ เมตร ยาว ๔๕ เมตร (พิกัดเริ่มต้น E๐๓๖๔๔๕๓๓, N๑๙๖๑๗๙๖)	๒,๘๐๐,๐๐๐	-	-	-	-	ร้อยละ ๖๐ ได้ออกกำลังกาย	มีสถานที่ออกกำลังกาย	กรมส่งเสริมฯ

รายละเอียดโครงการพัฒนา
แผนพัฒนาท้องถิ่น (พ.ศ. ๒๕๖๑ - ๒๕๖๕)

สำหรับ โครงการที่เกี่วข้องกับขององค์กรปกครองส่วนท้องถิ่นที่ใช้สำหรับการประสานแผนพัฒนาท้องถิ่น
องค์การบริหารส่วนตำบลหนองแวงใต้ อำเภอมัญจาคีรี จังหวัดขอนแก่น

- ก. ยุทธศาสตร์การพัฒนาของกลุ่มจังหวัดภาคตะวันออกเฉียงเหนือตอนบน ๒ ยุทธศาสตร์ที่ ๔ การพัฒนาการพัฒนาสังคมและความมั่นคง
ข. ยุทธศาสตร์การพัฒนาขององค์กรปกครองส่วนท้องถิ่นในเขตจังหวัดขอนแก่น ยุทธศาสตร์ที่ ๕ การบริหารจัดการบ้านเมืองที่ดีตามหลักธรรมาภิบาล

๑. ยุทธศาสตร์ด้านโครงสร้างพื้นฐาน

๑.๖ แผนงานเคหะและชุมชน

ที่	โครงการ	วัตถุประสงค์	เป้าหมาย (ผลผลิตของโครงการ)	งบประมาณ					ตัวชี้วัด (KPI)	ผลที่คาดว่าจะได้รับ	หน่วยงาน ที่จะขอ ประสาน
				๒๕๖๖ (บาท)	๒๕๖๗ (บาท)	๒๕๖๘ (บาท)	๒๕๖๙ (บาท)	๒๕๗๐ (บาท)			
๑๙	ก่อสร้างถนนแอสฟัลติกคอนกรีต ทางหลวงท้องถิ่น หมายเลข สน.ถ 133 - 14 (ช่วงที่ 1) สายบ้านวัง เยี่ยม ถึง บ้านรุ่งพนาไพร จุดเริ่มต้นจากแยกทางหลวง หมายเลข ๓๐๐๕ ถึง กม. ที่ ๑+ ๕๐๐	เพื่อให้ประชาชน สะดวกในการ สัญจรไป-มา	ก่อสร้างถนนแอสฟัลติกคอนกรีต จาก กม.๐+๐๐๐ ถึง กม.๑+๕๐๐ ขนาดผิว จราจรกว้าง ๖.๐๐ เมตร ยาว ๑,๕๐๐ เมตร หนา ๐.๐๔ เมตร หรือมีพื้นที่ไม่น้อยกว่า ๙,๐๐๐ ตารางเมตร (พิกัดเริ่มต้น E๐๓๖๖๘๙๙, N๑๙๖๑๕๘๙ พิกัดสิ้นสุด E๐๓๖๖๖๒๖, N๑๙๖๐๑๑๖)	-	-	๖,๙๓๐,๐๐๐	-	-	ประชาชนร้อยละ ๘๖.๖๖ ได้ใช้ ถนนสัญจร	ประชาชนสัญจร ไปมาได้สะดวก	กรมส่งเสริมฯ
๒๐	ก่อสร้างถนนแอสฟัลติกคอนกรีต ทางหลวงท้องถิ่น หมายเลข สน.ถ 133 - 12 (ช่วงที่ 2) สายบ้าน วังเยี่ยม ถึง บ้านรุ่งพนาไพร จุดเริ่มต้น กม.ที่ ๑+๕๐๐ ถึง กม. ๓+๕๖๔	เพื่อให้ประชาชน สะดวกในการ สัญจรไป-มา	ก่อสร้างถนนแอสฟัลติกคอนกรีต จาก กม. ๑+๕๐๐ ถึง กม.๓+๕๖๔ ขนาดผิวจราจร กว้าง ๖ เมตร ยาว ๒,๐๖๔ เมตรก่อสร้าง หนา ๐.๐๔ เมตร หรือมีพื้นที่ไม่น้อยกว่า ๑๒,๓๘๔ ตารางเมตร (พิกัดเริ่มต้น E๐๓๖๖๖๒๖, N๑๙๖๐๑๑๖ พิกัดสิ้นสุด E๐๓๖๕๖๑๗, N๑๙๕๘๘๔๗)	-	-	-	๙,๕๓๕,๐๐๐	-	ประชาชนร้อยละ ๘๖.๖๖ ได้ใช้ ถนนสัญจร	ประชาชนสัญจร ไปมาได้สะดวก	กรมส่งเสริมฯ

รายละเอียดโครงการพัฒนา
แผนพัฒนาท้องถิ่น (พ.ศ. ๒๕๖๑ - ๒๕๖๕)

สำหรับ โครงการที่เกินศักยภาพขององค์กรปกครองส่วนท้องถิ่นที่ใช้สำหรับการประสานแผนพัฒนาท้องถิ่น
องค์การบริหารส่วนตำบลหนองแวงใต้ อำเภอนวนนิवास จังหวัดสกลนคร

ก. ยุทธศาสตร์การพัฒนากลุ่มจังหวัดภาคตะวันออกเฉียงเหนือตอนบน ๒ ยุทธศาสตร์ที่ ๔ การพัฒนาการพัฒนาศักยภาพและความมั่นคง

ข. ยุทธศาสตร์การพัฒนาขององค์กรปกครองส่วนท้องถิ่นในเขตจังหวัดสกลนคร ยุทธศาสตร์ที่ ๕ การบริหารจัดการบ้านเมืองที่ดีตามหลักธรรมาภิบาล

๑. ยุทธศาสตร์ด้านโครงสร้างพื้นฐาน

๑.๖ แผนงานเคหะและชุมชน

ที่	โครงการ	วัตถุประสงค์	เป้าหมาย (ผลผลิตของโครงการ)	งบประมาณ					ตัวชี้วัด(KPI)	ผลที่คาดว่าจะได้รับ	หน่วยงาน ที่จะขอ ประสาน
				๒๕๖๖ (บาท)	๒๕๖๗ (บาท)	๒๕๖๘ (บาท)	๒๕๖๙ (บาท)	๒๕๗๐ (บาท)			
๒๑	ก่อสร้างระบบประปาหมู่บ้านขนาดใหญ่ บ้านบะทอง หมู่ ๗ บริเวณสนามกีฬา	เพื่อก่อสร้างระบบประปาหมู่บ้านขนาดใหญ่	ก่อสร้างระบบประปาแบบบาดาลขนาดใหญ่ กำลังการผลิต ๑๐ ลบ.ม./ชม. พิกัดก่อสร้างสนามกีฬาหมู่บ้าน (พิกัดก่อสร้าง E๐๓๖๙๒๔๙, N๑๙๖๒๖๐๔)	-	-	๓,๘๐๐,๐๐๐	-	-	สามารถให้บริการได้ ร้อยละเก้าสิบ	เพื่อให้ประปา สำหรับการอุปโภคบริโภค	กรมส่งเสริมฯ
๒๒	ก่อสร้างถนนคอนกรีตเสริมเหล็ก บ้านบะทอง หมู่ ๗ ทางหลวงท้องถิ่นหมายเลข สน.ถ.๑๓๓-๐๗ (สายแยกทางหลวงหมายเลข ๓๐๐๕-บ้านหนองม่วง) จุดเริ่มต้นทางหลวงหมายเลข ๓๐๐๕ ถึงสามแยกไปบ้านหนองม่วง	เพื่อให้ประชาชนสะดวกในการสัญจรไป-มา	ก่อสร้างถนนคอนกรีตเสริมเหล็ก ความต้องการผิวจราจรกว้าง ๕ เมตร ยาว ๑,๖๓๐ เมตร หรือมีพื้นที่คอนกรีตไม่น้อยกว่า ๘๑๕๐ ตารางเมตร ไหล่ทางลูกรังกว้างข้างละ ๐.๕๐ เมตร (พิกัดเริ่มต้น E๐๓๖๙๕๔๒ N๑๙๖๓๓๖๑ พิกัดสิ้นสุด E๐๓๗๐๙๓๖ N๑๙๖๒๗๖๓)	-	-	๕,๒๙๗,๐๐๐	-	-	ประชาชนร้อยละ หกสิบได้ใช้ถนนสัญจร	ประชาชนสัญจรไปมาได้สะดวก	กรมส่งเสริมฯ

รายละเอียดโครงการพัฒนา
แผนพัฒนาท้องถิ่น (พ.ศ. ๒๕๖๑ - ๒๕๖๕)

สำหรับ โครงการที่เกินศักยภาพขององค์กรปกครองส่วนท้องถิ่นที่ใช้สำหรับการประสานแผนพัฒนาท้องถิ่น
องค์การบริหารส่วนตำบลหนองแขวงใต้ อำเภอวารินนิवास จังหวัดสกลนคร

- ก. ยุทธศาสตร์การพัฒนากลุ่มจังหวัดภาคตะวันออกเฉียงเหนือตอนบน ๒ ยุทธศาสตร์ที่ ๔ การพัฒนาการพัฒนาสังคมและความมั่นคง
ข. ยุทธศาสตร์การพัฒนาขององค์กรปกครองส่วนท้องถิ่นในเขตจังหวัดสกลนคร ยุทธศาสตร์ที่ ๕ การบริหารจัดการบ้านเมืองที่ดีตามหลักธรรมาภิบาล

๑. ยุทธศาสตร์ด้านโครงสร้างพื้นฐาน

๑.๖ แผนงานเคหะและชุมชน

ที่	โครงการ	วัตถุประสงค์	เป้าหมาย (ผลผลิตของโครงการ)	งบประมาณ					ตัวชี้วัด(KPI)	ผลที่คาดว่าจะได้รับ	หน่วยงาน ที่จะขอ ประสาน
				๒๕๖๖ (บาท)	๒๕๖๗ (บาท)	๒๕๖๘ (บาท)	๒๕๖๙ (บาท)	๒๕๗๐ (บาท)			
๒๓	ก่อสร้างสนามกีฬา บ้านบะทอง หมู่ที่ ๗	เพื่อก่อสร้างสนามกีฬา	ก่อสร้างสนามฟุตบอลหญ้าเทียม ขนาด กว้าง ๒๘ เมตร ยาว ๔๕ เมตร (พิกัดเริ่มต้น E๐๓๖๔๔๕๓๓, N๑๙๖๑๗๙๖)	-	๒,๘๐๐,๐๐๐	-	-	-	ร้อยละ ๖๐ ได้ออกกำลังกาย	มีสถานที่ออกกำลังกาย	กรมส่งเสริมฯ
๒๔	ก่อสร้างถนนคอนกรีตเสริมเหล็กภายในหมู่บ้านโนนทับช้าง หมู่ที่ ๘ เริ่มจากคอนกรีตเสริมเหล็กเดิม ถึงหน้าบ้านนาย นายประมวล ต้นสาว	เพื่อให้ประชาชนสะดวกในการสัญจรไป-มา	ก่อสร้างถนนคอนกรีตเสริมเหล็ก ขนาดผิวจราจรกว้าง ๕.๐๐ เมตร ยาว ๑,๐๐๐ เมตร หนา ๐.๑๕ เมตร	-	-	๓,๒๕๐,๐๐๐	-	-	ประชาชนร้อยละหกสิบได้ใช้ถนนสัญจร	ประชาชนสัญจรไปมาได้สะดวก	กรมส่งเสริมฯ

รายละเอียดโครงการพัฒนา
แผนพัฒนาท้องถิ่น (พ.ศ. ๒๕๖๑ – ๒๕๖๕)
สำหรับ โครงการที่เกินศักยภาพขององค์กรปกครองส่วนท้องถิ่นที่ใช้สำหรับการประสานแผนพัฒนาท้องถิ่น
องค์การบริหารส่วนตำบลหนองแวงใต้ อำเภอวนรวินวาส จังหวัดสกลนคร

- ก. ยุทธศาสตร์การพัฒนากลุ่มจังหวัดภาคตะวันออกเฉียงเหนือตอนบน ๒ ยุทธศาสตร์ที่ ๔ การพัฒนาการพัฒนาสังคมและความมั่นคง
 ข. ยุทธศาสตร์การพัฒนาขององค์กรปกครองส่วนท้องถิ่นในเขตจังหวัดสกลนคร ยุทธศาสตร์ที่ ๕ การบริหารจัดการบ้านเมืองที่ดีตามหลักธรรมาภิบาล

๑. ยุทธศาสตร์ด้านโครงสร้างพื้นฐาน

๑.๖ แผนงานเคหะและชุมชน

ที่	โครงการ	วัตถุประสงค์	เป้าหมาย (ผลผลิตของโครงการ)	งบประมาณ					ตัวชี้วัด (KPI)	ผลที่คาดว่าจะได้รับ	หน่วยงาน ที่จะขอ ประสาน
				๒๕๖๖ (บาท)	๒๕๖๗ (บาท)	๒๕๖๘ (บาท)	๒๕๖๙ (บาท)	๒๕๗๐ (บาท)			
๒๕	ก่อสร้างถนนคอนกรีตเสริมเหล็ก ทางหลวงท้องถิ่นหมายเลข สน.ถ. ๑๓๓ -๐๒ (สายบ้านนาบัว - บ้าน โนนเจริญศิลป์) จุดเริ่มต้นสระน้ำ สาธารณะ ถึง หน้าบ้านนางตรุณี พะชะ	เพื่อให้ประชาชน สะดวกในการ สัญจรไป-มา	ก่อสร้างถนนคอนกรีตเสริมเหล็ก (ช่วงที่๑) จาก กม.๑+๙๐๐ – กม. ๓+๖๕๕ ขนาดผิวจราจรกว้าง ๖.๐๐ เมตร ยาว ๑,๗๕๕ เมตร หนา ๐.๑๕ เมตร หรือมีพื้นที่คอนกรีตไม่ น้อยกว่า ๑๐,๕๓๐ ตารางเมตร ไทล์ ทางลูกรังกว้างข้างละ ๐.๕๐ เมตร (พิกัดเริ่มต้น E๐๓๓๔๖๑๐, N๑๙๕๙๗๕๐ พิกัดสิ้นสุด E๐๓๖๕๖๑๓, N๑๙๕๘๘๒๕)	-	๖,๘๔๔,๐๐๐	-	-	-	ประชาชนร้อยละ หกสิบได้ใช้ถนน สัญจร	ประชาชนสัญจร ไปมาได้สะดวก	กรมส่งเสริมฯ
๒๖	ก่อสร้างระบบประปาหมู่บ้านขนาด ใหญ่ บ้านรุ่งพนาไพร หมู่ที่ ๑๐	เพื่อก่อสร้างระบบ ประปาหมู่บ้าน ขนาดใหญ่	ก่อสร้างระบบประปาแบบบาดาล ขนาดใหญ่ กำลังการผลิต ๑๐ ลบ.ม./ ชม. พิกัดก่อสร้าง สนามกีฬาหมู่บ้าน (พิกัดเริ่มต้น E๐๓๖๔๐๔๒, N๑๙๖๐๒๑๘)	-	๓,๘๐๐,๐๐๐	-	-	-	ประชาชนร้อยละ หกสิบได้ใช้น้ำ บาดาลหมู่บ้าน	ประชาชนมีน้ำ อุปโภค บริโภค	กรมส่งเสริมฯ

รายละเอียดโครงการพัฒนา
แผนพัฒนาท้องถิ่น (พ.ศ. ๒๕๖๑ - ๒๕๖๕)

สำหรับ โครงการที่เกี่วข้องกับขององค์กรปกครองส่วนท้องถิ่นที่ใช้สำหรับการประสานแผนพัฒนาท้องถิ่น
องค์การบริหารส่วนตำบลหนองแขงใต้ อำเภอมวกเหล็ก จังหวัดสกลนคร

- ก. ยุทธศาสตร์การพัฒนากลุ่มจังหวัดภาคตะวันออกเฉียงเหนือตอนบน ๒ ยุทธศาสตร์ที่ ๔ การพัฒนาการพัฒนาศักยภาพและความมั่นคง
ข. ยุทธศาสตร์การพัฒนาขององค์กรปกครองส่วนท้องถิ่นในเขตจังหวัดสกลนคร ยุทธศาสตร์ที่ ๕ การบริหารจัดการบ้านเมืองที่ดีตามหลักธรรมาภิบาล

๑. ยุทธศาสตร์ด้านโครงสร้างพื้นฐาน

๑.๖ แผนงานเคหะและชุมชน

ที่	โครงการ	วัตถุประสงค์	เป้าหมาย (ผลผลิตของโครงการ)	งบประมาณ					ตัวชี้วัด(KPI)	ผลที่คาดว่าจะได้รับ	หน่วยงาน ที่จะขอ ประสาน
				๒๕๖๖ (บาท)	๒๕๖๗ (บาท)	๒๕๖๘ (บาท)	๒๕๖๙ (บาท)	๒๕๗๐ (บาท)			
๒๗	ก่อสร้างถนนคอนกรีตเสริมเหล็ก ทางหลวงท้องถิ่นหมายเลข สน.ถ. ๑๓๓ -๐๒ (สายบ้านนาบัว - บ้าน โนนเจริญศิลป์)จุดเริ่มต้น ถนน คสล. เดิม กม.๖+๗๐๐ ถึง ที่นา นายรัตนชัย อินทร์จักร กม. ๗+ ๗๕๐	เพื่อก่อสร้างถนน คอนกรีตเสริมเหล็ก ภายในหมู่บ้าน	ก่อสร้างถนนคอนกรีตเสริมเหล็ก ช่วงจาก กม.๖+๗๐๐ ถึง กม.๗+๗๕๐ ขนาดผิวจราจรกว้าง ๖.๐๐ เมตร ยาว ๑,๐๕๐ เมตร หนา ๐.๑๕ เมตร หรือมีพื้นที่คอนกรีตไม่น้อยกว่า ๖,๓๐๐ ตารางเมตร ไหล่ทางลูกรัง กว้างข้างละ ๐.๕๐ เมตร พิกัดเริ่มต้น E๐๓๖๘๓๙๔, N๑๙๕๘๗๕๓ พิกัดสิ้นสุด E ๐๓๖๗๕๒๔, N๑๙๕๘๘๐๑)	๔,๐๙๕,๐๐๐	-	-	-	-	ประชาชนร้อยละหก สิบได้ใช้ถนนสัญจร	ประชาชนสัญจร ไปมาได้สะดวก	กรมส่งเสริมฯ
๒๘	ก่อสร้างถนนคอนกรีตเสริมเหล็ก ภายในหมู่บ้าน บ้านโนนเจริญศิลป์ หมู่ที่ ๑๒ จุดเริ่มต้นถนน คสล. เดิม ถึง บ้านนายสุทัศน์ โปสาวัง	เพื่อก่อสร้างถนน คอนกรีตเสริมเหล็ก ภายในหมู่บ้าน	ก่อสร้างถนนคอนกรีตเสริมเหล็ก ผิว จราจรกว้าง ๖ เมตร ยาว ๑๒๐๐ เมตร หนา ๐.๑๕ เมตร หรือมีพื้นที่ คอนกรีตไม่น้อยกว่า๗๒๐๐ ตาราง เมตร	-	๔,๖๘๐,๐๐๐	-	-	-	ประชาชนร้อยละหก สิบได้ใช้ถนนสัญจร	ประชาชนสัญจร ไปมาได้สะดวก	กรมส่งเสริมฯ

รายละเอียดโครงการพัฒนา
แผนพัฒนาท้องถิ่น (พ.ศ. ๒๕๖๑ - ๒๕๖๕)
สำหรับ โครงการที่เกินศักยภาพขององค์กรปกครองส่วนท้องถิ่นที่ใช้สำหรับการประสานแผนพัฒนาท้องถิ่น
องค์การบริหารส่วนตำบลหนองแวงใต้ อำเภอมหาราช จังหวัดสุพรรณบุรี

- ก. ยุทธศาสตร์การพัฒนากลุ่มจังหวัดภาคตะวันออกเฉียงเหนือตอนบน ๒ ยุทธศาสตร์ที่ ๔ การพัฒนาการพัฒนาสังคมและความมั่นคง
 ข. ยุทธศาสตร์การพัฒนาขององค์กรปกครองส่วนท้องถิ่นในเขตจังหวัดสุพรรณบุรี ยุทธศาสตร์ที่ ๕ การบริหารจัดการบ้านเมืองที่ดีตามหลักธรรมาภิบาล

๑. ยุทธศาสตร์ด้านโครงสร้างพื้นฐาน

๑.๖ แผนงานเคหะและชุมชน

ที่	โครงการ	วัตถุประสงค์	เป้าหมาย (ผลผลิตของโครงการ)	งบประมาณ					ตัวชี้วัด (KPI)	ผลที่คาดว่าจะได้รับ	หน่วยงาน ที่จะขอ ประสาน
				๒๕๖๖ (บาท)	๒๕๖๗ (บาท)	๒๕๖๘ (บาท)	๒๕๖๙ (บาท)	๒๕๗๐ (บาท)			
๒๙	ก่อสร้างถนนคอนกรีตเสริมเหล็ก บ้านโนนเจริญศิลป์ หมู่ ๑๒ สาย บ้านหนองม่วง ถึง บ้านโนนเจริญศิลป์	เพื่อก่อสร้างถนนคอนกรีตเสริมเหล็ก ภายในหมู่บ้าน	ก่อสร้างถนนคอนกรีตเสริมเหล็ก ผิวจราจรกว้าง ๖ เมตร ยาว ๑๕๐๐ เมตร หนา ๐.๑๕ เมตร หรือมีพื้นที่คอนกรีตไม่น้อยกว่า ๙๐๐๐ ตารางเมตร	-	๕,๘๕๐,๐๐๐	-	-	-	ประชาชนร้อยละหกสิบได้ใช้ถนนสัญจร	ประชาชนสัญจรไปมาได้สะดวก	กรมส่งเสริมฯ
๓๐	ก่อสร้างสนามกีฬา บ้านโนนเจริญศิลป์ หมู่ ๑๒	เพื่อก่อสร้างสนามกีฬา	ก่อสร้างสนามฟุตบอลหญ้าเทียม ขนาด ขนาดกว้าง ๒๘ เมตร ยาว ๔๕ เมตร บริเวณก่อสร้าง E๐๓๖๘๕๒๕ N๑๙๕๘๗๕๓	-	๒,๘๐๐,๐๐๐	-	-	-	ร้อยละ ๖๐ ได้ออกกำลังกาย	มีสถานที่ออกกำลังกาย	กรมส่งเสริมฯ
๓๑	ก่อสร้างระบบประปาหมู่บ้านขนาดใหญ่ บ้านโนนเจริญศิลป์ หมู่ที่ ๑๒	เพื่อก่อสร้างระบบประปาหมู่บ้านขนาดใหญ่	ก่อสร้างระบบประปาแบบบาดาลขนาดใหญ่ กำลังการผลิต ๑๐ ลบ.ม./ชม.(พิกัดก่อสร้าง E๐๓๖๘๓๕๓, N๑๙๕๘๖๖๙	-	๓,๘๐๐,๐๐๐	-	-	-	สามารถให้บริการได้ร้อยละเก้าสิบ	เพื่อให้ประปาสำหรับการอุปโภคบริโภค	กรมส่งเสริมฯ

รายละเอียดโครงการพัฒนา
แผนพัฒนาท้องถิ่น (พ.ศ. ๒๕๖๑ - ๒๕๖๕)
สำหรับ โครงการที่เกินศักยภาพขององค์กรปกครองส่วนท้องถิ่นที่ใช้สำหรับการประสานแผนพัฒนาท้องถิ่น
องค์การบริหารส่วนตำบลหนองแวงใต้ อำเภอวนรวาส จังหวัดสกลนคร

- ก. ยุทธศาสตร์การพัฒนากลุ่มจังหวัดภาคตะวันออกเฉียงเหนือตอนบน ๒ ยุทธศาสตร์ที่ ๔ การพัฒนาการพัฒนาสังคมและความมั่นคง
 ข. ยุทธศาสตร์การพัฒนาขององค์กรปกครองส่วนท้องถิ่นในเขตจังหวัดสกลนคร ยุทธศาสตร์ที่ ๕ การบริหารจัดการบ้านเมืองที่ดีตามหลักธรรมาภิบาล

๑. ยุทธศาสตร์ด้านโครงสร้างพื้นฐาน

๑.๖ แผนงานเคหะและชุมชน

ที่	โครงการ	วัตถุประสงค์	เป้าหมาย (ผลผลิตของโครงการ)	งบประมาณ					ตัวชี้วัด (KPI)	ผลที่คาดว่าจะได้รับ	หน่วยงาน ที่จะขอ ประสาน
				๒๕๖๖ (บาท)	๒๕๖๗ (บาท)	๒๕๖๘ (บาท)	๒๕๖๙ (บาท)	๒๕๗๐ (บาท)			
๓๒	ก่อสร้างถนนคอนกรีตเสริมเหล็กภายในหมู่บ้าน บ้านโนนสามเคียร หมู่ที่ ๑๔ จุดเริ่มต้นทางถนน คสล. เดิม ถึง ถนนคสล. เดิม สวนนายไพฑูรย์ นาสุตร	เพื่อให้ประชาชนสะดวกในการสัญจรไป-มา	ก่อสร้างถนนคอนกรีตเสริมเหล็กความ ต้องการผิวจราจรกว้าง ๔ เมตร ยาว ๑๔๗ เมตร หนาเฉลี่ย ๐.๑๕ เมตร หรือมีพื้นที่คอนกรีตไม่น้อยกว่า ๕๘๘ ตารางเมตร ไหล่ทางลูกรังสองข้างๆละ ๐.๕๐ เมตร พร้อมวางท่อ คสล. (มอก.ชั้น ๓) ๐.๖๐x ๑.๐๐ เมตร จำนวน ๑ จุด รวม ๖ ท่อน (พิกัดเริ่มต้น E๐๓๗๑๒๖๓, N๑๙๖๔๕๑๘ พิกัดสิ้นสุด E๐๓๗๑๑๐๖, N๑๙๖๔๕๑๗)	-	๓๘๒,๐๐๐	-	-	-	ประชาชนร้อยละหกสิบได้ใช้ถนนสัญจร	ประชาชนสัญจรไปมาได้สะดวก	กรมส่งเสริมฯ
๓๓	ก่อสร้างระบบประปาหมู่บ้านขนาดใหญ่มาก บ้านหนองแวงหนองแวงใต้ บ้านศรีสว่าง บ้านดอนกลอย หมู่ที่ ๑,๓,๙,๑๕	เพื่อก่อสร้างระบบประปาหมู่บ้านขนาดใหญ่	ก่อสร้างระบบประปาแบบบาดาล ขนาดใหญ่มาก กำลังการผลิต ๓๐ ลบ.ม./ชม. พิกัดก่อสร้าง	๒๐,๐๐๐,๐๐๐	-	-	-	ประชาชนร้อยละหกสิบได้ใช้น้ำบาดาลหมู่บ้าน	ประชาชนมีน้ำอุปโภค บริโภค	การประปาส่วนภูมิภาค	

รายละเอียดโครงการพัฒนา

แบบ ผ. ๐๒/๒

แผนพัฒนาท้องถิ่น (พ.ศ. ๒๕๖๖ – ๒๕๗๐)

องค์การบริหารส่วนตำบลหนองแวงใต้ อำเภอมัญจาคีรี จังหวัดขอนแก่น

ก. ยุทธศาสตร์การพัฒนากลุ่มจังหวัดภาคตะวันออกเฉียงเหนือตอนบน ๒ ยุทธศาสตร์ที่ ๔ การพัฒนาการพัฒนาสังคมและความมั่นคง

ข. ยุทธศาสตร์การพัฒนาขององค์กรปกครองส่วนท้องถิ่นในเขตจังหวัดขอนแก่น ยุทธศาสตร์ที่ ๕ การบริหารจัดการบ้านเมืองที่ดีตามหลักธรรมาภิบาล

๑. ยุทธศาสตร์ด้านโครงสร้างพื้นฐาน

๑.๖ แผนงานเคหะและชุมชน

ที่	โครงการ	วัตถุประสงค์	เป้าหมาย (ผลผลิตของโครงการ)	งบประมาณ					ตัวชี้วัด (KPI)	ผลที่คาดว่าจะได้รับ	หน่วยงาน ที่จะขอ ประสาน
				๒๕๖๖ (บาท)	๒๕๖๗ (บาท)	๒๕๖๘ (บาท)	๒๕๖๙ (บาท)	๒๕๗๐ (บาท)			
๓๔	ก่อสร้างถนนคอนกรีตเสริมเหล็กทางหลวงท้องถิ่น หมายเลข สน.ถ.๑๓๓-๐๘ (สายบ้านหนองแวง - บ้านโพนสว่าง) จุดเริ่มต้นบริเวณที่นา ยอภิชาติ สุทร ถึง บริเวณนา นางประเดิม รูปงาม	เพื่อให้ประชาชน สะดวกในการสัญจรไป-มา	ก่อสร้างถนนคอนกรีตเสริมเหล็ก (ช่วงที่ ๑) ช่วงจาก กม.๐+๓๗๐ ถึง กม.๑+๓๗๐ ขนาดผิวจราจรกว้าง ๕ เมตร ยาว ๑,๐๐๐ เมตร หนา ๐.๑๕ เมตร หรือมีพื้นที่คอนกรีตไม่น้อยกว่า ๕,๐๐๐ ตารางเมตร ไหล่ทางลูกรังกว้างข้างละ ๐.๓๐ เมตร (พิกัดเริ่มต้น E๐๓๖๒๔๓๙, N๑๙๖๑๔๙๓ พิกัดสิ้นสุด E๐๓๖๑๖๙๑, N๑๙๖๑๕๗๖)	๓,๒๕๐,๐๐๐	-	-	-	-	ประชาชนร้อยละหกสิบได้ใช้ถนนสัญจร	ประชาชนสัญจรไปมาได้ สะดวกปลอดภัย	กรมส่งเสริมฯ
๓๕	ก่อสร้างถนนคอนกรีตเสริมเหล็กทางหลวงท้องถิ่น หมายเลข สน.ถ.๑๓๓-๐๘ (สายบ้านหนองแวง - บ้านโพนสว่าง) จุดเริ่มต้นบริเวณที่นา ประเดิม รูปงาม ถึง ลำห้วยไร่	เพื่อให้ประชาชน สะดวกในการสัญจรไป-มา	ก่อสร้างถนนคอนกรีตเสริมเหล็ก (ช่วงที่ ๒) ช่วงจาก กม.๑+๓๗๐ ถึง กม.๒+๕๒๐ ขนาดผิวจราจรกว้าง ๕ เมตร ยาว ๑,๑๕๐ เมตร หนา ๐.๑๕ เมตร หรือมีพื้นที่คอนกรีตไม่น้อยกว่า ๕,๗๕๐ ตารางเมตร ไหล่ทางลูกรังกว้างข้างละ ๐.๓๐ เมตร (พิกัดเริ่มต้น ๐๓๖๑๖๙๑, N๑๙๖๑๕๗๖ พิกัดสิ้นสุด E๐๓๖๑๑๕๕, N๑๙๖๐๘๒๙)	-	๓,๗๓๘,๐๐๐	-	-	-	ประชาชนร้อยละหกสิบได้ใช้ถนนสัญจร	ประชาชนสัญจรไปมาได้ สะดวกปลอดภัย	กรมส่งเสริมฯ

รายละเอียดโครงการพัฒนา
(แผนพัฒนาท้องถิ่น (พ.ศ. ๒๕๖๖ - ๒๕๗๐))

องค์การบริหารส่วนตำบลหนองแวงใต้ อำเภอมัญจาคีรี จังหวัดขอนแก่น

ก. ยุทธศาสตร์การพัฒนากลุ่มจังหวัดภาคตะวันออกเฉียงเหนือตอนบน ๒ ยุทธศาสตร์ที่ ๔ การพัฒนาการพัฒนาสังคมและความมั่นคง

ข. ยุทธศาสตร์การพัฒนาขององค์กรปกครองส่วนท้องถิ่นในเขตจังหวัดขอนแก่น ยุทธศาสตร์ที่ ๕ การบริหารจัดการบ้านเมืองที่ดีตามหลักธรรมาภิบาล

๑. ยุทธศาสตร์ด้านโครงสร้างพื้นฐาน

๑.๖ แผนงานเคหะและชุมชน

ที่	โครงการ	วัตถุประสงค์	เป้าหมาย(ผลผลิตของโครงการ)	งบประมาณ					ตัวชี้วัด (KPI)	ผลที่คาดว่าจะได้รับ	หน่วยงานที่จะขอประสาน
				๒๕๖๖ (บาท)	๒๕๖๗ (บาท)	๒๕๖๘ (บาท)	๒๕๖๙ (บาท)	๒๕๗๐ (บาท)			
๓๖	ก่อสร้างถนนแอสฟัลท์ติกคอนกรีต ทางหลวงท้องถิ่น หมายเลข สน.ถ.๑๓๓-๑๐ (สายแยกทางหลวงหมายเลข๒๒๒ - บ้านดอนกลอยเริ่มจากถนน คสล.เดิมถึง ลำห้วยแสง	เพื่อให้ประชาชนสะดวกในการสัญจรไป-มา	ก่อสร้างถนนแอสฟัลท์ติกคอนกรีต ขนาดผิวจราจรกว้าง ๘ เมตร ยาว ๑,๗๑๐ เมตร หนา ๐.๐๔ เมตร หรือมีพื้นที่ผิวจราจรไม่น้อยกว่า ๑๓,๖๘๐ ตารางเมตร (พิกัดเริ่มต้น E๐๓๖๑๘๗๖ ,N๑๙๖๓๘๑๔ พิกัดสิ้นสุด E๐๓๖๒๐๗๒ ,N๑๙๖๕๕๑๔)	-	๑๐,๐๖๗,๐๐๐	-	-	-	ประชาชนร้อยละ ๑๐๐ ได้ใช้ถนนสัญจร	ประชาชนสัญจรไปมาได้สะดวกปลอดภัย	กรมส่งเสริมฯ
๓๗	ก่อสร้างถนนคอนกรีตเสริมเหล็กทางหลวงท้องถิ่น หมายเลข สน.ถ.๑๓๓-๐๓ (สายบ้านโนนสามเคียว - บ้านหนองม่วง) จุดเริ่มต้นจาก ถนน คสล.เดิม ถึง บริเวณที่นายไพฑูรย์ นาสูตร	เพื่อให้ประชาชนสะดวกในการสัญจรไป-มา	ก่อสร้างถนนคอนกรีตเสริมเหล็ก ช่วงจาก กม.๐+๘๐๐ ถึง กม.๒+๔๗๓ ขนาดผิวจราจรกว้าง ๖ เมตร ยาว ๑,๖๗๓ เมตร หนา ๐.๑๕ เมตร หรือมีพื้นที่คอนกรีตไม่น้อยกว่า ๑๐,๐๓๘ ตารางเมตร ไหล่ทางลูกรังกว้างข้างละ ๐.๕๐ เมตร (พิกัดเริ่มต้น E๐๓๗๑๑๗๔,N๑๙๖๓๖๒๐ พิกัดสิ้นสุด E๐๓๗๑๑๕๖, N๑๙๖๒๐๕๙)	๖,๕๒๔,๐๐๐	-	-	-	-	ประชาชนร้อยละ ๑๐๐ ได้ใช้ถนนสัญจร	ประชาชนสัญจรไปมาได้สะดวกปลอดภัย	กรมส่งเสริมฯ

รายละเอียดโครงการพัฒนา
แผนพัฒนาท้องถิ่น (พ.ศ. ๒๕๖๖ – ๒๕๗๐)

องค์การบริหารส่วนตำบลหนองแวงใต้ อำเภอนวนนิवास จังหวัดสกลนคร

- ก. ยุทธศาสตร์การพัฒนากลุ่มจังหวัดภาคตะวันออกเฉียงเหนือตอนบน ๒ ยุทธศาสตร์ที่ ๔ การพัฒนาการพัฒนาสังคมและความมั่นคง
ข. ยุทธศาสตร์การพัฒนาขององค์กรปกครองส่วนท้องถิ่นในเขตจังหวัดสกลนคร ยุทธศาสตร์ที่ ๕ การบริหารจัดการบ้านเมืองที่ดีตามหลักธรรมาภิบาล

๑. ยุทธศาสตร์ด้านโครงสร้างพื้นฐาน

๑.๖ แผนงานเคหะและชุมชน

ที่	โครงการ	วัตถุประสงค์	เป้าหมาย (ผลผลิตของโครงการ)	งบประมาณ					ตัวชี้วัด (KPI)	ผลที่คาดว่าจะ ได้รับ	หน่วยงาน รับผิดชอบหลัก
				๒๕๖๖ (บาท)	๒๕๖๗ (บาท)	๒๕๖๘ (บาท)	๒๕๖๙ (บาท)	๒๕๗๐ (บาท)			
๓๘	ขุดลอกอ่างเก็บน้ำ ห้วยไฮ บ้านหนอง แวง หมู่ที่ ๑	เพื่อให้ประชาชนมีน้ำ ใช้อุปโภคบริโภค อย่างเพียงพอตลอด ทั้งปี	ขุดลอกอ่างเก็บน้ำห้วยไฮ ขนาดกว้าง ๓๐ เมตร ยาว ๑๘๐ เมตร ลึก เฉลี่ย ๓.๐๐ เมตร หรือให้ได้ปริมาตร ดินขุดไม่น้อยกว่า ๑๖,๐๐๐ ลูกบาศก์เมตร (จุดพิกัดก่อสร้าง E๐๓๖๒๖๔๙ , N๑๙๖๓๕๒๘)	-	-	-	๗๐๒,๐๐๐	-	ประชาชนร้อยละ เก้าสิบมีน้ำใช้เพื่อ การอุปโภค บริโภค	ประชาชนมีน้ำประปาที่ คุณภาพได้มาตรฐานใช้ อุปโภคบริโภค	กรมส่งเสริมฯ
๓๙	พัฒนาแหล่ง ท่องเที่ยวอ่างเก็บน้ำ ห้วยไฮ บ้านหนอง แวง หมู่ที่ ๑	เพื่อให้ประชาชนได้มี สถานที่ท่องเที่ยว พักผ่อนหย่อนใจและ ใช้เป็นสถานที่ออก กำลังกายประจำ ตำบล	ก่อสร้างถนนคอนกรีตเสริมเหล็ก รอบ อ่างเก็บน้ำห้วยไฮ ขนาดผิวจราจร กว้าง ๕ เมตร ยาว ๑,๕๖๐ เมตร หนา ๐.๑๕ เมตร หรือมีพื้นที่ คอนกรีตไม่น้อยกว่า ๗,๘๐๐ ตาราง เมตร และติดตั้งไฟฟ้าส่องสว่าง LED โซล่าเซลล์ ขนาด ๑,๐๐๐ วัตต์ จำนวน ๔๕ (จุดพิกัดเริ่มต้น E๐๓๖๒๓๗๙, N๑๙๖๓๑๓๙ พิกัดสิ้นสุด E๐๓๖๒๔๖๘, N๑๙๖๓๒๒๑)	-	-	๙,๓๐๐,๐๐๐	-	-	ประชาชนร้อยละ หกสิบได้ใช้เป็น สถานที่ท่องเที่ยว พักผ่อน และออก กำลังกาย	ประชาชนได้มีแหล่ง ท่องเที่ยวพักผ่อน	กรมส่งเสริมฯ

รายละเอียดโครงการพัฒนา
แผนพัฒนาท้องถิ่น (พ.ศ. ๒๕๖๖ - ๒๕๗๐)

องค์การบริหารส่วนตำบลหนองแวงใต้ อำเภอมวกเหล็ก จังหวัดสกลนคร

- ก. ยุทธศาสตร์การพัฒนากลุ่มจังหวัดภาคตะวันออกเฉียงเหนือตอนบน ๒ ยุทธศาสตร์ที่ ๔ การพัฒนาการพัฒนาสังคมและความมั่นคง
ข. ยุทธศาสตร์การพัฒนาขององค์กรปกครองส่วนท้องถิ่นในเขตจังหวัดสกลนคร ยุทธศาสตร์ที่ ๕ การบริหารจัดการบ้านเมืองที่ดีตามหลักธรรมาภิบาล

๑. ยุทธศาสตร์ด้านโครงสร้างพื้นฐาน

๑.๖ แผนงานเคหะและชุมชน

ที่	โครงการ	วัตถุประสงค์	เป้าหมาย (ผลผลิตของโครงการ)	งบประมาณ					ตัวชี้วัด (KPI)	ผลที่คาดว่าจะ ได้รับ	หน่วยงาน รับผิดชอบหลัก
				๒๕๖๖ (บาท)	๒๕๖๗ (บาท)	๒๕๖๘ (บาท)	๒๕๖๙ (บาท)	๒๕๗๐ (บาท)			
๔๐	เสริมผิวจราจรแอสฟัลต์ติกคอนกรีต ทางหลวงท้องถิ่น หมายเลข สน.ถ. ๑๓๓-๐๒ (สายบ้านนาบัว - บ้านโนนเจริญศิลป์) จุดเริ่มต้นจากบ้านนาบัว ถึงบ้านรุ่งพนาไพร	เพื่อให้ประชาชนสะดวกในการสัญจรไป-มา	เสริมผิวจราจรแอสฟัลต์ติกคอนกรีต (ช่วงที่๑) ช่วงจาก กม.๐+๐๐๐ ถึง กม.๐+๑๓๗ ขนาดผิวจราจรกว้าง ๔.๐๐ เมตร ยาว ๑๓๗ เมตร หนา ๐.๐๔ เมตร เสริมผิวจราจรแอสฟัลต์ติกคอนกรีต (ช่วงที่๒) ช่วงจาก กม. ๐+๑๓๗ ถึง กม.๑+๖๘๕ ขนาดผิวจราจรกว้าง ๕.๐๐ เมตร ยาว ๑,๕๔๘ เมตร หนา ๐.๐๔ เมตร หรือมีพื้นที่ผิวจราจรแอสฟัลต์ติกคอนกรีตไม่น้อยกว่า ๘,๒๘๘ ตารางเมตร (พิกัดเริ่มต้น E๐๓๖๒๗๙๒ , N๑๙๕๔๘๔๗ พิกัดสิ้นสุด E๐๓๖๔๔๓๙, N๑๙๖๐๐๔๙)	-	-	-	๒,๓๒๐,๐๐๐	-	ประชาชนร้อยละเก้าสิบได้ใช้ถนนสัญจร	ประชาชนสัญจรไปมาได้สะดวก ปลอดภัย	กรมส่งเสริมฯ

บัญชีครุภัณฑ์
แผนพัฒนาท้องถิ่น (พ.ศ. ๒๕๖๖ - ๒๕๗๐)

ที่	แผนงาน	หมวด	ประเภท	เป้าหมาย(ผลผลิต ของ ครุภัณฑ์)	งบประมาณ					หน่วยงานรับผิดชอบหลัก
					๒๕๖๖ (บาท)	๒๕๖๗ (บาท)	๒๕๖๘ (บาท)	๒๕๖๙ (บาท)	๒๕๗๐ (บาท)	
				รวม		

ส่วนที่ ๔

การติดตามและประเมินผล

๑. การติดตามและประเมินผลยุทธศาสตร์

การติดตามและประเมินผลแผนพัฒนาท้องถิ่น เป็นการติดตามและประเมินผลความสอดคล้องและความสำเร็จของแผนยุทธศาสตร์การพัฒนาขององค์กรปกครองส่วนท้องถิ่น และการติดตามและประเมินผลโครงการพัฒนาที่องค์กรปกครองส่วนท้องถิ่นได้ดำเนินการตามแผนดำเนินงานว่าเป็นไปตามเป้าหมายการพัฒนาที่สอดคล้อง ซึ่งสามารถนำไปสู่การบรรลุวิสัยทัศน์ที่องค์กรปกครองส่วนท้องถิ่นกำหนดหรือไม่ และโครงการพัฒนานั้นประสบความสำเร็จตามกรอบการประเมินในระดับใด โดยมีขั้นตอนดังนี้

ขั้นตอนที่ ๑ แต่งตั้งคณะกรรมการติดตามและประเมินผลแผนพัฒนาท้องถิ่น กำหนดกรอบแนวทางและวิธีการในการติดตามและประเมินผลแผนยุทธศาสตร์การพัฒนาขององค์กรปกครองส่วนท้องถิ่น และประเมินผลโครงการพัฒนาตามที่ได้ดำเนินการ ดังนี้

๑. การกำหนดกรอบ แนวทาง และวิธีการติดตามและประเมินผลแผน กำหนดแนวทางการติดตามและประเมินผลแผนยุทธศาสตร์การพัฒนาขององค์กรปกครองส่วนท้องถิ่น ดังนี้

๑.๑ ความสอดคล้องของยุทธศาสตร์ แผน และกลยุทธ์ที่กำหนด

๑.๒ ความเพียงพอของทรัพยากรเพื่อการดำเนินกิจกรรมของหน่วยงาน

๑.๓ ความก้าวหน้าของกิจกรรมที่กำหนดไว้ตามแผนโดยมีการติดตามผล

แบบประสิทธิภาพ เป็นการศึกษาความสัมพันธ์ระหว่างผลผลิตกับทรัพยากรที่ใช้ในการประเมินประสิทธิภาพ

๑.๔ การประเมินผลกระทบ เป็นการศึกษาผลที่ได้รับรวมยอด

คณะกรรมการติดตามและประเมินผลแผนพัฒนาท้องถิ่นอาจนำแนวทางทั้งหมดที่กำหนดมาใช้ หรืออาจเลือกใช้ในบางแนวทางในการติดตามและประเมินผลแผนยุทธศาสตร์การพัฒนาขององค์กรปกครองส่วนท้องถิ่น โดยอย่างน้อยต้องสามารถประเมินความสอดคล้องและความสามารถวัดความสำเร็จหรือความก้าวหน้าของแผนยุทธศาสตร์การพัฒนาขององค์กรปกครองส่วนท้องถิ่นได้ ทั้งนี้ ขึ้นอยู่กับคณะกรรมการฯจะพิจารณา

๒. การกำหนดกรอบแนวทางและวิธีการในการติดตามและประเมินผลโครงการตามแผนยุทธศาสตร์การพัฒนางานขององค์กรปกครองส่วนท้องถิ่น อาจกำหนดแนวทาง ดังนี้

๒.๑ การประเมินผลกระบวนการหรือการประเมินประสิทธิภาพ

๒.๒ การประเมินผลโครงการหรือการประเมินประสิทธิภาพ

๒.๓ การประเมินผลกระทบ

ขั้นตอนที่ ๒ คณะกรรมการประเมินผลแผนพัฒนาท้องถิ่นดำเนินการติดตามและประเมินผลแผนยุทธศาสตร์การพัฒนางานขององค์กรปกครองส่วนท้องถิ่น ตามกรอบแนวทางและวิธีการที่กำหนดโดยสามารถติดตามและประเมินผลได้ตลอดระยะเวลาของแผนยุทธศาสตร์การพัฒนางานขององค์กรปกครองส่วนท้องถิ่น

ขั้นตอนที่ ๓ คณะกรรมการติดตามและประเมินผลแผนพัฒนาท้องถิ่นดำเนินการติดตามและประเมินผลโครงการพัฒนาตามกรอบแนวทางและวิธีการที่กำหนด โดยสามารถติดตามและประเมินผลได้ตั้งแต่ก่อนเริ่มโครงการพัฒนาตามแผนดำเนินงานจนถึงสิ้นสุดโครงการ

ขั้นตอนที่ ๔ รายงานและเสนอความเห็นซึ่งได้จากการติดตามและประเมินผลแผนยุทธศาสตร์การพัฒนางานขององค์กรปกครองส่วนท้องถิ่น

วิธีในการติดตามและประเมินผล มีขั้นตอนการติดตามและประเมินผล ดังนี้

๑. กำหนดกรอบ แนวทาง และวิธีการในการติดตามและประเมินผลแผนยุทธศาสตร์การพัฒนาขององค์กรปกครองส่วนท้องถิ่น
๒. สร้างและพัฒนาเครื่องมือสำหรับการติดตามและประเมินผล
๓. เสนอคณะกรรมการติดตามและประเมินผลแผนพัฒนาองค์กรปกครองส่วนท้องถิ่น เพื่อพิจารณาให้ความเห็นชอบกรอบแนวทาง วิธีการ และเครื่องมือสำหรับการติดตามและประเมินผล
๔. ประชุมชี้แจงแนวทาง วิธีการติดตามและประเมินผล ร่วมกับคณะผู้บริหารและผู้ที่เกี่ยวข้อง เพื่อจัดเตรียมข้อมูลสำหรับรองรับการประเมินก่อนลงพื้นที่จริง
๕. ประชุมสำหรับการติดตามและประเมินผลกับคณะผู้บริหารและผู้ที่เกี่ยวข้องตามกรอบแนวทางและวิธีการที่กำหนด

๒. การติดตามและประเมินผลโครงการ

วิธีในการติดตามและประเมินผล มีขั้นตอนการติดตามและประเมินผล ดังนี้

๑. กำหนดกรอบ แนวทาง และวิธีการในการติดตามและประเมินผลแผนยุทธศาสตร์การพัฒนาขององค์กรปกครองส่วนท้องถิ่น
๒. สร้างและพัฒนาเครื่องมือสำหรับการติดตามและประเมินผล
๓. เสนอคณะกรรมการติดตามและประเมินผลแผนพัฒนาองค์กรปกครองส่วนท้องถิ่น เพื่อพิจารณาให้ความเห็นชอบกรอบแนวทาง วิธีการ และเครื่องมือสำหรับการติดตามและประเมินผล
๔. ประชุมชี้แจงแนวทาง วิธีการติดตามและประเมินผล ร่วมกับผู้บริหารและผู้ที่เกี่ยวข้องเพื่อจัดเตรียมข้อมูลสำหรับรองรับการประเมินก่อนลงพื้นที่จริง
๕. ประชุมสำหรับการติดตามและประเมินผลกับคณะผู้บริหารและผู้ที่เกี่ยวข้องตามกรอบแนวทางและวิธีการที่กำหนด

การติดตามและประเมินผลแผนพัฒนาขององค์การบริหารส่วนตำบลหนองแวงใต้ ประกอบด้วยกระบวนการติดตามและการประเมินผลผลลัพธ์ ซึ่งสามารถอธิบายรายละเอียดได้ ดังนี้

การติดตามประเมินผลแผนพัฒนาท้องถิ่น เป็นการตรวจสอบในระหว่างดำเนินกิจกรรมตามโครงการว่าสามารถดำเนินการเป็นไปตามเป้าหมายที่ตั้งไว้ได้ เพื่อให้บุคลากรที่เกี่ยวข้องสามารถระดมความคิดในการปรับเปลี่ยนวิธีการดำเนินงานที่จะสามารถนำไปสู่การบรรลุแผนที่กำหนดไว้ได้ เครื่องมือที่ใช้ในการติดตามผลการดำเนินงาน ได้แก่ แบบติดตามผลการดำเนินงานขององค์การบริหารส่วนตำบลหนองแวงใต้ ซึ่งประกอบด้วย การติดตามการดำเนินงานของโครงการและการเปลี่ยนแปลงโครงการติดตามการใช้จ่ายงบประมาณ การติดตามโครงการที่ได้รับเงินอุดหนุน เฉพาะกิจ อุปสรรคในการดำเนินงานการประเมินผลแผนพัฒนาท้องถิ่น เป็นการตรวจสอบผลที่เกิดขึ้นจริงเมื่อดำเนินโครงการแล้วเสร็จเปรียบเทียบกับวัตถุประสงค์ที่กำหนดไว้

ตามระเบียบกระทรวงมหาดไทยว่าด้วยการจัดทำแผนขององค์กรปกครองส่วนท้องถิ่น พ.ศ.๒๕๔๘ หมวด ๖ ข้อ ๒๙ และระเบียบกระทรวงมหาดไทยว่าด้วยการจัดทำแผนขององค์กรปกครองส่วนท้องถิ่น (ฉบับที่ ๒) พ.ศ.๒๕๕๙ และ (ฉบับที่ ๓) พ.ศ. ๒๕๖๑ และในการประเมินผลแผนนั้นจะต้องดำเนินการประเมินคุณภาพของแผนยุทธศาสตร์การพัฒนาตามแนวทางการติดตามและประเมินผลยุทธศาสตร์เพื่อสอดคล้องกับแผนพัฒนาท้องถิ่นขององค์กรปกครองส่วนท้องถิ่น อ้างตามหนังสือกระทรวงมหาดไทย ด่วนที่สุด ที่ มท ๐๘๑๐.๓/วศ๔๖๗ ลงวันที่ ๑๔ ธันวาคม ๒๕๖๓ เรื่องแนวทางการจัดทำแผนพัฒนาท้องถิ่น (พ.ศ. ๒๕๖๖ - ๒๕๗๐) กำหนดให้องค์การบริหารส่วนตำบลจัดทำแผนพัฒนาท้องถิ่น (พ.ศ. ๒๕๖๖ - ๒๕๗๐) ให้แล้วเสร็จภายในเดือนตุลาคม พ.ศ. ๒๕๖๔

๓. สรุปผลการพัฒนาท้องถิ่นในภาพรวม

๓.๑ การวัดผลในเชิงปริมาณและเชิงคุณภาพ

(๑) การวัดผลในเชิงปริมาณ

ตามท้องที่การบริหารส่วนตำบลหนองแวงใต้ดำเนินการจัดทำแผนพัฒนาท้องถิ่นขึ้นมาเพื่อใช้เป็นเครื่องมือในการพัฒนาองค์การบริหารส่วนตำบลให้บรรลุเป้าหมายที่วางไว้ เกิดประสิทธิภาพประสิทธิผลสูงสุดในการแก้ไขปัญหาให้กับประชาชนในการจัดทำแผนพัฒนานั้นจะต้องมีการติดตามและประเมินแผนพัฒนา ตามระเบียบกระทรวงมหาดไทยว่าด้วยการจัดทำแผนขององค์กรปกครองส่วนท้องถิ่น พ.ศ.๒๕๔๘ หมวด ๖ ข้อ ๒๙ และระเบียบกระทรวงมหาดไทยว่าด้วยการจัดทำแผนขององค์กรปกครองส่วนท้องถิ่น (ฉบับที่ ๒) พ.ศ. ๒๕๕๙ และ(ฉบับที่ ๓) พ.ศ.๒๕๖๑ หมวด ๖ ข้อ ๒๙ ให้คณะกรรมการติดตามและประเมินผลแผนพัฒนาท้องถิ่นรายงานผลและเสนอความเห็น ซึ่งได้จากการติดตามและประเมินผลแผนพัฒนาต่อผู้บริหาร เพื่อให้ผู้บริหารท้องถิ่นเสนอต่อสภาท้องถิ่นและคณะกรรมการพัฒนาท้องถิ่น พร้อมทั้งประกาศผลการติดตามและประเมินผลแผนพัฒนาให้ประชาชนในท้องถิ่นทราบในที่เปิดเผยภายในสิบห้าวัน นับแต่วันรายงานผลและเสนอความเห็นดังกล่าวและต้องปิดประกาศไว้เป็นระยะเวลาไม่น้อยกว่าสามสิบวัน โดยอย่างน้อยปีละหนึ่งครั้งภายในเดือนธันวาคมของทุกปี

โดยเครื่องมือที่ใช้ในการติดตามและประเมินผลในเชิงปริมาณ มีดังนี้

แบบที่ ๑ การกำกับการจัดทำแผนยุทธศาสตร์ขององค์กรปกครองส่วนท้องถิ่น

แบบที่ ๒ แบบติดตามผลการดำเนินงานขององค์กรปกครองส่วนท้องถิ่น

แบบที่ ๓/๑ แบบประเมินผลการดำเนินงานตามแผนยุทธศาสตร์

แบบประเมินคุณภาพของแผนพัฒนา

ตามระเบียบกระทรวงมหาดไทยว่าด้วยการจัดทำแผนพัฒนาขององค์กรปกครองส่วนท้องถิ่น พ.ศ. ๒๕๔๘ แก้ไขเพิ่มเติม (ฉบับที่ ๒) พ.ศ. ๒๕๕๙ (ฉบับที่ ๓) พ.ศ. ๒๕๖๑ ข้อ ๒๙ กำหนดให้คณะกรรมการติดตามและประเมินผลแผนพัฒนาองค์การบริหารส่วนตำบลมีหน้าที่ต้องติดตามและประเมินผลพัฒนาปีละครั้งในเดือนธันวาคม แล้วเสนอผลการติดตามและประเมินผลให้ผู้บริหารท้องถิ่นทราบเพื่อเสนอต่อสภาท้องถิ่นและคณะกรรมการพัฒนาท้องถิ่น ซึ่งคณะกรรมการติดตามและประเมินผล ได้กำหนดกรอบและแนวทางการติดตามและประเมินผลไว้

(๒) การวัดผลในเชิงคุณภาพ

การจัดผลเชิงคุณภาพองค์การบริหารส่วนตำบลใช้การสำรวจความพึงพอใจในการวัดผลเชิงคุณภาพโดยภาพรวม โดยได้มีการประเมินความพึงพอใจ ซึ่งการประเมินความพึงพอใจทำให้ทราบถึงผลเชิงคุณภาพในการดำเนินงานขององค์การบริหารส่วนตำบลในภาพรวม

โดยเครื่องมือที่ใช้ในการประเมินความพึงพอใจ มีดังนี้

แบบที่ ๓/๒ แบบประเมินความพึงพอใจต่อผลการดำเนินงานขององค์การบริหารส่วนตำบล

แบบที่ ๓/๓ แบบประเมินความพึงพอใจของประชาชนที่มีต่อการให้บริการ

๔. ข้อเสนอแนะในการจัดทำแผนพัฒนาท้องถิ่นในอนาคต

๔.๑ ผลกระทบนำไปสู่ออนาคต

๑. เกิดการพัฒนาที่ล่าช้าเพราะการดำเนินงานต่างๆ ขององค์กรปกครองส่วนท้องถิ่นต้องผ่านกระบวนการหลายขั้นตอนสลับซับซ้อน

๒. ประชาชนไม่ให้ความสำคัญกับการจัดทำแผนพัฒนาท้องถิ่น

๓. การแก้ไขปัญหาไม่ตรงจุด อาจเพราะขีดจำกัดด้านงบประมาณหรือกฎระเบียบต่างๆ

๔.๒ ข้อสังเกต ข้อเสนอแนะ ผลจากการพัฒนา

๑. การจัดทำแผนพัฒนาท้องถิ่นควรพิจารณาใช้แผนยุทธศาสตร์การพัฒนามาเป็นกรอบ ในการจัดทำแผนพัฒนาท้องถิ่นและให้มีความสอดคล้องกัน มีความชัดเจนสามารถนำมาสู่ปฏิบัติอย่างเป็นรูปธรรมได้

๒. ควรมีการประชาสัมพันธ์ให้ประชาชนได้รับทราบถึงความสำคัญในการมีส่วนร่วมประชุมประชาคมเพื่อจัดทำแผนพัฒนาท้องถิ่น

๓. โครงการที่ได้บรรจุไว้ในข้อบัญญัติงบประมาณรายจ่ายประจำปีและแผนดำเนินงานที่ไม่สามารถดำเนินงานได้ ควรหาวิธีการแก้ไขเพื่อให้สามารถดำเนินงานได้จริงตามแผนดำเนินงาน

๔. ควรพิจารณาตั้งงบประมาณรายจ่ายให้เพียงพอและเหมาะสมกับภารกิจในแต่ละด้าน ที่ต้องดำเนินการเพื่อลดปัญหาในการโอนงบประมาณรายจ่ายเพิ่มเติม การติดตามและประเมินผล

- วงจรการดำเนินงานโครงการ
- ความหมายของการติดตามและประเมินผลโครงการ
- หลักการติดตามโครงการ
- ความสำคัญ
- วัตถุประสงค์การติดตามโครงการ
- วิธีการติดตามโครงการ
- ขั้นตอนการติดตามโครงการ
- ประโยชน์ของการติดตามโครงการ
- หลักการประเมินผลโครงการ
- วัตถุประสงค์การประเมินโครงการ
- ความหมายของการประเมิน
- บุคคลที่จะเป็นนักประเมินที่ดี
- ประเภทของการประเมิน
- ขั้นตอนการประเมิน
- ประโยชน์ของการประเมินโครงการ
- การติดตามและประเมินผลของสำนักงานเลขาธิการวุฒิสภา
- ความเป็นมา
- ยุทธศาสตร์องค์กร
- การติดตามและประเมินผลการดำเนินงานตาม
- แผนปฏิบัติราชการประจำปีของสำนักงานเลขาธิการวุฒิสภา
- ขั้นตอนการดำเนินงาน
- ผลสำเร็จของงานและการนำไปใช้ประโยชน์

การติดตามและประเมินผล (Monitoring and Evaluation) เป็นคำที่มักจะใช้ควบคู่กัน การติดตามและประเมินผล จะช่วยให้ผู้บริหารทราบว่าการทำงานเป็นไปตามแผนหรือไม่มีความก้าวหน้ามีปัญหาคืออุปสรรคหรือไม่ เจ้าหน้าที่ปฏิบัติจะได้แก้ไขอุปสรรคเหล่านั้น และป้องกันปัญหาที่จะเกิดขึ้นต่อไป

การติดตาม (Monitoring) และ การประเมิน (Evaluation) เป็นกระบวนการที่แตกต่างกัน มีจุดหมายไม่เหมือนกัน แต่กระบวนการทั้งสองมีความเกี่ยวข้องสัมพันธ์กัน และเมื่อนำแนวคิดและหลักการติดตามและประเมินผลมาประสานใช้ด้วยกันอย่างเหมาะสม จะช่วยให้ทั้งผู้บริหารและปฏิบัติสามารถกำกับ ทบทวน และพัฒนางานโครงการอย่างมีประสิทธิภาพและประสิทธิผล

การดำเนินการโครงการใด ๆ ต้องประกอบด้วยองค์ประกอบพื้นฐาน ๓ ส่วน คือ

๑. การวางแผน (Planning หรือ Project Design)

เป็นการศึกษาข้อมูลต่าง ๆ เกี่ยวกับโครงการ เพื่อสร้างวิสัยทัศน์อันจะนำไปสู่การกำหนดรายละเอียดในแต่ละส่วนโครงการ ได้แก่ การกำหนดวัตถุประสงค์ เป้าหมายแนวทางการดำเนินงานและผลที่คาดว่าจะได้รับ

๒. การดำเนินงาน/การปฏิบัติตามแผน (Implementation)

เป็นขั้นตอนการบริหารงานเพื่อดำเนินกิจกรรมตามที่กำหนดไว้ในส่วนของการวางแผน เป็นการบริหารจัดการทรัพยากรให้ไปสู่เป้าหมายของโครงการ

๓. การติดตามและประเมินผล (Monitoring and Evaluation)

เป็นขั้นตอนที่มีบทบาทสำคัญต่อการดำเนินโครงการ เพราะเป็นการติดตามกำกับการดำเนินการของโครงการ เพื่อปรับปรุงและตรวจสอบผลสำเร็จของโครงการว่าเป็นไปตามวัตถุประสงค์/เป้าหมาย/ตัวชี้วัดหรือไม่

วงจรการดำเนินงานโครงการ

การวางแผน

(Planning)

การติดตามและประเมินผล

(Monitoring and Evaluation)

การดำเนินงาน/การปฏิบัติตามแผน

(Implementation)

การติดตามและประเมินผล

หลักการติดตามโครงการ

การติดตาม (Monitoring) เป็นกระบวนการในการบริหารงาน เพื่อตรวจสอบการดำเนินงานที่จะช่วยให้ระบบการวางแผนและการบริหารงานมีประสิทธิภาพและบรรลุเป้าประสงค์ที่กำหนดไว้ โดยรวบรวมข้อมูลตามระบบงาน เช่น เป้าหมาย วิธีการ ผลการปฏิบัติงาน แล้วนำมาวิเคราะห์ เพื่อนำไปใช้ประโยชน์ในการปรับปรุงแก้ไข และเพื่อให้ได้ผลงานเป็นไปตามเป้าหมายที่กำหนดไว้ การติดตามเป็นวิธีการในการเร่งรัดตรวจสอบการดำเนินงาน/โครงการ ให้ดำเนินงานแล้วเสร็จตามเวลา และการติดตามผลนั้นจะต้องดำเนินการอย่างเป็นระบบและต่อเนื่องตลอดห้วงเวลาการดำเนินงาน/โครงการ อาจจะติดตามผลประจำทุกเดือน ๑ เดือน ๓ เดือน หรือตามความเหมาะสมในการเร่งรัดงาน เป็นต้น

ความสำคัญการติดตามผลจะมุ่งเน้นข้อมูลที่มีความสำคัญของโครงการ ดังนี้

๑. ผลการปฏิบัติงาน (ของผู้รับผิดชอบ) หรือกิจกรรมเพื่อใช้ตรวจสอบดูว่าได้ปฏิบัติตามระยะเวลาที่แผนได้กำหนดไว้หรือไม่ รวมทั้งงบประมาณในการดำเนินงาน

๒. ผลการใช้ปัจจัยหรือทรัพยากร (Input) เพื่อตรวจสอบดูว่าโครงการ ได้รับปัจจัยหรือทรัพยากรทั้งด้านปริมาณ และคุณภาพตามระยะเวลาที่กำหนดไว้หรือไม่

๓. ผลการดำเนินงาน (Outputs) เพื่อตรวจสอบดูว่าได้ผลตรงตามเป้าหมายที่กำหนดไว้หรือไม่เพียงใดมีปัญหาคืออุปสรรคอะไรบ้าง ทั้งในด้านแผนงานและขั้นปฏิบัติงานวัตถุประสงค์การติดตามโครงการ

๑. เพื่อให้การดำเนินงานเป็นไปตามแผน

๒. เพื่อให้ทราบถึงปัญหาและอุปสรรคที่เกิดขึ้นในระหว่างการดำเนินงาน

๓. เพื่อหาแนวทางแก้ไข ปรับปรุง การดำเนินงานให้เป็นไปตามเป้าหมายที่กำหนดไว้หรือวิธีการติดตามโครงการ การติดตามเป็นการเก็บและรวบรวมข้อมูลซึ่งโดยทั่วไปกระทำได้หลายวิธี เช่น เก็บและรวบรวมข้อมูลจากผู้ดำเนินงาน

โดยตรง/การสอบถามผู้ดำเนินโครงการ หรือผู้ให้ดำเนินการจัดส่งข้อมูลตามแบบสอบถาม/แบบรายงาน หรือดำเนินการทั้ง ๒ วิธี ควบคู่ไปกับการไปดูสถานที่ปฏิบัติการหลังจากเก็บและรวบรวมข้อมูลได้แล้ว จะนำมาประมวลวิเคราะห์เปรียบเทียบผลงานกับเป้าหมาย เพื่อประเมินความก้าวหน้าว่าผลงานได้ผลประการใด มีปัญหาอุปสรรคหรือไม่หากมีปัญหาอุปสรรคเกิดขึ้นในขั้นตอนใด กล่าวคือ ขั้นตอนการวางแผน (Planning) หรือขั้นตอนการปฏิบัติงานตามแผน (Implementation) จะได้นำมาใช้ประโยชน์หรือนำไปปรับปรุงแก้ไขจัดทำรายงานเป็นระบบและต่อเนื่อง

๔. ขั้นตอนการติดตามโครงการ

การติดตามโครงการจะมีขั้นตอนใหญ่ ๆ เช่นเดียวกับขั้นตอนการดำเนินงานอื่น ๆ ทั่วไป คือ ขั้นตอนการวางแผน, ปฏิบัติ และสรุปหรือวิจิจฉัย ซึ่งแต่ละขั้นตอนดังกล่าวอาจแยกย่อยดังนี้คือ ขั้นตอนการวางแผนอาจประกอบด้วย การกำหนดวัตถุประสงค์, กำหนดขอบเขต, กำหนดและ/หรือสร้างตัวชี้วัดความก้าวหน้าของการดำเนินโครงการ และกำหนดแหล่งรวมทั้งวิธีการเก็บข้อมูล ขั้นตอนปฏิบัติอาจประกอบด้วย การเก็บรวบรวมข้อมูล, วิเคราะห์ข้อมูล, รายงานผล และกำหนดหรือเสนอแนะแนวทางแก้ไข ขั้นสุดท้าย คือ ขั้นตอนสรุปหรือวิจิจฉัยนั้น อาจประกอบด้วย การสรุปรายงานผลการติดตามงาน ในที่นี้จึงแบ่งขั้นตอนออกเป็น ๖ ขั้นตอน คือ การกำหนดวัตถุประสงค์และขอบเขตการติดตามงาน การวางแผนการปฏิบัติหรือดำเนินการตามแผน การวิเคราะห์ข้อมูล การรายงานและการวิจิจฉัย/สั่งการ ซึ่งมีสาระแต่ละขั้นตอนโดยสรุป ดังนี้

๑. การกำหนดวัตถุประสงค์และขอบเขตการติดตาม การติดตามโครงการเริ่มดำเนินการศึกษาและรวบรวมข้อมูลของโครงการที่จะติดตาม ว่ามีวัตถุประสงค์หลักอะไร มีการกำหนดการติดตามหรือประเมินไว้หรือไม่ ถ้ากำหนดไว้แล้วมีความชัดเจนเพียงใด ใครเป็นผู้รับผิดชอบใครเป็นผู้ใช้ผลการติดตาม เป็นต้น จากนั้นศึกษาว่าผู้ใช้ผลต้องการนำผลไปใช้ประโยชน์อย่างไร เมื่อใดข้อมูลหลัก ๆ ที่ต้องการคืออะไร ต้องการให้รายงานผลเป็นทางการหรือเป็นลายลักษณ์อักษรหรือไม่ มีข้อเสนอแนะในการติดตามผลอย่างไร ซึ่งการศึกษาดังกล่าวอาจใช้วิธีการสัมภาษณ์และ/หรือสังเกตแล้วนำมาผลที่ได้มากำหนดเป็นวัตถุประสงค์และขอบเขตในการติดตาม

๒. วางแผนติดตาม นำวัตถุประสงค์และขอบเขตการติดตามงานจาก ข้อ ๑ มาวิเคราะห์ แล้วเขียนรายละเอียด ซึ่งประกอบด้วย ประเด็นหลัก ๆ คือ วัตถุประสงค์การติดตามแหล่งข้อมูล, เวลาที่เก็บข้อมูล, วิธีการเก็บรวบรวมข้อมูล และวิธีการวิเคราะห์ข้อมูล จากนั้นสร้างเครื่องมือซึ่งส่วนใหญ่จะเป็นแบบสัมภาษณ์หรือแบบสอบถาม กำหนดการทดลองและปรับปรุงเครื่องมือ

๓. ดำเนินการหรือปฏิบัติตามแผน เป็นการดำเนินการตามที่ระบุไว้ ข้อ ๒ ซึ่งสิ่งสำคัญที่ต้องการในขั้นนี้ คือ ข้อมูลจากแหล่งต่าง ๆ ดังนั้น แม้จะวางแผนไว้ดีและได้ข้อมูลที่มีคุณภาพเพียงใดก็ตาม แต่ถ้าในเชิงปริมาณได้น้อยก็ต้องติดตามเพิ่มเติมจนกว่าจะได้ครบขั้นต่ำตามที่กำหนดไว้ตามแผน

๔. การวิเคราะห์ข้อมูล เป็นการวิเคราะห์ตามวัตถุประสงค์ของการติดตามที่กำหนดไว้แต่ละข้อ โดยอาจใช้วิธีการทางสถิติพื้นฐาน เช่น การแจกแจง, ค่าร้อยละ, ค่าเฉลี่ย, ค่าเบี่ยงเบนมาตรฐาน เป็นต้น หรืออาจใช้การวิเคราะห์แบบ Matrix, การพรรณนาเปรียบเทียบ หรืออาจใช้หลาย ๆ วิธีประกอบกันตามความเหมาะสม

๕. รายงานผล เป็นการรายงานให้ผู้เกี่ยวข้องทราบโดยรายงานตามแบบที่กำหนดไว้ตามแผน ทั้งนี้ การรายงานผลการติดตามงาน โครงการหนึ่ง ๆ อาจมีหลายลักษณะก็ได้ตามความเหมาะสมของผู้ใช้ สำหรับโครงการขนาดใหญ่และมีความสำคัญมาก ในการรายงานผลการติดตามโครงการอาจเขียนเป็นรายงานเชิงเทคนิคซึ่งประกอบด้วย บทคัดย่อหรือบทสรุป สำหรับผู้บริหารบทนำซึ่งประกอบด้วย ความเป็นมาของโครงการที่จะติดตามโดยสรุปวัตถุประสงค์และประโยชน์ ที่ ๕ คาดว่าจะได้รับจากการติดตาม ต่อมาจะเป็นบทที่ ๑ ระเบียบวิธีการติดตามงาน จะประกอบด้วยขอบเขตการติดตาม ประชากรหรือกลุ่มตัวอย่างที่ศึกษา การเก็บรวบรวมข้อมูล การวิเคราะห์ข้อมูล แบบการรายงานผล บทที่ ๒ ผลการวิเคราะห์ข้อมูล จะวิเคราะห์ตามวัตถุประสงค์การติดตามแต่ละข้อ

เกี่ยวกับประเด็นที่จะวิเคราะห์ และผลที่ได้รับจากการติดตาม บทที่ ๓ สรุปและข้อเสนอแนะ จะประกอบด้วย สรุปผล การติดตามวัตถุประสงค์แต่ละข้อ และข้อเสนอแนะในการปรับปรุงโครงการ และส่วนสุดท้าย คือ บรรณานุกรม (ถ้ามี) และภาคผนวก อย่างไรก็ตามเนื้อหาดังกล่าวไม่ได้กำหนดตายตัวแต่อย่างใด เป็นเพียงแนวทางกว้าง ๆ เท่านั้น ผู้ติดตามผลสามารถปรับใช้ได้ตามความเหมาะสม

๖. การวินิจฉัยสั่งการ หลังจากผู้เกี่ยวข้องหรือผู้มีอำนาจได้รับรายงานสรุปแล้วจะวินิจฉัย/สั่งการ เพื่อแก้ไขปัญหาที่ได้จากรายงานสรุป ซึ่งอาจกระทำโดยตรงหรือเสนอตามรายงานก็ได้ตามความเหมาะสม ประโยชน์ของการติดตามโครงการ การติดตามมีประโยชน์ที่สำคัญที่สุด คือ การนำไปใช้แก้ปัญหาต่าง ๆ ระหว่างดำเนินโครงการ รองลงมา คือ ใช้สำหรับวางแผนการจัดโครงการในอนาคต ซึ่งประโยชน์ต่าง ๆ ถ้าจะแยกกล่าวเป็นข้อ ๆ แล้วมีดังนี้

๑. ทราบถึงสถานภาพและสถานการณ์ต่าง ๆ ของการดำเนินโครงการ

๒. ทราบข้อดี/ข้อบกพร่อง ตลอดจนปัจจัยที่ทำให้การดำเนินโครงการมีปัญหาทำให้สามารถแก้ไขได้ทุกจุดอย่างทันท่วงที และ/หรือในโอกาสต่อไป

๓. ประหยัดเวลา งบประมาณ และทรัพยากรในการดำเนินโครงการ

๔. สามารถเก็บรวบรวม/วิเคราะห์ข้อมูลต่าง ๆ ที่เกี่ยวข้องกับโครงการ เพื่อนำเสนอผลการดำเนินโครงการ ในเชิงสถิติหรือวิทยาศาสตร์ ทำให้ได้รับความเชื่อถือและการยอมรับจากผู้เกี่ยวข้อง

๕. กระตุ้นให้ผู้ปฏิบัติงานและผู้เกี่ยวข้องกับโครงการ มีความสำนึกต่อหน้าที่ความรับผิดชอบ และกระตือรือร้นในการแก้ไข ตลอดจนคิดค้นปรับปรุงโครงการอย่างสม่ำเสมอ

๖. ผู้บริหารระดับต่าง ๆ ของโครงการสามารถวินิจฉัย/สั่งการได้อย่างรัดกุมมีเหตุผล

๗. สร้างสัมพันธภาพอันดีระหว่างผู้บริหารกับผู้ปฏิบัติงานของโครงการ

ตลอดจนผู้เกี่ยวข้อง

๘. เป็นขวัญ/กำลังใจต่อผู้ปฏิบัติ

๙. เป็นสารสนเทศสำหรับการประเมินผล

๖ หลักการประเมินผลโครงการ

การประเมินผล (Evaluation) เป็นกระบวนการในการเก็บรวบรวมข้อมูลและวิเคราะห์ข้อมูล ของการดำเนินโครงการ และพิจารณาংশให้ทราบถึงจุดเด่นหรือจุดด้อย ของโครงการอย่างมีระบบ แล้วตัดสินใจว่าจะปรับปรุงแก้ไขโครงการ เพื่อการดำเนินงานต่อไป หรือจะยุติการดำเนินงาน การประเมินผลโครงการอย่างมีระบบ ย่อมจะมีส่วนช่วยให้ผู้บริหารโครงการ ได้ตระหนักถึงคุณภาพของโครงการที่กำหนดไว้ว่า จะสามารถให้มีความถูกต้องและเหมาะสม ซึ่งจะต้องส่งผลให้โครงการนั้นดำเนินการได้อย่างมีประสิทธิภาพ และบรรลุวัตถุประสงค์ที่กำหนดไว้วัตถุประสงค์การประเมินโครงการ

เนื่องจากการประเมินผลเป็นการหาแนวทางในการตัดสินใจโดยไม่มีเป้าหมายเพื่อการค้นหาความรู้ของการวิจัย แต่จะมุ่งค้นหาสิ่งที่โครงการได้ดำเนินการไปแล้วว่าสิ่งใดควรดำเนินการต่อไปตามวัตถุประสงค์ของโครงการ หรือศึกษาระหว่างดำเนินโครงการนั้นมีปัญหาใดควรปรับปรุงเพื่อการบรรลุเป้าหมายของโครงการ ซึ่งอาจจะพิจารณาเกี่ยวกับการประเมินผลได้ ดังนี้

๑. การประเมินเป็นเครื่องมือในการบริหารและการวางแผนอย่างหนึ่งที่จะช่วยตอบสนองต่อภารกิจ ความต้องการของหน่วยงาน รวมทั้งปรับปรุงการปฏิบัติงานให้ดีขึ้นมีประสิทธิภาพและประสิทธิผล

๒. เพื่อทราบความก้าวหน้า สภาพ ผลการดำเนินงาน ตลอดจนปัญหาอุปสรรค

๓. เพื่อเป็นข้อมูลสำหรับเร่งรัด ปรับปรุงแก้ไขข้อบกพร่องของการดำเนินงานโครงการ ยกเลิกโครงการ ที่ไม่เหมาะสมหรือหมดความจำเป็น

๔. เพื่อทราบถึงสถานภาพการบริหารการใช้จ่ายงบประมาณ

๕. เป็นความรับผิดชอบของผู้บริหารทุกระดับที่จะต้องผลักดันให้การดำเนินงาน/โครงการ หรือแผนงานต่าง ๆ เป็นไปอย่างมีประสิทธิภาพ บรรลุวัตถุประสงค์กับให้เกิดประโยชน์กับผู้มีส่วนเกี่ยวข้อง ประชาชนหรือสังคมส่วนรวมมากที่สุดการประเมินโครงการมีหลักการสำคัญอย่างไรบ้างนั้นจำเป็นต้องพิจารณาจากความหมายและความสำคัญของการประเมินเป็นสำคัญ ดังนี้

การประเมิน (Evaluation) หมายถึง กระบวนการตัดสินคุณค่าของสิ่งใดสิ่งหนึ่งตามตัวชี้วัด โดยการเปรียบเทียบกับเกณฑ์หรือมาตรฐานที่กำหนดไว้ ดังนั้น การประเมินโครงการจึงหมายถึงการตัดสินคุณค่าของโครงการ โดยเก็บข้อมูลจาก ตัวชี้วัด ที่กำหนดขึ้น และนำข้อมูลมาเปรียบเทียบกับ เกณฑ์ หรือ มาตรฐาน เพื่อแสดงถึงความสำเร็จของโครงการจากหมายดังกล่าว จะเห็นได้ว่า การประเมินจะต้องเกี่ยวข้องกับคำ ๓ คำ คือ ตัวชี้วัด เกณฑ์ และมาตรฐาน ดังนั้น เพื่อให้เกิดความเข้าใจตรงกัน จึงขออธิบายความหมายของคำทั้ง ๓ คำ ดังนี้

๗ ตัวชี้วัด (Key performance Indication: KPI) หมายถึงตัวประกอบ ตัวแปรหรือค่าที่สังเกตได้ซึ่งใช้บ่งบอกถึงสถานภาพหรือสะท้อนลักษณะหรือผลของการดำเนินงานเกณฑ์ (Criteria) หมายถึง ระดับที่แสดงถึงความสำเร็จของการดำเนินงานหรือผลที่ได้รับมาตรฐาน (Standard) หมายถึง ระดับการปฏิบัติที่แสดงถึงความสำเร็จอันเป็นที่ยอมรับโดยทั่วไปตัวอย่าง การประเมินผลผลิตของโครงการโดยตรง (Output Evaluation) ซึ่งเป็นผลที่เกิดขึ้นโดยตรงทันทีจากโครงการ สามารถพิจารณาการบรรลุผลเบื้องต้นได้จาก ตัวชี้วัดในเรื่องเวลา งบประมาณที่ใช้ สัดส่วนของงานที่ทำเสร็จ และสัดส่วนพื้นที่ที่ได้รับผล โดยเปรียบเทียบกับ เกณฑ์ ดังนี้

๑. เวลาที่เสร็จ งานเสร็จก่อนเวลาหรือทันเวลาที่กำหนด
 ๒. งบประมาณที่ใช้ งบประมาณที่ใช้จริงน้อยกว่าหรือเท่ากับงบประมาณที่ได้รับ
 ๓. สัดส่วนของงานที่ทำเสร็จ งานเสร็จ ๑๐๐ % ตามเป้าหมายการบรรลุผลเบื้องต้นของโครงการ
 ๔. สัดส่วนพื้นที่ที่ได้รับผล พื้นที่เป้าหมายได้รับผลอย่างน้อย ๙๐ %

ความสำคัญของการประเมินในการดำเนินโครงการ จำเป็นอย่างยิ่งที่ทุกฝ่ายที่เกี่ยวข้องกับโครงการจะต้องทราบถึงความเป็นไปได้ ความพร้อม ความก้าวหน้า และความสำเร็จของโครงการ ดังนั้นข้อมูลที่ได้จากการประเมิน จะช่วยตอบคำถามต่าง ๆ ได้ ถ้าการดำเนินงานปราศจากการประเมิน ผู้ปฏิบัติจะไม่ทราบถึงปัญหาและอุปสรรคที่เกิดขึ้น ความพร้อม ความเหมาะสมของการดำเนินงานและเมื่อสิ้นสุดการดำเนินงานก็จะไม่ทราบว่าผลการดำเนินงาน เป็นอย่างไรบ้าง ควรยกเลิก หรือปรับหรือขยายโครงการหรือไม่ อย่างไร ทั้งนี้เพราะไม่มีสารสนเทศจากการประเมินมาช่วยสนับสนุนการตัดสินใจนั่นเองดังนั้นสารสนเทศที่ได้จากการประเมินจึงเป็นสารสนเทศที่มีความสำคัญต่อการตัดสินใจของผู้บริหาร หรือผู้มีอำนาจในการตัดสินใจ ผู้ประเมินจึงมีบทบาทสำคัญในการนำเสนอผลการประเมิน

ในลักษณะที่เหมาะสมกับผู้ใช้ผลการประเมินแต่ละกลุ่ม

๘. ผู้ที่ทำหน้าที่ประเมินสามารถแบ่งได้เป็น ๒ กลุ่มคือ

๑. ผู้ประเมินภายใน (Internal Evaluator) ได้แก่ผู้ประเมินที่เป็นบุคคลที่ปฏิบัติงานในโครงการนั้นซึ่งเป็นผู้ที่รับผิดชอบต่อโครงการนั้นโดยตรง

๒. ผู้ประเมินภายนอก (External Evaluator) ได้แก่ผู้ประเมินที่เป็นบุคคลภายนอกที่ไม่ได้ปฏิบัติงานในโครงการและไม่มีส่วนในการดำเนินการโครงการนั้นโดยตรง ซึ่งอาจเป็นบุคคลจากหน่วยงานอื่นภายใต้สังกัดเดียวกัน แต่อยู่นอกโครงการ หรืออาจเป็นบุคคลต่างสังกัดก็ได้กรณีที่ผู้ประเมินเป็นบุคคลภายนอก ผู้ประเมินจะต้องพยายามสร้างความเข้าใจแก่ผู้ปฏิบัติงานในโครงการว่า การประเมินไม่ใช่การจับผิด แต่เป็นการนำเสนอข้อมูลเพื่อให้เกิดประโยชน์ต่อการดำเนินโครงการ โดยเฉพาะนำเสนอต่อผู้บริหารหรือผู้มีอำนาจในการตัดสินใจ ข้อมูลดังกล่าวจะเป็นทางเลือกสำคัญเพื่อประกอบการตัดสินใจต่อการดำเนินโครงการว่าจะปรับขยาย เปลี่ยนแปลงโครงการในลักษณะใดจึงจะเหมาะสม ทั้งนี้ เพื่อให้ผู้ปฏิบัติงานในโครงการเกิดความรู้สึกที่ดีต่อการประเมินและยอมรับการประเมินว่า

กิจกรรมสร้างสรรค์ไม่ใช่ทำลาย ซึ่งจะส่งผลต่อการให้ความร่วมมือในการเก็บและรวบรวมข้อมูลของผู้ประเมินบุคคลที่จะเป็นนักประเมินที่ดี ควรจะต้องมีคุณลักษณะ ดังนี้

๑). เข้าใจในสิ่งที่ต้องการประเมินอย่างชัดเจน เพื่อนำไปสู่การวางแผนและดำเนินการประเมินอย่างมีประสิทธิภาพ

๒). ควรเป็นนักวิจัยที่ดีด้วย เพราะข้อมูลที่ใช้ในการประเมินเกิดจากกระบวนการวิจัยดังนั้นการประเมินจะมีคุณภาพก็ต่อเมื่อเริ่มจากการได้ข้อมูลที่มีคุณภาพ ความแตกต่างของการวิจัยและการประเมินอยู่ที่ การวิจัย เน้นการสร้างองค์ความรู้ใหม่ สนใจความจริง (Fact) ของสิ่งต่างๆแต่การประเมิน เน้นการตัดสินคุณค่า มุ่งผลในทางปฏิบัติ คือ การนำไปใช้ประโยชน์ การประเมินจึงมีลักษณะเฉพาะเจาะจงมากกว่า

๓). ต้องมีความรู้ความเข้าใจในเชิงปรัชญา กล่าวคือ นอกจากนักประเมินจะต้องมีความรู้ทฤษฎีการประเมินและรูปแบบต่าง ๆ แล้ว นักประเมินจำเป็นต้องรู้จักพิจารณาเบื้องหลังแนวความคิดของการสร้างทฤษฎีการประเมินแต่ละทฤษฎีด้วย เพราะนักประเมินจะต้องทำหน้าที่เป็นผู้ตัดสินคุณค่าดังนั้นจึงต้องมีความสามารถในการตัดสินใจเลือกรูปแบบการประเมินที่เหมาะสมกับแต่ละสถานการณ์

๔). ต้องรู้จักการประนีประนอม เพราะนักประเมินจะต้องเกี่ยวข้องกับบุคคลหลายฝ่าย ได้แก่ คณะผู้ประเมินเอง ผู้บริหาร ผู้ปฏิบัติการในโครงการ ผู้สนับสนุนด้านการเงิน ผู้รับผลจากโครงการ ฯลฯ จึงต้องรู้จักการประสานประโยชน์บนพื้นฐานของความยุติธรรม ให้เกิดแก่ทุกฝ่ายอย่างเหมาะสมประเภทของการประเมินการประเมินมีอยู่ด้วยกันหลายลักษณะซึ่งพิจารณาจัดหาประเภทของการประเมินสามารถแบ่งได้ เป็น ๒ กลุ่มใหญ่ ดังนี้

๑. แบ่งตามวัตถุประสงค์การประเมิน แบ่งได้เป็น ๒ ประเภท คือ

๑.๑ การประเมินความก้าวหน้า (Formative Evaluation) เพื่อการปรับปรุงเป็นสำคัญ ซึ่งมักจะใช้ประเมินผลระหว่างการวางแผนหรือระหว่างดำเนินโครงการ ผลที่ได้จาก Formative Evaluation จะช่วยตั้งวัตถุประสงค์ของโครงการให้เป็นไปตามเป้าหมายที่แท้จริง และจะช่วยตรวจสอบความก้าวหน้าโครงการว่าดำเนินการได้ผลอย่างไร

๑.๒ การประเมินผลสรุปของโครงการ (Summative Evaluation) เป็นการประเมินเมื่อสิ้นสุดโครงการ เพื่อนำผลไปประกอบการตัดสินใจ ว่าโครงการได้บรรลุเป้าหมายหรือไม่อย่างไร ตลอดจนรายงานถึงสภาพโครงการว่าประสบผลสำเร็จหรือล้มเหลวเพียงใด ควรจะปรับปรุง แก้ไข สานต่อหรือยกเลิกโครงการ

๒. แบ่งตามช่วงเวลาของการประเมิน ดังนี้

๒.๑ การประเมินความต้องการจำเป็น (Needs Assessment) เป็นการประเมินความต้องการจำเป็นของโครงการในเบื้องต้นก่อนที่จะจัดทำโครงการใด ๆ เป็นการประเมินที่มีประโยชน์ต่อการวางแผนและการวางแผนเพื่อให้ได้แนวคิดของการจัดทำโครงการที่สามารถสนองตอบความต้องการของกลุ่มเป้าหมายได้

๒.๒ การประเมินความเป็นไปได้ (Feasibility Study) เป็นการประเมินเพื่อพิจารณาความเป็นไปได้ของโครงการที่จะดำเนินการศึกษาวิเคราะห์ถึงปัจจัย/เงื่อนไข ที่จำเป็นต่อความสำเร็จของโครงการ ซึ่งมักจะประเมินในด้านเศรษฐกิจ สังคม การเมือง และการบริหาร

๒.๓ การประเมินปัจจัยนำเข้า (Input Evaluation) เป็นการประเมินสิ่งที่ป้อนเข้าสู่โครงการว่ามีความเหมาะสมเพียงใดก่อนที่จะเริ่มโครงการ สิ่งที่ป้อนเข้า เช่น คน วัสดุ อุปกรณ์ เครื่องมือและงบประมาณ เป็นต้น

๒.๔ การประเมินกระบวนการ (Process Evaluation) เป็นการประเมินกระบวนการดำเนินการที่กำหนด ทำการประเมินในขณะที่โครงการกำลังดำเนินการอยู่ โดยใช้ผลการประเมินเพื่อปรับปรุงหรือเพิ่มเติมประสิทธิภาพในการดำเนินงาน ซึ่งมีลักษณะครอบคลุมการประเมินความก้าวหน้า (Formative Evaluation) ของโครงการ

๒.๕ การประเมินผลผลิต (Output /Product Evaluation) เป็นการประเมินผลที่ได้จากโครงการโดยตรง และเป็นผลที่คาดหวังจากโครงการว่าผลที่ได้เป็นไปตามวัตถุประสงค์/เป้าหมาย ของโครงการมากน้อยเพียงใด

๒.๖ การประเมินผลกระทบ (Outcome/ Impact Evaluation) เป็นการประเมินผลที่ได้จากผลของโครงการทั้งที่คาดหวังและไม่ได้คาดหวังซึ่งเป็นผลบวกและผลลบ เพื่อนำผลไปประกอบการตัดสินใจเกี่ยวกับโครงการ เช่นการยกเลิก หรือดำเนินโครงการต่อไป

๑๐ ขั้นตอนการประเมินในการประเมินแต่ละครั้งผู้ประเมินจำเป็นต้องดำเนินงานตามขั้นตอนการประเมินผล ดังต่อไปนี้

๑. การวิเคราะห์โครงการที่จะประเมิน
 ๒. การศึกษารูปแบบของการประเมิน
 ๓. การกำหนดประเด็นของการประเมิน
 ๔. การพัฒนาตัวชี้วัดและกำหนดเกณฑ์
 ๕. การออกแบบประเมิน
 ๖. การสร้างเครื่องมือที่ใช้ในการเก็บรวบรวมข้อมูล
 ๗. การเก็บรวบรวมข้อมูล
 ๘. การวิเคราะห์ข้อมูล
 ๙. การตัดสิน ผลสรุปผลและอภิปรายผลการประเมิน
- สำหรับรายละเอียดและขั้นตอนมี ดังนี้

๑. การวิเคราะห์โครงการที่จะประเมิน เป็นการศึกษารายละเอียดของโครงการและความสัมพันธ์ระหว่างส่วนต่าง ๆ ของโครงการที่จะประเมิน เพื่อให้ผู้ประเมินเกิดความรู้และความเข้าใจโครงการ ตั้งแต่หลักการและเหตุผลของโครงการ วัตถุประสงค์ วิธีดำเนินการ การเก็บข้อมูลการวิเคราะห์ข้อมูล จนถึงผลของโครงการ การวิเคราะห์โครงการอย่างละเอียดรอบคอบจะเป็นส่วนสำคัญที่ทำให้ผู้ประเมินเกิดแนวคิดต่าง ๆ ที่จะนำไปสู่การกำหนดประเด็นของการประเมินได้ดังนั้น การวิเคราะห์โครงการที่จะประเมินจึงเป็นขั้นตอนที่สำคัญอย่างยิ่งในขั้นตอนแรกของการประเมิน

๒. การศึกษารูปแบบของการประเมิน ผู้ประเมินต้องมีความรู้เกี่ยวกับรูปแบบของการประเมิน (Model) แบบต่าง ๆ อย่างกว้างขวาง รูปแบบการประเมินแต่ละแบบจะได้มาจากแนวความคิดของผู้พัฒนารูปแบบแต่ละบุคคล และศึกษารูปแบบการประเมินหลาย ๆ แบบนั้น จะทำให้ผู้ประเมินได้เห็นทางเลือกที่หลากหลายที่จะนำไปสู่การเลือกรูปแบบที่เหมาะสมที่สุดกับโครงการที่จะประเมิน แต่โดยส่วนใหญ่โครงการแต่ละโครงการไม่สามารถประเมินโดยใช้รูปแบบใดรูปแบบหนึ่งอย่างเดี่ยวเสมอไป ผู้ประเมินจึงใช้การผสมผสานหลาย ๆ รูปแบบ เพื่อให้ผลประเมินสมบูรณ์ที่สุดเท่าที่จะทำได้

๓. การกำหนดประเด็นของการประเมิน ผู้ประเมินต้องกำหนดประเด็นการประเมินอย่างเหมาะสมเพื่อจะนำไปสู่การกำหนดรายละเอียดในขั้นตอนต่อไป อย่างสมบูรณ์ตามประเด็นที่กำหนด ผู้ประเมินสามารถกำหนดประเด็นของการประเมินได้จากการวิเคราะห์โครงการที่จะประเมิน (ขั้นตอนที่ ๑) ผสมผสานกับการศึกษารูปแบบของการประเมิน (ขั้นตอนที่ ๒) ทั้งนี้ ผู้ประเมินจะต้องคำนึงถึงความต้องการของผู้ใช้ผลประเมินซึ่งอาจจะเป็นผู้ให้ทุน ผู้บริหาร ผู้มีอำนาจตัดสินใจ เจ้าหน้าที่ระดับปฏิบัติการ ฯลฯ เพื่อให้ผลจากการประเมินประโยชน์อย่างแท้จริง

๔. การพัฒนาตัวชี้วัดและการกำหนดเกณฑ์ ในการประเมินสิ่งที่สำคัญที่จะทำให้เกิดความเชื่อถือในผลการประเมินได้ย่อมขึ้นอยู่กับคุณภาพของตัวชี้วัด (Indicator) และเกณฑ์(Criteria) ดังนั้น ขั้นตอนสำคัญของการประเมินอีกขั้นตอนหนึ่งก็คือ การพัฒนาตัวชี้วัดและการกำหนดเกณฑ์ที่เหมาะสม ตัวชี้วัดแต่ละตัวจะได้มาจากประเด็นของการประเมินที่ผู้ประเมินได้กำหนดไว้ในขั้นตอนที่ ๓ ผู้ประเมินต้องต้องหาตัวชี้วัดที่สามารถแสดงประสิทธิภาพของแต่

ละประเด็นให้ชัดเจนที่สุดซึ่งสามารถสังเกตหรือวัดได้ เพื่อเป็นเกณฑ์ตัดสินได้ว่าผลการดำเนินงานของโครงการที่พิจารณาจากตัวชี้วัดแต่ละตัวนั้นประสบความสำเร็จเป็นไปตามเกณฑ์มากน้อยเพียงใด

๕. การออกแบบประเมิน หลังจากที่ได้กำหนดประเด็นของการประเมินตัวชี้วัด/เกณฑ์ ที่เหมาะสมแล้วก็เริ่มออกแบบประเมินได้ เริ่มตั้งแต่การผสมผสานความคิดทั้งหมดเป็นรูปแบบการประเมินที่เลือกใช้ให้เหมาะสมกับโครงการที่จะประเมิน การกำหนดวิธีการประเมิน การสุ่มตัวอย่าง ตัวชี้วัดและเกณฑ์ที่จะใช้ แหล่งข้อมูลที่ต้องการ เครื่องมือที่ใช้ และการวิเคราะห์ข้อมูลการออกแบบ การประเมินจึงเป็นเสมือนแนวทางการประเมินที่ผู้ประเมินได้เตรียมการออกแบบไว้สำหรับแต่ละโครงการ

๖. การสร้างเครื่องมือที่ใช้ในการเก็บรวบรวมข้อมูล ขั้นตอนนี้จะสอดคล้อง

กับขั้นตอนการเก็บรวบรวมข้อมูล กล่าวคือ ถ้าผู้ประเมินเลือกวิธีการเก็บรวบรวมข้อมูลวิธีใด เครื่องมือที่ใช้ต้องสอดคล้องกับวิธีการนั้น เช่น ถ้าใช้วิธีการสอบ เครื่องมือที่ใช้ คือ แบบสอบ ถ้าใช้วิธีการสอบถามเครื่องมือที่ใช้ก็คือ แบบสอบถาม ผู้ประเมินจำเป็น ต้องมีความรู้ในเรื่องการสร้างเครื่องมือแต่ละชนิดให้มีคุณภาพ เพราะผลการประเมินจะเชื่อถือได้มากน้อยเพียงใดขึ้นอยู่กับเครื่องมือที่มีคุณภาพเป็นสำคัญ ซึ่งข้อควรคำนึงในการสร้างแบบสอบถามพิจารณาได้ดังนี้

๖.๑ คำถามต้องง่าย กระชับ ชัดเจน อ่านแล้วเข้าใจตรงกันว่าผู้ถามต้องการจะถามอะไร

๖.๒ ในแต่ละคำถามควรถามประเด็นเดียว

๖.๓ การตั้งคำถามต้องไม่เป็นการถามนำหรือชี้แนะคำตอบ

๖.๔ เรียงลำดับข้อคำถามจากง่ายไปหายาก จากทั่วไป ไปหาเฉพาะเจาะจงหรือเรียงลำดับเหตุการณ์

๖.๕ ต้องคำนึงถึงความรู้ ประสบการณ์ และวัยของผู้ตอบเสมอ

๖.๖ มีคำชี้แจงชัดเจนว่าจะให้ผู้ตอบตอบอย่างไร

๖.๗ สร้างแบบสอบถามแล้วควรทดลองใช้ (Try Out) ก่อนทุกครั้ง

๗. การเก็บรวบรวมข้อมูล หลังจากได้ออกแบบประเมินไว้แล้ว ผู้ประเมินต้องลงมือเก็บรวบรวมข้อมูลตามที่ต้องการ โดยอาจจะใช้วิธีการหลาย ๆ อย่าง เช่น การสอบ การสังเกต การสัมภาษณ์ การสอบถาม ซึ่งการเลือกใช้วิธีการใดขึ้นอยู่กับวัตถุประสงค์ของการประเมินและลักษณะข้อมูลที่ต้องการเป็นสำคัญ

๘. การวิเคราะห์ข้อมูล เมื่อผู้ประเมินเก็บรวบรวมข้อมูลที่ต้องการได้แล้วผู้ประเมินต้องทำการวิเคราะห์ข้อมูลโดยวิธีการทางสถิติที่เหมาะสมเพื่อให้ได้ผลออกมาตามวัตถุประสงค์ของการประเมิน

๙. การตัดสินผลการดำเนินงาน สรุปผล และอภิปรายการประเมินหลังจากได้ผลการวิเคราะห์ค่าสถิติแล้ว ผู้ประเมินจำเป็นต้องตัดสินว่าโครงการดังกล่าวดำเนินการอย่างมีประสิทธิภาพเพียงโดยพิจารณาทั้งผลผลิต (Output/Product) และผลลัพธ์ (Outcome/Impact)จากนั้นผู้ประเมินจะต้องสรุปผลการประเมินให้เห็นภาพรวมทั้งหมด และเพื่อให้เกิดแนวความคิดเชิงสร้างสรรค์ ผู้ประเมินจำเป็นต้องอภิปรายผลการประเมินด้วย เพื่อจะได้ทราบเหตุผลต่าง ๆ ที่เกิดผลการประเมินดังเช่นที่ปรากฏ

๑๐. การเขียนรายงานการประเมิน เมื่อการประเมินได้เสร็จสิ้น ผู้ประเมินต้องเขียนรายงานการประเมิน โดยนำเสนอการดำเนินการประเมินโครงการทุกขั้นตอน เพื่อให้ผู้อื่นได้รับทราบและเข้าใจการประเมิน โดยเฉพาะอย่างยิ่งผู้บริหารและผู้มีอำนาจในการตัดสินใจ เทคนิคการเขียนรายงานการประเมินจึงมีความสำคัญเป็นอย่างยิ่ง

ประโยชน์ของการประเมินโครงการ

๑. การประเมินผลเป็นภารกิจที่สำคัญของระบบการวางแผนและบริหารแผน/โครงการเนื่องจากการประเมินโครงการเป็นการตรวจสอบและควบคุมชนิดหนึ่ง ซึ่งดำเนินงานอย่างมีระบบทั้งปัจจัยนำเข้า (Input) กระบวนการ (Process) และผลการดำเนินงาน (Outputs) จะได้รับการตรวจสอบทุกขั้นตอนและนำมาซึ่งข้อมูลที่เป็นอันเป็น

ข้อมูลย้อนกลับที่จะนำมาใช้ปรับปรุงการดำเนินงาน เพราะนอกจากจะชี้ให้เห็นข้อบกพร่องของการปฏิบัติงานแล้วยังชี้ให้เห็นผลการปฏิบัติงานซึ่งไม่สามารถทราบได้จากกระบวนการวางแผน

๒. เป็นเครื่องมือที่จะช่วยให้ฝ่ายบริหารสามารถปรับปรุงระบบการวางแผนและบริหารแผนด้วยการให้ข้อมูลที่ต่อเนื่อง ทำให้สามารถปรับสภาพการปฏิบัติให้เข้ากับสถานการณ์ที่เปลี่ยนแปลงสามารถควบคุมแผนและโครงการให้เป็นไปตามทิศทางที่กำหนดไว้

๓. การประเมินช่วยให้การใช้ทรัพยากรเป็นไปอย่างคุ้มค่าหรือเกิดประโยชน์ต่อประชาชนเพราะการประเมินโครงการจะต้องวิเคราะห์ทุกส่วนของโครงการ ข้อมูลหรือปัจจัยใดที่เป็นปัญหาจะได้รับการปรับปรุงแก้ไขเพื่อให้สามารถปฏิบัติได้ หรือใช้ในการปฏิบัติงานอย่างเหมาะสมคุ้มค่า ทรัพยากรทุกชนิดได้รับการจัดสรรให้อยู่ในจำนวนหรือปริมาณที่เหมาะสมเพียงพอแก่การดำเนินงาน



ประกาศองค์การบริหารส่วนตำบลหนองแวงใต้
เรื่อง ใช้แผนพัฒนาท้องถิ่น (พ.ศ.๒๕๖๖ - ๒๕๗๐)

.....

ตามความในข้อ ๑๘ วรรคหนึ่ง แห่งระเบียบกระทรวงมหาดไทยว่าด้วยการจัดทำแผนพัฒนาขององค์กรปกครองส่วนท้องถิ่น พ.ศ. ๒๕๔๘ แก้ไขเพิ่มเติม (ฉบับที่ ๒) พ.ศ.๒๕๕๙ และฉบับที่ ๓ (พ.ศ.๒๕๖๑) และหนังสือกระทรวงมหาดไทย ด่วนที่สุดที่ มท ๐๘๑๐.๓/ว ๗๔๖๗ ลงวันที่ ๑๔ ธันวาคม ๒๕๖๓ เรื่อง แนวทางการจัดทำแผนพัฒนาขององค์กรปกครองส่วนท้องถิ่น (พ.ศ.๒๕๖๖ ๒๕๗๐) กำหนดให้ องค์การบริหารส่วนตำบลจัดทำแผนพัฒนาท้องถิ่น (พ.ศ. ๒๕๖๐ - ๒๕๗๐) ให้แล้วเสร็จภายในเดือนตุลาคม พ.ศ.๒๕๖๔ นั้น

องค์การบริหารส่วนตำบลหนองแวงใต้ อำเภอวานรนิวาส จังหวัดสกลนคร ได้ดำเนินการจัดทำแผนพัฒนาท้องถิ่น (พ.ศ.๒๕๖๖ - ๒๕๗๐) โดยเป็นไปตามความในข้อ ๔ ข้อ ๑๐ (๑) (๒) (๓) และ(๗) ข้อ ๑๑ และข้อ ๑๗ วรรคหนึ่ง (๑) (๒) (๓) และวรรคสอง แห่งระเบียบกระทรวงมหาดไทยว่าด้วยการจัดทำแผนพัฒนาขององค์กรปกครองส่วนท้องถิ่น พ.ศ. ๒๕๔๘ แก้ไขเพิ่มเติม (ฉบับที่ ๒) พ.ศ. ๒๕๕๙ และ (ฉบับที่ ๓) พ.ศ.๒๕๖๑ คณะกรรมการพัฒนาท้องถิ่นขององค์การบริหารส่วนตำบลหนองแวงใต้ และสภาองค์การบริหารส่วนตำบลหนองแวงใต้ได้มีมติให้ความเห็นชอบแผนพัฒนาท้องถิ่นขององค์การบริหารส่วนตำบลหนองแวงใต้ ในคราวประชุมสภาองค์การบริหารส่วนตำบลหนองแวงใต้ สมัยสามัญ สมัยที่ ๒/๒๕๖๔ เมื่อวันที่ ๑๔ พฤษภาคม ๒๕๖๔ เพื่อเป็นแนวทางในการบริหารกิจการขององค์การบริหารส่วนตำบลหนองแวงใต้ ตามมาตรา ๔๖ (๑) แห่งพระราชบัญญัติสภาตำบลและองค์การบริหารส่วนตำบล พ.ศ. ๒๕๓๗ เรียบร้อยแล้ว

เพื่อให้เป็นไปตามความในข้อ ๑๗ วรรคสอง ข้อ ๒๔ และข้อ ๒๕ แห่งระเบียบกระทรวงมหาดไทยว่าด้วยการจัดทำแผนพัฒนาขององค์กรปกครองส่วนท้องถิ่น พ.ศ. ๒๕๔๘ แก้ไขเพิ่มเติม (ฉบับที่ ๒) พ.ศ. ๒๕๕๙ และ (ฉบับที่ ๓) พ.ศ. ๒๕๖๑ องค์การบริหารส่วนตำบลหนองแวงใต้จึงประกาศใช้แผนพัฒนาท้องถิ่น (พ.ศ. ๒๕๖๖ - ๒๕๗๐) ที่นายกองค์การบริหารส่วนตำบลหนองแวงใต้ ได้อนุมัติแผนพัฒนาท้องถิ่นแล้ว เพื่อนำไปปฏิบัติโดยใช้เป็นกรอบในการจัดทำงบประมาณรายจ่ายประจำปี งบประมาณรายจ่ายเพิ่มเติม และงบประมาณจากเงินสะสมรวมทั้งวางแนวทางเพื่อให้มีการปฏิบัติให้บรรลุวัตถุประสงค์ตามโครงการพัฒนาที่กำหนดไว้ในแผนพัฒนาท้องถิ่นรายละเอียดปรากฏตามท้ายประกาศนี้

จึงประกาศให้ทราบโดยทั่วกัน

ประกาศ ณ วันที่ ๑๗ เดือนพฤษภาคม พ.ศ. ๒๕๖๔

(นางชนิษฐา ชุกลิน)

ปลัดองค์การบริหารส่วนตำบล ปฏิบัติหน้าที่
นายกองค์การบริหารส่วนตำบลหนองแวงใต้